

ATA 2/2019

Aprovado por unanimidade
com os votos 24 PSD; 2 PS;
2 CDV; 1 PAN.

José Bizarro

--- Ao décimo sétimo dia do mês de abril do ano de dois mil e dezanove, reuniu a Assembleia Municipal de Mafra, na segunda sessão ordinária do ano de dois mil e dezanove, no Edifício Municipal de Serviços (Loja do Cidadão), sito na Av.ª 25 de Abril, em Mafra, com a seguinte ordem de trabalhos: **1)** Informação do Presidente da Câmara sobre a atividade municipal e situação financeira; **2)** Proposta de Delimitação da Unidade de Execução de Paço d'Ilhas; **3)** Declaração de Interesse Público Municipal – ETAR do Carvalhal – União das Freguesias de Igreja Nova e Cheleiros; **4)** Estratégia Municipal para o Envelhecimento Ativo e Saudável do Concelho de Mafra (2019-2025); **5)** Alteração ao Mapa de Pessoal 2019; **6)** Alteração ao Mapa de Pessoal 2019; **7)** 2.ª Revisão aos Documentos Previsionais de 2019.-----

--- Quando eram vinte e uma horas e dez minutos, o Senhor Presidente da Assembleia Municipal, José Alves Bizarro Duarte, deu por iniciada a sessão. De seguida, passou a palavra ao Primeiro Secretário da Mesa, Senhor José António Petulante Parente, que procedeu à chamada. Verificou-se a presença dos seguintes membros: José Alves Bizarro Duarte (Presidente da Assembleia Municipal); Ana Rita Guerreiro Pinto; Andreia Filipa Lourenço Duarte (Presidente da Freguesia da Carvoeira); António Álvaro da Silva dos Santos e Silva; Artur Marques de Almeida Claudino; Bruno Alexandre Lourenço Ribeiro; Carlos Alberto dos Reis; Carlos Manuel Antunes Póvoa (Presidente da Freguesia da Encarnação); Cecília Maria Miranda Duarte (Presidente da Freguesia de Santo Isidoro); César Manuel Morais de Almeida Silva Fernandes, que substituiu Jorge Manuel Zeferino Lourenço (Presidente da União das Freguesias de Venda do Pinheiro e Santo Estêvão das Galés); Cristina Lucília Gonçalves Loureiro; David Soares Sardinha Alves; Domingos Joaquim Filipe dos Santos; Fernando Alberto Alves Fernandes, que substituiu Jaime Acúrcio Carvalho de Oliveira; Gabriel Pires de Campos, que substituiu Joaquim Filipe Abreu dos Santos (Presidente da Junta da Freguesia da Ericeira); Ivo Tiago Marques Caracol; João Lima Pereira Gaito; João Pedro Carvalho Pereira; José António de Oliveira Costa (Presidente da União das Freguesias de Enxara do Bispo, Gradil e Vila Franca do Rosário); José Eduardo Libânio da Silva; José Faustino Carreira (Presidente da Freguesia do Milharado); José Martinez da Silva; Júlio Manuel Lopes; Eva Maria Carreira de Almeida Seixas, que substituiu Leila Isabel Inácio Alexandre; Luís Miguel Faustino Ferreira Santos, que substituiu Nazaré Maria Martins Gomes Mota; Maria de Fátima Mendes Alves Ferreira Caracol (Presidente da Freguesia de Mafra); Maria Inês Costa Inácio (Presidente da União das Freguesias de Azueira e Sobral da Abelheira); Maria Isilda Viscata Lourenço de Oliveira Pegado; Mariana David Mota Paulo Vigário, que substituiu Zélia Cristina Cipriano Marcelino Rolo; Matilde Filipe Batalha Camilo; Miguel Alexandre da Silva Samora; Miguel Ângelo da Silva Correia; Nuno Manuel da Silva Duarte, que substituiu Maria João Alves Moreira; Renato Alves dos Santos; Vítor Manuel Ferreira Gomes (Presidente da União das Freguesias de Malveira e S. Miguel de Alcainça) e, por último, José António Petulante Parente (Primeiro Secretário). Estiveram ausentes os membros Elísio Varandas dos Santos e Pedro Alexandre Mota da Silva Ramos, cujas faltas foram justificadas. -----

--- Por parte da Câmara Municipal, estiveram presentes o Senhor Presidente da Câmara Municipal, Hélder António Guerra de Sousa Silva, e os Senhores Vereadores José Manuel Antunes Graça, em substituição de Rogério Monteiro da Costa, Joaquim Francisco da Silva Sardinha, Hugo Manuel Moreira Luís, Sérgio Alberto Marques dos Santos, Célia Maria Duarte Batalha Fernandes, José António Paulo Felgueiras e Lúcia Maria Quitério da Silva Bonifácio de Carvalho. Esteve ausente a Vereadora Aldevina Maria Machado Rodrigues. -----

--- PERÍODO DE "ANTES DA ORDEM DO DIA": -----

--- Verificada a existência de quórum, o Senhor Presidente da Assembleia Municipal de Mafra, José Alves Bizarro Duarte, deu início ao período de "antes da ordem do dia". -----

--- ATA NÚMERO UM DE DOIS MIL E DEZANOVE: -----

--- Seguidamente, o Senhor Presidente da Assembleia Municipal colocou à apreciação a ata número um de dois mil e dezanove, da sessão realizada no dia vinte e um de fevereiro de dois mil e dezanove, questionando se algum membro pretendia intervir.

--- Não se registando nenhum pedido de intervenção, o Senhor Presidente da Assembleia Municipal colocou à votação a ata número um de dois mil e dezanove, da sessão realizada em vinte e um de fevereiro de dois mil e dezanove, a qual foi aprovada por unanimidade. Os membros da Assembleia Municipal, que não estiveram presentes na referida sessão, não participaram na aprovação da ata, nos termos do disposto no número três do artigo trinta e quatro do anexo ao Decreto-Lei n.º 4/2015, de sete de janeiro. -----

--- INTERVENÇÕES:-----

--- No período destinado ao tratamento de assuntos gerais de interesse para o Município, foram abertas as inscrições para os membros apresentarem as suas intervenções. -----

--- O Senhor Presidente da Assembleia Municipal questionou se, para além da Senhora Dona Matilde Filipe Batalha Camilo, que entregou antecipadamente as moções à mesa da Assembleia, mais algum membro desejava apresentar moções. Identificados quem pretendia apresentá-los, o Senhor Presidente da Assembleia Municipal declarou que ia também apresentar uma recomendação, relacionada com o funcionamento das instalações do Ecoparque da Abrunheira, tendo tido já a oportunidade de discuti-la com os representantes dos partidos em reunião anterior. Em complemento, informou que se realizou uma visita dos membros da Comissão de Revisão do Regimento ao referido Ecoparque, que aconteceu na passada sexta-feira. Após esta breve introdução, passou de imediato a ler a *Recomendação ao Executivo Municipal*, nos termos do documento apresentado, o qual se anexa à presente ata e que dela faz parte integrante (anexo I). -----

--- Deu, em seguida, a palavra à Senhora Dona Matilde Filipe Batalha Camilo para apresentar as moções para discussão. -----

--- Tomou a palavra a Senhora Dona Matilde Filipe Batalha Camilo, do Grupo Municipal do PAN – Pessoas-Animais-Natureza, que passou a ler as moções, a saber: *"A Alimentação e a redução da pegada ecológica do Concelho de Mafra"*, *"Transição da Frota Automóvel Municipal para a Mobilidade Elétrica"*, *"Aquisição e distribuição de leitores de microchip"*, nos termos dos documentos apresentados, os quais se anexam à presente ata e que dela fazem parte integrante (anexos II, III e IV). -----

--- Interveio o Senhor António Álvaro da Silva dos Santos e Silva que, em nome dos eleitos do Partido Socialista, apresentou uma moção intitulada *"A história é feita por homens e mulheres, livres e democratas"*, passando a ler o documento que se anexa à presente ata e que dela faz parte integrante (anexo V). -----

--- O Senhor José Martinez da Silva, em nome da CDU – Coligação Democrática Unitária, interveio, apresentando uma saudação ao *"45.º Aniversário da Revolução de Abril"*, nos termos do documento que se anexa à presente ata e que dela faz parte integrante (anexo VI). Em relação à moção que o Partido Socialista apresentou, declarou que manifestavam o seu acordo com a proposta que foi feita, apesar de existirem, nos seus considerandos, alguns aspetos dos quais discordavam. -----

--- A Senhora Dona Eva Maria Carreira de Almeida Seixas, em nome dos eleitos pelo Partido Socialista, apresentou uma moção sobre a *"Implementação dos passes Navegante na Área Metropolitana de Lisboa"*, conforme documento que se anexa à presente ata e que dela faz parte integrante (anexo VII). -----

--- AUSÊNCIA DE MEMBRO DA ASSEMBLEIA:-----

--- Quando eram vinte e uma horas e quarenta e dois minutos, o Senhor António Álvaro da Silva dos Santos e Silva ausentou-se da sala onde decorria a sessão.-----

--- Interveio o Senhor Fernando Alberto Alves Fernandes, que passou a ler a Declaração Política/ Recomendação sobre a *"Visita da delegação do Partido Socialista de Mafra às instalações da Tratorlixo da Abrunheira"*, efetuada no passado dia 10 de abril, com o propósito de conhecer melhor como funciona o sistema de recolha e tratamento de resíduos sólidos domésticos, no âmbito da AMTRES (Associação de

Municípios de Cascais, Mafra, Oeiras e Sintra), e tentar perceber qual a origem e possíveis soluções para os incomodativos odores emanados pelo Ecoparque da Abrunheira, conforme documento apresentado que se anexa à presente ata e que dela faz parte integrante (anexo VIII), sugerindo as seguintes alterações à recomendação apresentada pelo Presidente da Assembleia Municipal: - alargamento da Comissão Técnica (constante dos estatutos da empresa) a um representante dos Bombeiros de Mafra e a um representante dos Bombeiros da Malveira, assim como a inclusão dos Presidentes da Junta de Freguesia de Mafra, da União das Freguesias de Malveira e São Miguel de Alcainça e da União das Freguesias de Igreja Nova e Cheleiros, como representantes das populações afetadas. -----

--- O Presidente da Assembleia Municipal agradeceu os contributos prestados para a recomendação e esclareceu que os mesmos já estavam incluídos no documento por si apresentado. -----

--- O Senhor João Pedro Carvalho Pereira, no uso da palavra, passou a ler uma moção intitulada "*Novo sistema tarifário de transportes públicos de passageiros na Área Metropolitana de Lisboa*", nos termos do documento apresentado, o qual se anexa à presente ata e que dela faz parte integrante (anexo IX). -----

--- Não havendo mais intervenções, o Senhor Presidente da Assembleia Municipal colocou à discussão as propostas de moções apresentadas. -----

--- O Senhor José Martinez da Silva declarou que os eleitos da CDU - Coligação Democrática Unitária iriam votar favoravelmente a moção apresentada pelo Partido Social Democrata relativamente aos transportes na Área Metropolitana de Lisboa, assim como a moção apresentada pelo Partido Socialista. -----

--- De seguida, o Senhor Miguel Alexandre da Silva Samora, em nome dos eleitos pelo Partido Socialista, passou a ler, nos termos do documento apresentado, uma declaração política sobre o "*25 de Abril em Mafra*", que se anexa à presente ata e que dela faz parte integrante (anexo X). -----

--- Tomou a palavra a Senhora Dona Cecília Maria Miranda Duarte, Presidente da Junta de Freguesia de Santo Isidoro, pronunciando-se, de acordo o documento anexo à presente ata e que dela faz parte integrante, sobre o compromisso assumido pelas autarquias do Concelho de Mafra quanto ao recurso a alternativas ecológicas para controlo de ervas daninhas, tendo sido subscrito, no passado dia 3 de abril, o manifesto do programa "*Autarquia sem Glifosato/ Herbicidas*", promovido pela Quercus, e celebrado, ainda, um Memorando de Entendimento, assumindo compromissos em matéria de preservação do ambiente e de promoção da qualidade de vida (anexo XI). -----

--- O Senhor José Eduardo Libânio da Silva, em nome dos eleitos da CDU - Coligação Democrática Unitária, interveio, em conformidade com o documento que se anexa à presente ata e que dela faz parte integrante, congratulando-se e felicitando o Presidente da Câmara Municipal e restante Executivo e os Presidentes de Juntas/ Uniões de Freguesia pela não aplicação de glifosato no Concelho de Mafra e lamentando os anos que se desperdiçaram até esta tomada de decisão (anexo XII).

--- O Senhor Renato Alves dos Santos questionou sobre a manutenção do Parque Desportivo Municipal de Mafra, uma vez que, de acordo com informações que lhe têm feito chegar, se verifica a existência de secadores presos com fitas e arames e o comboio sistematicamente em manutenção, sendo substituído por uma Ford Transit, sem condições de transporte para crianças que, diariamente, usam as instalações. De seguida, declarou que, face às moções apresentadas pelo PAN - Pessoas-Animais-Natureza, nomeadamente "*Aquisição e distribuição de leitores de microchip*" e "*A alimentação e a redução da pegada ecológica do Concelho de Mafra*", o Partido Socialista não alinha com fundamentalismos, pelo que votará contra; quanto à moção "*Transição da frota automóvel para a mobilidade elétrica*", informou que o Partido Socialista se iria abster, uma vez que, apesar da questão ser pertinente, a mesma não é viável, na medida em que não é possível a aquisição de veículos elétricos ou híbridos à razão de 50%, como proposto, atendendo ainda a que a frota do Município não é composta apenas por carros ligeiros, tornando-se muito difícil adquirir carros pesados elétricos. Quanto à recomendação apresentada pelo Presidente da



ATA DA SESSÃO ORDINÁRIA DE DEZASSETE DE ABRIL DE DOIS MIL E DEZANOVE

Assembleia Municipal, disse que o PS votava favoravelmente, dado que foram acolhidas as sugestões formuladas, e que o sentido de voto era o mesmo para a saudação do "45.º aniversário da Revolução de Abril", apresentada pela CDU – Coligação Democrática Unitária. A este propósito, recordou que, numa sessão da Assembleia Municipal, lançou um desafio à bancada do Partido Social Democrata, dizendo que o Partido Socialista aceitava celebrar o 25 de Novembro desde que o Partido Social Democrata aceitasse celebrar o 25 de Abril, constatando-se que, até agora, nada se verificou. -----

--- O Senhor Miguel Ângelo da Silva Correia respondeu que a diferença do PSD, em relação aos outros partidos, é que não impõe celebrações de datas históricas, uma vez que estas devem ser emanadas da comunidade. Relativamente à moção apresentada pela CDU sobre o 45.º aniversário da Revolução de Abril, informou que o PSD votará contra, pois não concorda que se ignore o 25 de Novembro. Relativamente à proposta do Presidente da Assembleia Municipal sobre a Comissão de Acompanhamento do Ecoparque da Abrunheira, declarou que o PSD acompanha a proposta, considerando até que a mesma não deveria ter sido extinta. No que se refere à moção apresentada pelo PS relativamente a Salgueiro Maia, declarou que o sentido de voto do PSD era favorável, desde que se tenha em consideração o envolvimento dos militares da Escola Prática de Infantaria no 25 de Abril, tendo uma coluna saído de Mafra. Ora, estando o Jardim da Alameda sob gestão da Escola das Armas, sucedânea da Escola Prática de Infantaria, sugeriu que, ao invés daquele local, fosse antes considerada uma via na vila de Mafra, com a dignidade que Salgueiro Maia merece. Lembrou que, nesta Assembleia Municipal, foi também homenageado o mafrense Vítor Alves, personalidade do 25 de Abril e considerado o diplomata da revolução, pelo que gostaria que fosse também considerado este nome. No que se refere ao novo sistema tarifário de transportes públicos na Área Metropolitana de Lisboa (AML), destacou o papel ativo e decisivo dos Municípios em todo este processo, que participam financeiramente este sistema. Quanto às moções do PAN, nomeadamente a "*Transição da frota automóvel municipal para a mobilidade elétrica*", alegou não ser viável como foi apresentado, explicando que a frota municipal integra viaturas que, pelas suas características, não podem ser elétricas, pelo que o PSD vai votar contra. Quanto à moção "*Aquisição e distribuição de leitores de microchip*", explicou que o leitor de *microchip* atribui um código que, posteriormente, tem de ser consultado na base de dados e, por lei, nem todos estão autorizados a fazê-lo. Aditou que a Câmara Municipal de Mafra e o Serviço de Proteção da Natureza e do Ambiente (SEPNA) têm um piquete para recolha de animais, os quais têm de ser devidamente acomodados em instalações próprias, sendo que aí é feita a verificação da propriedade. No caso da Câmara Municipal, esta recolha é feita no CROAMM – Centro de Recolha Oficial dos Animais do Município de Mafra, por pessoas habilitadas e com formação certificada, não se pretendendo que qualquer pessoa, por ter acesso a um leitor de *microchip*, possa começar a recolher animais, sem condições para os poder tratar. Acresce que, da informação que obteve, a esmagadora maioria dos casos atualmente existentes são de animais abandonados e errantes que não têm *microchip*. Face às explicações dadas, declarou que o PSD vai votar contra esta moção, por questões técnicas, atentas as debilidades demonstradas. Por último, em relação à moção relativa à "*Alimentação e a redução da pegada ecológica do Concelho de Mafra*", verificou que na mesma é defendida uma alteração de dieta, contrária à dieta mediterrânica. Para além desta situação, constatou uma incoerência nos considerandos da referida moção, na medida em que se refere que a indústria da carne e dos laticínios está próxima de ultrapassar a indústria petrolífera como a maior poluidora do mundo e que, por outro lado, Portugal é o país que tem a dieta mais intensiva em proteína animal, sobretudo devido ao elevado consumo de peixe, o que significaria que se proibiria o consumo de peixe num território que, para além da sua vocação agrícola e da tradição de produção de laticínios, se caracteriza por uma extensa orla costeira e pela tradição piscatória, relevante para a economia local. Quanto à proposta de uma campanha de sensibilização da população para os impactos ambientais causados pelo excessivo

consumo de carne e de peixe e para a necessidade de criação de hábitos alimentares baseados em alternativas sustentáveis, lembrou que, no âmbito da Semana da Alimentação Saudável, promovida pela Câmara Municipal e pelo Agrupamento de Centros de Saúde (ACES) Oeste Sul entre 12 a 18 de novembro, se incentivou a criação de ementas saudáveis na restauração local, iniciativa esta que envolveu também as escolas. No que se refere à introdução, em todos os eventos gastronómicos que a Câmara venha a apoiar ou a organizar, de opções que não tenham produtos de origem animal, questionou o que se faria no Festival do Ouriço do Mar ou na Mostra Gastronómica "Sabores da Tapada Real", sendo que este último evento, para além da vertente turística, assume também uma componente cinegética, para controlo do número de animais existentes na Tapada, face à ausência de predadores naturais. Pelos motivos expostos, declarou que o Partido Social Democrata votará contra. -----

--- Interveio, de seguida, a Senhora Dona Matilde Filipe Batalha Camilo, fazendo referência à moção intitulada "*A história é feita por homens e mulheres, livres e democratas*", apresentada pelo PS, e declarando nada ter contra. No entanto, considera que, pelo facto de terem existido muitos oficiais que serviram a Escola Prática de Infantaria e que também participaram o 25 de Abril, o jardim em questão deveria ter, na sua opinião, o nome de um oficial de infantaria e não de cavalaria, como era o Capitão Salgueiro Maia. Em relação aos leitores de *microchips*, esclareceu que estes apenas detetam simplesmente se o animal possui *microchip*, constando os nomes das pessoas e respetivos dados em duas bases de dados distintas. Disse que a recolha de animais não é feita apenas pela Câmara, pois existem municípes ou associações de proteção animal que o fazem e que têm de se deslocar às clínicas veterinárias para terem conhecimento se aquele animal possui um *microchip*, quando faria todo o sentido que estas pessoas voluntárias tivessem a tarefa facilitada de saber se um animal tem um detentor legal ou não e, em caso positivo, se poderiam ficar com o animal durante algum tempo e não ter de encaminhar para o canil ou para a própria associação. No que respeita à moção "*A alimentação e a redução da pegada ecológica do Concelho de Mafra*", disse que a questão é saber-se que há uma pegada ecológica associada ao que comemos e esclareceu que a proposta em questão não é fundamentalista, pois não pretende a abolição do consumo de carne ou peixe. Defendeu que todos os considerandos deste moção têm bom senso, além do que não vê qualquer inconveniente que um evento como a Mostra Gastronómica "Sabores da Tapada Real" possa ter alternativas vegetarianas. -----

--- Não havendo mais intervenções, o Senhor Presidente da Assembleia Municipal passou a palavra ao Senhor Presidente da Câmara Municipal para a prestação de esclarecimentos que entendesse necessário. -----

--- O Senhor Presidente da Câmara Municipal referiu que apenas registou uma pergunta sobre a manutenção do Parque Desportivo Municipal de Mafra. Assim, esclareceu que a primeira fotografia se refere a uma torneira à qual os serviços tiraram, propositadamente, o manípulo, a fim de que não fosse indevidamente utilizada. A segunda fotografia reporta-se a um secador que está a ser descontinuado, questionando porque a pessoa que tirou estas fotografias não teve a mesma postura face aos novos secadores que já ali foram instalados e que substituem os antigos. Revelou que a preocupação com a manutenção é diária, salientando que existem equipas muito eficientes e diligentes para assegurar este trabalho. -----

--- O Senhor Presidente da Assembleia Municipal colocou, de seguida, à aprovação a recomendação e as moções apresentadas. -----

--- **RECOMENDAÇÃO:** -----

--- O Senhor Presidente da Assembleia Municipal passou a ler parte da Recomendação: "*Vem a Assembleia Municipal de Mafra reunida em sessão ordinária no dia 17 de abril de 2019, com o contributo dos diversos partidos políticos representados, recomendar ao Executivo Municipal: 1. Que diligencie junto dos seus representantes na AMTRES e Tratulixo, para que: a) O Conselho de Administração da Tratulixo, suportado por contributo técnico, produza um relatório atualizado sobre o*

status dos investimentos efetuados e a perspetiva de desenvolvimento estratégico do Ecoparque da Abrunheira; b) A Tratolixo dinamize a reativação da Comissão Independente de Acompanhamento, para que esta comissão possa remeter, com regularidade, relatórios de monitorização e avaliação das medidas técnicas preconizadas para mitigar os impactos da laboração do Ecoparque nas comunidades envolventes, assegurando o cumprimento da legislação aplicável ao sector, bem como emitindo alertas para eventuais intervenções de manutenção programadas. A referida Comissão Independente de Acompanhamento deve possuir uma composição similar à que funcionou entre 2006 e 2011 alargando a representação a outras entidades: i) Entidades instaladas na envolvente do Ecoparque da Abrunheira (como os Bombeiros Voluntários de Mafra, a Giatul e o Matadouro Regional de Mafra); ii) Entidades externas responsáveis pela monitorização de impactos ambientais (como entidades do setor da saúde) e outras que se venham a considerar relevantes; iii) Os representantes das Juntas/ Uniões de Freguesia da área circundante: Igreja Nova e Cheleiros; Mafra; Malveira e São Miguel de Alcaíça; iv) Direções Técnicas da Tratolixo e representantes de Universidades e laboratórios com atividades desenvolvidas no sector. 2. Que, em tempo oportuno, dê conhecimento à Mesa da Assembleia Municipal e à Comissão de Regimento, das diligências efetuadas para o objetivo supramencionado e as respostas obtidas da AMTRES e Tratolixo a esta nossa recomendação." -----

--- **A proposta de Recomendação foi aprovada por unanimidade, com trinta e cinco votos a favor (25 votos do PPD/PSD, 7 votos do PS, 2 votos da CDU e 1 voto do PAN).** -----

--- **MOÇÃO - A ALIMENTAÇÃO E A REDUÇÃO DA PEGADA ECOLÓGICA DO CONCELHO DE MAFRA:** -----

--- O Senhor Presidente da Assembleia Municipal passou a ler parte da proposta de Moção: "Face ao exposto, vem a Representação Municipal do Partido Pessoas-Animais-Natureza propor que a Assembleia Municipal de Mafra, delibere recomendar à Câmara Municipal de Mafra: 1. A criação de uma campanha de sensibilização da população para os impactos ambientais causados pelo excessivo consumo de carne e de peixe e para a necessidade de criação de hábitos alimentares baseados em alternativas sustentáveis; 2. A introdução, em todos os eventos gastronómicos que a Câmara Municipal de Mafra venha a apoiar ou a organizar, de opções que não tenham produtos de origem animal." -----

--- **A proposta de Moção foi rejeitada com trinta e três votos contra (25 votos do PPD/PSD, 7 votos do PS e 1 voto da CDU), uma abstenção da CDU e um voto a favor do PAN.** -----

--- **MOÇÃO - TRANSIÇÃO DA FROTA AUTOMÓVEL MUNICIPAL PARA A MOBILIDADE ELÉTRICA:** -----

--- O Senhor Presidente da Assembleia Municipal passou a ler parte da proposta de Moção: "Face ao exposto, vem a Representação Municipal do Partido Pessoas-Animais-Natureza propor que a Assembleia Municipal de Mafra delibere recomendar à Câmara Municipal de Mafra: 1 - Que o Município de Mafra se obrigue, a partir de 2020, a adquirir veículos elétricos ou híbridos à razão de 50% (1 em cada 2 veículos adquiridos) para a frota municipal de automóveis." -----

--- **A proposta de Moção foi rejeitada com vinte e cinco votos contra do PPD/PSD, nove abstenções (7 do PS e 2 da CDU) e um voto a favor do PAN.-**

--- **MOÇÃO - AQUISIÇÃO E DISTRIBUIÇÃO DE LEITORES DE MICROCHIP:** -----

--- O Senhor Presidente da Assembleia Municipal passou a ler parte da proposta de Moção: "Neste sentido, como forma de facilitar a identificação de animais errantes por parte de qualquer cidadão ou cidadã que pretenda encaminhar devidamente qualquer animal naquela situação, vem o PAN recomendar a esta Assembleia Municipal reunida na sessão ordinária de 17 de abril de 2019 a seguinte deliberação: 1- Recomendar à Câmara Municipal de Mafra a aquisição de leitores de microchip às diversas Juntas de Freguesia do Concelho, às Associações de Proteção Animal do

Concelho de Mafra, bem como à Polícia Municipal e à Proteção Civil caso estas duas últimas não sejam já detentoras destes equipamentos.” -----

--- A proposta de Moção foi rejeitada com trinta e dois votos contra (25 votos do PPD/PSD e 7 votos do PS), duas abstenções da CDU e um voto a favor do PAN. -----

--- MOÇÃO - A HISTÓRIA É FEITA POR HOMENS E MULHERES, LIVRES E DEMOCRATAS: -----

--- O Senhor Presidente da Assembleia Municipal passou a ler parte da proposta de Moção: “Proposta de deliberação: Atribuir o nome de “Salgueiro Maia” a uma Rua, Avenida ou Praça na Vila de Mafra.” -----

--- A proposta de Moção foi aprovada com trinta e quatro votos contra (24 do PPD/PSD, 7 do PS, 2 da CDU e 1 do PAN) e uma abstenção do PPD/PSD.-

--- SAUDAÇÃO - 45.º ANIVERSÁRIO DA REVOLUÇÃO DE ABRIL: -----

--- O Senhor Presidente da Assembleia Municipal passou a ler parte da proposta de Saudação: “A Assembleia Municipal de Mafra, na sua sessão de 17 de abril de 2019, delibera: 1- Saudar o 45.º Aniversário da Revolução de Abril e do 1.º de Maio em Liberdade e apelar à participação massiva nas iniciativas que se realizarão; 2- Saudar as lutas dos trabalhadores e das populações em defesa do emprego de qualidade, da habitação, da saúde, da educação e da escola pública, das reformas e pensões, da segurança social, dos salários, do Serviço Nacional de Saúde, dos serviços públicos de transportes – direitos consagrados na Constituição de Abril; 3- Enviar esta Moção para: - Presidente da República; - Presidente da Assembleia da República; - Grupos Parlamentares da Assembleia da República; - Primeiro-ministro; - Associação Conquistas da Revolução; - Associação 25 de Abril; - CGTP-IN.” -----

--- A proposta de Saudação foi rejeitada com vinte e cinco votos contra do PPD/PSD, dez votos a favor (7 do PS, 2 da CDU e 1 do PAN). O Senhor Miguel Ângelo da Silva Correia apresentou a seguinte declaração de voto verbal: “Não voto contra o 25 de Abril ou o 1.º de Maio. Acho curioso e sectário que, por ocasião do 1.º de Maio, esta saudação só seja enviada para a CGPT-IN e não para a UGT, que também representa os trabalhadores. No âmbito desta saudação, foram referidos os trabalhadores e os militares, mas permitam-me que também refira os estudantes, uma vez que hoje faz 50 anos que um militante do PS, Alberto Martins, nas lutas académicas de Coimbra, deu origem a uma crise académica grave que levou à demissão do diretor da Universidade de Coimbra, bem como do próprio Ministro da Educação. Portanto, como fiz parte de associações de estudantes, não posso deixar de referir o papel dos estudantes da academia, movimento este que começou numa sessão pública e terminou no futebol, naquela célebre final do Jamor em que os estudantes de Coimbra, desafiando o regime, entraram de capa solidários com a equipa da Académica”. -----

--- MOÇÃO - IMPLEMENTAÇÃO DOS PASSES NAVEGANTE NA ÁREA METROPOLITANA DE LISBOA: -----

--- O Senhor Presidente da Assembleia Municipal passou a ler parte da proposta de Moção: “Pelo exposto, os Eleitos do Partido Socialista propõem que a Assembleia Municipal de Mafra, reunida a 17 de abril de 2019, delibere: 1. Congratular o XXI Governo Constitucional da República Portuguesa e os Partidos que votaram favoravelmente pela inscrição em sede de Orçamento do Estado para a implementação do Programa de Apoio à Redução Tarifária; 2. Congratular o Conselho Metropolitano de Lisboa, órgão representativo dos municípios que integram a Área Metropolitana de Lisboa, pelo papel decisivo e fulcral que teve em todo o processo; 3. Congratular o Município de Mafra pela sua participação e empenho neste processo.” -----

--- A proposta de Moção foi aprovada por unanimidade, com trinta e cinco votos a favor (25 do PPD/PSD, 7 do PS, 2 da CDU e 1 do PAN).-

--- MOÇÃO – NOVO SISTEMA TARIFÁRIO DE TRANSPORTES PÚBLICOS DE PASSAGEIROS NA ÁREA METROPOLITANA DE LISBOA: -----

--- O Senhor Presidente da Assembleia Municipal passou a ler parte da proposta de Moção: *"Face ao exposto, propõe-se que a Assembleia Municipal de Maфра delibere congratular-se com a implementação do novo sistema tarifário de transportes públicos de passageiros na AML, partilhando da oportunidade dos seus afins ambientais, sociais e económicos."* -----

--- A proposta de Moção foi aprovada por unanimidade, com trinta e cinco votos a favor (25 do PPD/PSD, 7 do PS, 2 da CDU e 1 do PAN).-

--- PERÍODO DE "INTERVENÇÃO DO PÚBLICO": -----

--- O Senhor Presidente da Assembleia Municipal de Maфра introduziu o período de "Intervenção do Público", cumprimentando e saudando o público presente, informando que estavam inscritos os seguintes munícipes: Célia Maria Domingos dos Santos, residente na localidade de Póvoa de Cima, e Marla Maria Saiago Querido, residente na Rua Principal, 30, Ribeira dos Tostões. -----

--- Interveio, em primeiro lugar, a Senhora Dona Célia Maria Domingos dos Santos, pronunciando-se pelo facto dos alunos das localidades de Póvoa de Cima e Póvoa de Baixo não estarem abrangidos, por Contrato de Associação, pelo Colégio Miramar. Declarou que tem dois filhos com necessidades educativas especiais e, apesar da dificuldade que encontrou, conseguiu que estes estudassem no Colégio Miramar, já o mesmo não aconteceu a alguns dos seus vizinhos. Esta situação deve-se, segundo informação que obteve, de uma decisão da DGEste – Direção Geral dos Estabelecimentos Escolares. Nesta conformidade, gostaria de saber qual a posição da Câmara Municipal sobre esta situação e o que poderá ser feito para alterar a mesma. De seguida, alertou para a ausência de passeio no caminho que vai da Póvoa de Cima para a rotunda. -----

--- Tomou a palavra a munícipe Senhora Dona Marla Maria Saigo Querido, congratulando-se pela abolição da utilização do glifosato nos espaços públicos deste Concelho, considerando que foi um avanço enorme, pese embora em espaços privados ainda se continue a usar. Na sua opinião, seria pertinente que esta Câmara desse a conhecer, sobretudo aos produtores agrícolas, quão importante é a sua abolição nas culturas do sector alimentar, bem como promover informação sobre produções mais biológicas. Agradeceu a esta Assembleia por ter aprovado uma moção que visa sensibilizar as populações contra o acorrentamento permanente e excessivo de cães, uma prática corrente e recorrente neste Concelho, que deverá ser imediatamente proibida. Como cidadã, contribuinte e moradora neste Concelho, apelou para que se tomem medidas imediatas para que a medida se concretize, sendo que, neste momento, existem centenas de cães presos a correntes em condições de vida miseráveis, desde o nascimento até à sua morte, sem nunca terem experimentado a liberdade de correr, de brincar e de um afeto humano. Ainda sobre o bem-estar animal, acrescentou que a preservação da biodiversidade, em particular das aves silvestres, tem um papel importantíssimo, uma vez que grande parte da polinização é feita por elas. Sabe-se que é proibida a sua captura e detenção, no entanto continuam algumas pessoas a mantê-las em cativeiro. Nesta sentido, apelou para que haja uma ação de sensibilização, de forma a dar conhecimento às populações sobre a proibição absoluta da sua detenção, quer por exemplo através de *flyers* ou pequenos cartazes colocados em sítios adequados e visíveis, alertando também para a aplicação de coimas pela sua inobservância. Concluindo a sua intervenção, abordou um último assunto que considera de extrema importância, sabendo que um dos encantos deste Concelho é a sua natureza, a beleza dos seus montes, as árvores, as ribeiras e toda a vegetação tão cheia de vida, o clima é agradável as paisagens maravilhosas, o que auspicia a que os visitantes se deixem logo apaixonar. Respira-se aqui qualidade de vida, pelo que a própria não trocaria viver noutra Concelho de Portugal, no entanto choca-lhe ver que grande parte das pessoas não dá o devido valor a estes lugares, atirando toda a espécie de lixo para o chão, como garrafas de plástico, maços de tabaco, beatas para fora dos seus carros e para as bermas dos caminhos, sendo um desrespeito enorme por este sagrado nicho ecológico. Disse que todos os dias apanha dois sacos cheios de lixo das bermas dos caminhos do local onde vive, questionando, enquanto munícipe, se seria possível

proceder à colocação de alguns cartazes de sensibilização alusivos, desenhados por alunos das escolas, de forma a consciencializar as pessoas para um bem supremo que merece ser conservado e limpo. -----

--- O Senhor Presidente da Assembleia Municipal, deu a palavra ao Senhor Presidente da Câmara para responder às questões colocadas pelo público.-----

--- O Senhor Presidente da Câmara Municipal, dirigindo-se à munícipe Senhora Dona Célia Maria Domingos dos Santos, informou que já fora enviada a posição de discordância desta Câmara Municipal à DGEsTE, relativamente ao assunto em apreço. Explicou que a ambiguidade retratada deriva do último concurso que a DGEsTE fez, sendo que o que foi referido é que no próximo lançamento de concurso para contrato de associação vão analisar esta situação. No que diz respeito aos passeios, informou que os serviços municipais estão a realizar o levantamento topográfico, desde a rotunda até às duas localidades da Póvoa de Cima e Póvoa de Baixo. -----

--- **PERÍODO DA "ORDEM DO DIA":** -----

--- **1. INFORMAÇÃO DO PRESIDENTE DA CÂMARA SOBRE A ATIVIDADE MUNICIPAL E SITUAÇÃO FINANCEIRA:**-----

--- O Senhor Presidente da Assembleia Municipal introduziu o **ponto número um** da ordem de trabalhos, dando a palavra ao Senhor Presidente da Câmara Municipal para aditar alguma informação adicional que entenda necessário, apesar da informação, conforme documento apresentado, que se anexa à presente ata e que dela faz parte integrante (anexo XIII), ser suficientemente abrangente e esclarecedora. -----

--- O Senhor Presidente da Câmara Municipal declarou nada ter a aditar face à informação clara, precisa e concisa, previamente distribuída, disponibilizando-se para prestar qualquer esclarecimento adicional, se for necessário. -----

--- O Senhor Presidente da Assembleia Municipal questionou se existia alguém interessado para intervir sobre este ponto. -----

--- Não se registando nenhum pedido de intervenção, a Assembleia Municipal **tomou conhecimento da informação prestada pelo Presidente da Câmara Municipal sobre a atividade municipal e situação financeira atento o disposto no n.º 4 do artigo 35.º e alínea c) do n.º 2 do artigo 25.º do anexo I à Lei n.º 75/2013, de 12 de setembro.**-----

--- **2. PROPOSTA DE DELIMITAÇÃO DA UNIDADE DE EXECUÇÃO DE PAÇO D'ILHAS:**-----

--- O Senhor Presidente da Assembleia Municipal prosseguiu com o **ponto número dois** da ordem de trabalhos, nos termos do documento apresentado, o qual se anexa à presente ata e que dela faz parte integrante (anexo XIV), dando a palavra ao Senhor Presidente da Câmara Municipal. -----

--- O Senhor Presidente da Câmara Municipal aditou que o novo Plano Diretor Municipal (PDM), que entrou em vigor em 2015, tem uma nova figura, que se intitula por Unidade de Execução. Deu nota que, pela primeira vez, se desenvolve uma Unidade de Execução para a delimitação de uma área situada em Paço d'Ilhas, junto a Ribamar, Freguesia de Santo Isidoro, abrangendo dois prédios rústicos. Tendo em vista o enquadramento da delimitação da unidade de execução foram elaborados, pelos serviços técnicos, os termos de referência com a definição dos objetivos programáticos e critérios de ocupação e uso do solo, de modo a assegurar um desenvolvimento harmonioso da área de incidência, bem como beneficiar infraestruturas viárias públicas existentes. Decorridos os procedimentos enunciados na informação dos serviços e decorrido o período de discussão pública e aprovada a delimitação da Unidade de Execução, vem a mesma para conhecimento da Digníssima Assembleia Municipal, de acordo com o disposto no artigo 148.º do Regime Jurídico dos Instrumentos de Gestão Territorial. -----

--- Não se registando pedidos de intervenção, o Senhor Presidente da Assembleia Municipal colocou à votação o **ponto número dois.** -----

--- **A Assembleia Municipal tomou conhecimento da Unidade de Execução de Paço d'Ilhas face ao disposto no artigo 148.º do Regime Jurídico dos**

Instrumentos de Gestão Territorial (RJIGT), aprovado pelo Decreto-Lei n.º 80/2015, de 14 de maio. -----

--- 3. DECLARAÇÃO DE INTERESSE PÚBLICO MUNICIPAL – ETAR DO CARVALHAL – UNIÃO DAS FREGUESIAS DE IGREJA NOVA E CHELEIROS:----

--- O Senhor Presidente da Assembleia Municipal prosseguiu com o **ponto número três**, da ordem de trabalhos, nos termos dos documentos apresentados, os quais se anexam à presente ata e que dela fazem parte integrante (anexo XV), tendo dado a palavra ao Senhor Presidente da Câmara Municipal para algum esclarecimento que entenda necessário. -----

--- O Senhor Presidente da Câmara Municipal referiu que foi adquirido um terreno, na zona da Várzea, classificado tecnicamente em REN – Rede Ecológica Nacional. Uma vez que se verifica que a instalação em apreço se reveste de indubitável e relevante interesse público, pela sua preponderância na melhoria da qualidade dos recursos hídricos naturais e do meio ambiente em geral, estando previsto servir uma população de 1.138 habitantes, distribuída pelas localidades de Alqueidão, Arroeiros, Carvalhal e Meã, e ocupar uma área de aproximadamente 500m², e na sequência da receção do pedido efetuado por parte da Águas do Tejo Atlântico, S.A., torna-se necessário que esta Assembleia declare de interesse público aquela parte do terreno onde vai ser instalada a ETAR de Carvalhal, por forma a que se possa, dentro em breve, colocar ao serviço todo o sistema. -----

--- Não se registando mais pedidos de intervenção, o Senhor Presidente da Assembleia Municipal colocou à votação o **ponto número três**.-----

--- A Assembleia Municipal, sob proposta da Câmara Municipal, deliberou, por unanimidade, pelas razões de facto e de direito constantes da referida proposta, cujos fundamentos fazem parte integrante da presente deliberação, ao abrigo do disposto no artigo 25.º, n.º 1, alínea r) do Anexo I à Lei n.º 75/2013, de 12 de setembro, na sua redação atual, conjugado com o artigo 25.º, n.º 1 do Decreto-lei n.º 73/2009, de 31 de março, na sua redação atual, declarar como de Utilidade Pública Municipal a ETAR do Carvalhal. -----

--- 4. ESTRATÉGIA MUNICIPAL PARA O ENVELHECIMENTO ATIVO E SAUDÁVEL DO CONCELHO DE MAFRA (2019-2025): -----

--- O Senhor Presidente da Assembleia Municipal prosseguiu com o **ponto número quatro** da ordem de trabalhos, nos termos dos documentos apresentados, os quais se anexam à presente ata e que dela fazem parte integrante (anexo XVI), passando a palavra ao Senhor Presidente da Câmara para algum esclarecimento adicional. ---

--- O Senhor Presidente da Câmara Municipal afirmou que 16,1% dos habitantes do Concelho têm mais do que 65 anos, uma faixa etária muito importante e relevante da nossa população, razão pela qual se considera que, para além de todos os projetos que têm sido desenvolvidos nesta área, existe a oportunidade de os agregar e de os ampliar, sistematizando uma estratégia municipal para o envelhecimento ativo e saudável no Concelho, organizada em quatro eixos: saúde e de bem-estar físico e mental; participação na sociedade; segurança e conforto habitacional; e, por último, acessibilidade e mobilidade. Para apresentar em mais detalhe esta estratégia, solicitou autorização para que a técnica superior Paula Santos, que participou na definição desta estratégia, possa também melhor elucidar a Assembleia Municipal sobre os detalhes e os projetos mais relevantes desta estratégia municipal. -----

--- Tomou a palavra a técnica superior Paula Santos, procedendo à apresentação da presente proposta, da qual fez um breve resumo, através de visionamento em *power point*, cujos *slides* se anexam à presente ata e que dela fazem parte integrante (anexo XVII). -----

--- O Senhor Presidente da Câmara Municipal agradeceu a apresentação efetuada, acrescentando que se propõe a criação de um Conselho de Sábios, convidando pessoas com conhecimento e disponibilidade para contribuir, com ideias, para o desenvolvimento do Concelho. -----

--- O Senhor Presidente da Assembleia Municipal questionou se existia alguém interessado em intervir. -----

--- A Senhora Dona Matilde Filipe Batalha Camilo pronunciou-se sobre o documento "Estratégia Municipal para o Envelhecimento Ativo e Saudável do Concelho de Mafra", congratulando-se pelas medidas propostas pela Câmara Municipal, que contribuem para um aumento significativo da qualidade de vida da população sénior do Concelho. Contudo, na sua opinião, existem dois pontos que considera que podem ser explorados e implementados, passando a identificá-los, nos termos do documento apresentado e que junto se anexa, fazendo parte integrante da presente ata (anexo XVIII). -----

--- Interveio o Senhor José Martinez da Silva, que procedeu à leitura do documento que se anexa à presente ata (anexo XIX) e que dela faz parte integrante, identificando os pressupostos em que a Câmara assenta a sua estratégia de longo prazo, que tem subjacente, na opinião dos eleitos da CDU – Coligação Democrática Unitária, uma ideologia Malthusiana invertida, bem como a estratégia de curto prazo que começa pela não quantificação dos recursos existentes. -----

--- Tomou a palavra a Senhora Dona Maria Isilda Viscata Lourenço de Oliveira Pegado que felicitou, em primeiro lugar, quem elaborou este plano estratégico, salientando que há aqui um trabalho sério e de pormenor, mas que é preciso frisar que se trata de um plano, não mais do que isso. Sendo um plano, parte de um princípio, que é a igual dignidade de todos os seres, independentemente da idade e das capacidades físicas, princípio este que foi posto em causa pelo Malthusianismo, que considerava que o mundo tinha gente a mais e recursos a menos. Por isso, disse considerar que foi muito bem dito que nestas páginas é preconizado um Malthusianismo invertido, porque se sustenta que há lugar para todos, com políticas concretas, em todas as dimensões. Frisou que determinadas formas de atuar já se encontram definidas no próprio plano e que, quanto a si, todas lhe parecem muito adequadas, no entanto, gostaria de trazer mais três aspetos que considera que poderiam enriquecer este trabalho, porque um plano nunca é um documento acabado. O primeiro destes pontos refere-se à violência doméstica para com as pessoas da grande idade, não lhes chamando de idosos, considerando que é necessário sensibilizar para esta chaga que está a invadir a nossa sociedade. O segundo ponto trata-se da possibilidade de se poder instalar uma Unidade de Cuidados Paliativos, seja por promoção das entidades públicas ou privadas. Aditou que, cada vez mais, é necessária esta dimensão da medicina, caracterizada pela proximidade, na medida em que as pessoas, quando estão numa determinada fase da vida, precisam de estar próximos dos seus. Acrescentou que, como se sabe, os cuidados paliativos podem inclusivamente ser prestados em apoio domiciliário, devendo existir uma humanização da medicina, nomeadamente nestas fases de maior sofrimento. Por último, enunciou o terceiro e último ponto, relacionado com o urbanismo, que é o poder por excelência da autarquia. Explicou que, muitas vezes, as próprias famílias alargadas não têm condições para receber aqueles que estão nestas idades, pelo que é preciso que, quando se projetam habitações, esse critério seja equacionado. -----

--- Não havendo mais intervenções, o Senhor Presidente da Assembleia Municipal passou a palavra ao Senhor Presidente da Câmara Municipal para a prestação de esclarecimentos que entendesse necessário. -----

--- O Senhor Presidente da Câmara Municipal agradeceu os contributos prestados. Começou por esclarecer a Senhora Dona Matilde Batalha, explicando que o "Movimento é Vida", com cerca de trinta núcleos e mais de setecentos inscritos, é uma atividade totalmente gratuita, sendo os custos suportados pela Câmara Municipal, pelo que a questão da existência ou não de poder de compra não é impedimento à participação. Quanto à questão do voluntariado, deu como exemplo, numa área que é do conhecimento da Senhora Dona Matilde Batalha, que os idosos podem exercer a sua atividade voluntária em duas associações, a Adoro Mimos e a AMIRA, que estão no terreno e que quiseram avançar para a construção dos canis em espaços municipais cedidos – não tendo, na altura, existido interesse por parte da associação da qual a Senhora Dona Matilde Batalha foi Presidente. Dirigindo-se ao Senhor José Martinez, disse que, ao contrário do que foi dito, a realidade é que se verificam novos habitantes, provenientes de outras localidades e até do

estrangeiro, que escolheram o Concelho de Mafra para passar a última fase das suas vidas, sentindo que aqui são bem-vindos e acolhidos. -----

--- Não se registando nenhum pedido de intervenção, passou-se à votação do **ponto quatro** da ordem de trabalhos. -----

--- **A Assembleia Municipal, sob proposta da Câmara Municipal, deliberou, por maioria, com trinta e três votos a favor (25 PPD/PSD, 7 PS 1 PAN) e uma abstenção da CDU, face ao disposto na alínea h) do n.º 1 do artigo 25.º do Anexo I à Lei n.º 75/2013, de 12 de setembro, na sua redação atual, aprovar a Estratégia Municipal para o Envelhecimento Ativo e Saudável do Concelho de Mafra, para o horizonte temporal 2019-2025.** -----

--- **5. ALTERAÇÃO AO MAPA DE PESSOAL 2019:**-----

--- O Senhor Presidente da Assembleia Municipal prosseguiu com o **ponto cinco** da ordem de trabalhos, nos termos dos documentos apresentados, os quais se anexam à presente ata e que dela fazem parte integrante (anexo XX), passando a palavra ao Senhor Presidente da Câmara Municipal. -----

--- O Senhor Presidente da Câmara Municipal aditou, face à documentação previamente distribuída, que se solicita autorização para alteração ao Mapa de Pessoal 2019, visando contratar mais cinco sapedores florestais para constituir uma segunda equipa no Concelho, para além de dois polícias municipais na categoria de agente graduado, de modo a que possam progredir na carreira, bem como dois técnicos, sendo um para a área social e outro para a área da cultura, e, por último, dois técnicos para um projeto denominado "Idade Mais". -----

--- Não se registando nenhum pedido de intervenção, passou-se à votação do **ponto cinco** da ordem de trabalhos. -----

--- **A Assembleia Municipal, sob proposta da Câmara Municipal, deliberou, por unanimidade, com trinta e cinco votos a favor (25 do PPD/PSD, 7 do PS, 2 da CDU, 1 do PAN), nos termos da alínea o) do n.º 1 do artigo 25.º do anexo I à Lei n.º 75/2013, de 12 de setembro, na sua redação atual, aprovar a alteração ao Mapa de Pessoal de 2019, conforme documento em anexo.** --

--- **6. PRESTAÇÃO DE CONTAS DO ANO ECONÓMICO DE 2018:**-----

--- O Senhor Presidente da Assembleia Municipal prosseguiu com o **ponto seis** da ordem de trabalhos, nos termos dos documentos apresentados, os quais devidamente arquivados, estão disponíveis para consulta, quando para tal forem solicitados, passando a palavra ao Senhor Presidente da Câmara Municipal para o enquadramento que entenda relevante sobre o ponto (anexo XXI). -----

--- O Senhor Presidente da Câmara Municipal solicitou, a exemplo do que tem sido feito em anos anteriores, que a apresentação fosse organizada em dois momentos: primeiro, partilhando com a Assembleia Municipal uma súmula da atividade desenvolvida em 2018; segundo, efetuando uma apresentação detalhada das contas, pelo Senhor Vereador Hugo Moreira Luís. -----

--- Seguidamente, o Senhor Presidente da Câmara Municipal referiu que o documento de Prestação de Contas reflete um orçamento de rigor, de prudência e de responsabilidade, porque os dados são claros: uma execução de receita de 106% e uma execução de despesa de 86%. Ao analisar os documentos, verifica-se o resultado de uma decisão que foi tomada, integral e estrategicamente assumida: a assunção de responsabilidades decorrentes do resgate da concessão do serviço de águas e saneamento. Mais explicou que se constata que estão acautelados 7 milhões de euros para esta finalidade, de modo a não sobrecarregar orçamentos ulteriores, numa perspetiva rigorosa e verdadeira. Para terminar, agradeceu a todos os autarcas da Câmara Municipal, da Assembleia Municipal e das Freguesias que contribuíram para atingir estes resultados, assim como aos trabalhadores municipais que, como sempre, continuam a pautar a sua atuação pelo zelo, pelo espírito de serviço e pela criatividade, mas essencialmente os munícipes que continuam a ser exigentes, mas também solidários neste processo. -----

--- O Senhor Vereador Hugo Moreira Luís fez a apresentação do documento de Prestação de Contas do ano Económico de 2018, através de *power point*, conforme documento que se anexa à presente ata e que dela faz parte integrante (anexo

- XXII).-----
- O Senhor Presidente da Assembleia Municipal questionou se existia alguém interessado em intervir. -----
- Tomou a palavra o Senhor José Martinez da Silva, que justificou o sentido de voto da CDU – Coligação Democrática Unitária, nos termos do documento anexo, o qual se anexa a presente ata (anexo XXIII). -----
- O Senhor Bruno Alexandre Lourenço Ribeiro afirmou que, da análise dos documentos que foram fornecidos e das explicações transmitidas, destaca alguns aspetos, tais como: a atratividade do Concelho de Mafra e o seu dinamismo económico, que se refletem num aumento da receita de 20% no IMT e 35% na Derrama. Mais destacou que a gestão responsável gerou uma poupança corrente de 7 milhões de euros, maioritariamente alocada em investimentos, organizados em dois grandes grupos: no primeiro, os mais significativos, são disso exemplo a aquisição de imóveis para habitação social, 800 mil euros; o Centro de Saúde de Mafra Norte, 2,6 milhões de euros, num total de 3 milhões; o Parque Ecológico da Venda do Pinheiro, 1,4 milhões de euros, de 1,5 milhões de euros no total; intervenções em rios e ribeiras, 595 mil euros de 1,5 milhões; estacionamento na Venda do Pinheiro, 1,2 milhões de euros; a estabilização da arriba da Praia do Sul, correspondendo 882 mil euros de 1 milhão de euros, para além da substituição da iluminação por lâmpadas LED, cujo investimento já corresponde a 500 mil euros. Sublinhou, ainda, como outros investimentos importantes, a rede de coletores, a rede de abastecimento de água, a requalificação do Largo da Igreja em Alcaíça, o apoio às Freguesias para a compra de equipamentos, o apoio ao cidadão, designadamente o programa “Arrendar” e bolsas de estudos que são proporcionadas aos munícipes. Concluindo, disse que esta boa capacidade de investimento municipal, assim como as contas marcadas pelo rigor, a prudência e a responsabilidade, mostram claramente que estamos no caminho certo. -----
- Seguidamente, o Senhor Miguel Ângelo da Silva Correia felicitou o Senhor Vereador da Cultura pelo facto de com pouco fazer muito, referindo que o “elogio” da CDU é certamente dirigido à diversidade e qualidade da programação cultural do Concelho de Mafra, pese embora se gaste muito abaixo da média da Área Metropolitana de Lisboa e da média nacional. -----
- Não havendo mais nenhum pedido de intervenção, passou-se à votação do **ponto seis** da ordem de trabalhos. -----
- **A Assembleia Municipal, sob proposta da Câmara Municipal, apreciou os documentos de prestação de contas do ano económico de 2018 incluindo a apreciação do inventário dos bens, direitos e obrigações patrimoniais, bem como aprovar a proposta de aplicação do resultado negativo no montante de € 4.782.011,86 (quatro milhões setecentos e oitenta e dois mil onze euros e oitenta e seis cêntimos), que se dão por integralmente reproduzidos, para todos os efeitos legais. Na sequência da referida apreciação, a Assembleia Municipal votou os referidos documentos, nos termos conjugados da alínea I), do n.º 2, do artigo 25.º e do n.º 2 do artigo 27.º do anexo I à Lei n.º 75/2013, de 12 de setembro, na sua redação atual.** -----
- O Senhor Presidente da Assembleia Municipal pronunciou-se sobre o adiamento da hora, pelo que, em conformidade com o disposto no n.º 1 do artigo 15.º do Regimento da Assembleia Municipal de Mafra, solicitou autorização dos membros da Assembleia Municipal para dar continuidade à sessão, uma vez que já passavam cinco minutos das vinte e quatro horas. Ninguém se opôs. -----
- **7. 2.ª REVISÃO AOS DOCUMENTOS PREVISIONAIS DE 2019:** -----
- O Senhor Presidente da Assembleia Municipal prosseguiu com o **ponto sete** da ordem de trabalhos, nos termos dos documentos apresentados, os quais se anexam à presente ata e que dela faz parte integrante, passando a palavra ao Senhor Presidente da Câmara Municipal (anexo XXIV). -----
- O Senhor Presidente da Câmara Municipal acrescentou que a 2.ª Revisão dos Documentos Previsionais, para o ano de 2019, visa, sobretudo, a incorporação do saldo de gerência. -----

--- Não se registando nenhum pedido de intervenção, passou-se à votação do **ponto sete** da ordem de trabalhos. -----

--- **A Assembleia Municipal, sob proposta da Câmara Municipal, deliberou, nos termos da alínea a), do n.º 1, do artigo 25.º do anexo I da Lei n.º 75/2013, de 12 de setembro, na sua redação atual, aprovar a 1.ª Revisão ao Orçamento da Receita, a 1.ª Revisão ao Orçamento da Despesa, a 2.ª Revisão ao Plano de Atividades Municipais e a 2.ª Revisão ao Plano Plurianual de Investimentos, apresentando o Orçamento da Receita "inscrições" no valor de € 15.512.948,30 (quinze milhões quinhentos e doze mil novecentos e quarenta e oito euros e trinta cêntimos); o Orçamento da Despesa apresenta "inscrições/ reforços" no valor de € 16.451.213,30 (dezasseis milhões quatrocentos e cinquenta e um mil duzentos e treze euros e trinta cêntimos) e "diminuições/ anulações" no valor de € 938.265,00 (novecentos e trinta e oito mil duzentos e sessenta e cinco euros); o Plano Plurianual de Investimentos apresenta "inscrições/ reforços" no valor de € 11.426.455,00 (onze milhões quatrocentos e vinte e seis mil quatrocentos e cinquenta e cinco euros) e "diminuições/ anulações" no valor de € 726.000,00 (setecentos e vinte e seis mil euros); o Plano de Atividades Municipais apresenta "reforços" no valor de € 3.436.643,30 (três milhões quatrocentos e trinta e seis mil seiscentos e quarenta e três e trinta cêntimos) e "diminuições/ anulações" no valor de € 7.000,00 (sete mil euros).** -----

--- **APROVAÇÃO DE DELIBERAÇÕES EM MINUTA:** -----

--- Nos termos do número quatro do artigo quarenta e três do Regimento da Assembleia Municipal, o Senhor Presidente da Assembleia Municipal solicitou à Digníssima Assembleia a aprovação das deliberações em minuta, assinadas pelo Presidente e Secretários, a qual foi aceite e deliberada por unanimidade, a fim de as respetivas deliberações produzirem efeitos imediatos. -----

--- **ENCERRAMENTO:** -----

--- Quando passavam quinze minutos das vinte e quatro horas, o Presidente da Assembleia Municipal deu por encerrada a sessão, da qual, para constar, se lavrou a presente ata que vai ser lida, e que, depois de aprovada, irá ser assinada por mim que a lavrei, José António Petulante Parente, Primeiro Secretário da Mesa, e pelo Excelentíssimo Presidente da Assembleia Municipal do Concelho de Mafra. -----





Assembleia Municipal de Mafra

Aprovada por unanimidade com
25 votos PSD, 7 votos PS,
2 votos CDU e 1 voto PAN
Mafra

RECOMENDAÇÃO

Considerando que:

1. Aquando da construção do Ecoparque da Abrunheira, a empresa TratoLixo, EIM, SA (adiante designada por TratoLixo), criou por sua iniciativa uma Comissão Independente de Acompanhamento para a construção e exploração das infraestruturas a instalar no Concelho de Mafra e que a mesma funcionou de 1 de março de 2006 a 6 de setembro de 2011;
2. A Comissão Independente era composta por diversos agentes com intervenção local, regional e nacional, em áreas como a defesa do ambiente, saúde e representantes das juntas de freguesia da área envolvente;
3. Recentemente, após a entrada em operação da totalidade das unidades do Ecoparque da Abrunheira, têm-se vindo a registar diversos episódios, cada vez mais frequentes e intensos, de proliferação de maus odores que causam o desconforto das comunidades envolventes;
4. É relevante a criação de um mecanismo de monitorização técnica das condições de laboração do Ecoparque da Abrunheira que seja capaz de produzir, regularmente, relatórios técnicos sobre as condições de operação deste equipamento e do plano de investimentos que está associado ao seu desenvolvimento futuro;
5. É importante assegurar e esclarecer às populações que da laboração regular do Ecoparque não ocorre a emissão de gases nocivos para a saúde pública;
6. A Comissão de Regimento da Assembleia Municipal de Mafra (AMM), no âmbito das suas atribuições como comissão permanente, reuniu no dia 8 de abril de 2019 tendo discutido a recomendação de reativação da Comissão Independente de Acompanhamento, por proposta do Presidente da AMM, ficando a mesma proposta pendente da visita dos membros da comissão ao Ecoparque, o que aconteceu no dia 12 de abril de 2019.
7. Da visita efetuada, com a presença dos representantes dos diversos partidos com assento na comissão de regimento (exceto do Bloco de Esquerda que não se fez representar), foi comunicado à comissão de regimento que o Ecoparque da Abrunheira se encontra a laborar dentro dos padrões legais aplicáveis, sendo supervisionado pela ERSAR e APA (enquanto entidades competentes do sector), e que procede na sua página eletrónica à divulgação dos resultados periódicos de análise da qualidade do ar e dos efluentes tratados;



Assembleia Municipal de Mafra

8. Decorrente da referida visita, a comissão de regimento tomou conhecimento de que iria ser produzido novo estudo técnico em parceria com entidade academia, para aferição dos impactos ambientais e na saúde pública da laboração do Ecoparque da Abrunheira. Foi ainda informada, de que estavam a ser planeadas iniciativas de alteração nos procedimentos de laboração regulares que visam mitigar a emissão dos odores que emanam daquela unidade;
9. A Tratolixo é uma empresa detida pela AMTRES, associação intermunicipal à qual o Município de Mafra está associado, possuindo representantes seus nos órgãos sociais da AMTRES e do Conselho de Administração da Tratolixo.

Vem a Assembleia Municipal de Mafra reunida em sessão ordinária no dia 17 de abril de 2019, com o contributo dos diversos partidos políticos representados, recomendar ao Executivo Municipal:

1. Que diligencie junto dos seus representantes na AMTRES e Tratolixo, para que:
 - a) O Conselho de Administração da Tratolixo suportado por contributo técnico, produza um relatório atualizado sobre o status dos investimentos efetuados e a perspetiva de desenvolvimento estratégico do Ecoparque da Abrunheira;
 - b) A Tratolixo dinamize a reativação da Comissão Independente de Acompanhamento, para que esta comissão possa remeter, com regularidade, relatórios de monitorização e avaliação das medidas técnicas preconizadas para mitigar os impactos da laboração do Ecoparque nas comunidades envolventes, assegurando o cumprimento da legislação aplicável ao sector, bem como, emitindo alertas para eventuais intervenções de manutenção programadas. A referida Comissão Independente de Acompanhamento deve possuir uma composição similar à que funcionou entre 2006 e 2011 alargando a representação a outras entidades:
 - i) Entidades instaladas na envolvente do Ecoparque da Abrunheira (como os Bombeiros Voluntários de Mafra, a Giatul e o Matadouro Regional de Mafra);
 - ii) Entidades externas responsáveis pela monitorização de impactos ambientais (como entidades do setor da saúde) e outras que se venham a considerar relevantes;



Assembleia Municipal de Mafra

- iii) Os representantes das Juntas/Uniões de Freguesia da área circundante: Igreja Nova e Cheleiros; Mafra; Malveira e São Miguel de Alcainça;
 - iv) Direções Técnicas da TratoLixo e representantes de Universidades e Laboratórios com atividades desenvolvidas no sector.
2. Que em tempo oportuno, dê conhecimento à Mesa da Assembleia Municipal e à Comissão de Regimento, das diligências efetuadas para o objetivo supramencionado e as respostas obtidas da AMTRES e TratoLixo a esta nossa recomendação

A Assembleia Municipal de Mafra,

O Presidente

(José Bizarro)

Rejeitado com 25 votos PSD, 7 votos PS
e 1 voto CDU contra, e com
MOÇÃO 1 voto CDU persistência e com
1 voto PAN a favor

KB

A ALIMENTAÇÃO E A REDUÇÃO DA PEGADA ECOLÓGICA DO CONCELHO DE MAFRA

Considerando que:

- a) Em 2015, Portugal, em conjunto com outros 194 países, assinou o **Acordo de Paris**, um compromisso com o principal objetivo de conter o aquecimento global do planeta ao reduzir as emissões de gases com efeito de estufa. A comunidade internacional comprometeu-se a limitar a subida da temperatura bem “abaixo dos dois graus Celsius” e a prosseguir esforços para “limitar o aumento da temperatura a 1,5 graus Celsius” em relação a níveis pré-industriais;
- b) A nível nacional e local têm-se desenvolvido inúmeras medidas no sentido de mitigar os efeitos das alterações climáticas e respeitar o Acordo de Paris, existindo, ainda assim, um enorme caminho a ser percorrido. Vários estudos identificam a **Pegada Ecológica** como uma ferramenta para calcular o impacto que cada um de nós tem no ambiente, através dos nossos hábitos de consumo e estilos de vida, contribuindo desta forma para a identificação dos principais agentes poluidores.
- c) Em 2015, a Global Footprint Network revelou que a alimentação é o que mais pesa na Pegada Ecológica de Portugal e é o elemento que mais pressão traz aos ecossistemas. Portugal tem a 9.ª Pegada Ecológica mais pesada do Mediterrâneo e tem a maior Pegada Ecológica em termos de alimentação. Dos países do Mediterrâneo, Portugal é o que tem a dieta mais intensiva em proteína animal, sobretudo devido ao elevado consumo de peixe;
- d) Num relatório divulgado pelo Painel Intergovernamental para as Alterações Climáticas existe um aviso claro: temos poucos anos para mudar o comportamento de modo a evitar os efeitos nefastos do aquecimento global e isso passa também pela mudança nos nossos hábitos alimentares. Em Portugal comemos carne a mais, é a própria **Direção Geral de Saúde** que o diz;
- e) Segundo Oliver de Schutter, responsável da ONU entre 2008 e 2014 pela área “Direito à Alimentação”, a indústria da carne e dos laticínios está próxima de ultrapassar a indústria petrolífera como a maior poluidora do mundo e é por isso imperativo encontrar alternativas mais sustentáveis à atual dieta. Pode ler-se no relatório de 2018 da ONG Grain: “os setores industriais da carne e dos laticínios são

grandes contribuidores para as mudanças climáticas, mas têm escapado ao escrutínio do público”;

- f) Mafra tem realizado um trabalho positivo e crescente na sensibilização para as causas ambientais e na identificação dos problemas ambientais e dos setores que mais contribuem para a emissão de gases com efeito de estufa (GEE), no entanto é necessária a implementação de medidas concretas e motivadoras de novos hábitos de consumo no concelho, nomeadamente no que diz respeito às escolhas alimentares, bem como informar as pessoas da pegada ecológica associada aos seus hábitos alimentares.

Face ao exposto, vem a Representação Municipal do Partido Pessoas-Animais-Natureza propor que a Assembleia Municipal de Mafra, delibere recomendar à Câmara Municipal de Mafra:

1. A criação de uma campanha de sensibilização da população para os impactos ambientais causados pelo excessivo consumo de carne e de peixe e para a necessidade de criação de hábitos alimentares baseados em alternativas sustentáveis;
2. A introdução, em todos os eventos gastronómicos que a Câmara Municipal de Mafra venha a apoiar ou a organizar, de opções que não tenham produtos de origem animal.

Mafra, 17 de Abril de 2019

O Grupo Municipal

PAN Mafra



Matilde Batalha

Rejeitado com 25 votos PSD contra,
e com 7 votos PS e 2 CDV abstenção
MOÇÃO e com 1 voto PAN a favor.

RB

TRANSIÇÃO DA FROTA AUTOMÓVEL MUNICIPAL PARA A MOBILIDADE ELÉTRICA

[Handwritten signature]

Considerando que:

[Handwritten signature]

- a) Os automóveis movidos a energia de origem fóssil são grandes fontes de emissão de gases com efeito de estufa (GEE), nomeadamente de dióxido de carbono;
- b) Os GEE são um dos principais fatores para o agravamento das Alterações Climáticas a nível mundial;
- c) Alterações Climáticas são reconhecidas pelas Nações Unidas, União Europeia e Portugal como uma das maiores ameaças ambientais, sociais e económicas às populações, ecossistemas e biodiversidade do planeta no tempo presente e nas próximas décadas;
- d) Perante a ameaça das Alterações Climáticas 180 nações do mundo, entre as quais Portugal, se comprometeram, na 21ª Conferência das Partes da Convenção Quadro das Nações Unidas sobre Alterações Climáticas (COP21) mais conhecida por Acordo de Paris 2015, a **limitar o aumento da temperatura média global até um máximo de 2°C e a fazer esforços para que esta não ultrapassasse o aumento de 1,5°C comparado com o período pré-industrial até ao final do século XXI.**
- e) Portugal está a implementar o Programa Nacional para as Alterações Climáticas 2020/2030 (PNAC 2020/2030) com objetivo de assegurar uma trajetória sustentável de redução das emissões de GEE de forma a alcançar uma meta de -18% a -23% em 2020 e de -30% a -40% em 2030, em relação a 2005, garantindo o cumprimento dos compromissos nacionais de mitigação das Alterações Climáticas e colocando Portugal em linha com os objetivos europeus e com o Acordo de Paris;
- f) Portugal pretende atingir a neutralidade carbónica em 2050 (diferença entre a emissão e remoção da GEE igual a zero) através do desenvolvimento do Roteiro Nacional para a Neutralidade Carbónica 2050;
- g) Desde 7 de março deste ano um despacho do Governo obriga que 50% da aquisição de novos veículos do Estado seja de veículos elétricos;



- h) Os esforços de mitigação, adaptação e combate às Alteração Climáticas também devem ser feitos pelo Administração Local, acompanhando as medidas implementadas pela Administração Central do Estado;
- i) A Câmara Municipal de Mafra necessita periodicamente de adquirir veículos novos para a frota municipal;

Face ao exposto, vem a Representação Municipal do Partido Pessoas-Animais-Natureza propor que a Assembleia Municipal de Mafra, delibere recomendar à Câmara Municipal de Mafra:

1 - Que o Município de Mafra se obrigue, a partir de 2020, a adquirir veículos elétricos ou híbridos à razão de 50% (1 em cada 2 veículos adquiridos) para a frota municipal de automóveis.

Mafra, 17 de Abril de 2019

O Grupo Municipal

PAN Mafra



Matilde Batalha

Rejeitada com 25 votos PSD e 7 PS Contra
e com 2 votos CDU abstenção e
com 1 voto PAN e favor

MOÇÃO

AQUISIÇÃO E DISTRIBUIÇÃO DE LEITORES DE MICROCHIP

A identificação eletrónica ou microchip é um meio considerado eficaz para a localização e identificação dos animais de companhia, nomeadamente cães e gatos. Esta identificação é fundamental para identificar os tutores dos animais e permitir a recuperação de animais perdidos ou roubados e respetiva entrega aos seus legítimos tutores, bem como na responsabilização em caso de abandono. No entanto, a leitura do microchip tem que ser efetuada por um aparelho próprio e que, normalmente, apenas está disponível nos consultórios, clínicas ou hospitais veterinários, assim como na maior parte dos postos da GNR mas, nalguns casos, desde que haja elementos do SEPNA presentes.

Esta situação provoca constrangimentos sempre que é necessário determinar a identidade de animais errantes e dos seus tutores ou detentores legais (em caso de animais perdidos ou abandonados, por exemplo), levando a que os animais não sejam logo devidamente encaminhados. Quem recolhe ou resgata um animal errante tem uma tarefa acrescida de ter de se deslocar a uma clínica veterinária para verificação da existência de microchip, sendo que a existência de mais leitores na comunidade facilitariam e tornariam mais rápido este processo.

Neste sentido, como forma de facilitar a identificação de animais errantes por parte de qualquer cidadão ou cidadã que pretenda encaminhar devidamente qualquer animal naquela situação, vem o PAN recomendar a esta Assembleia Municipal reunida na sessão ordinária de 17 de abril de 2019 a seguinte deliberação:

1 – Recomendar à Câmara Municipal de Mafra a aquisição e distribuição de leitores de microchip às diversas Juntas de Freguesia do Concelho, às Associações de Proteção Animal do Concelho de Mafra bem como à Polícia Municipal e à Proteção Civil caso estas duas últimas não sejam já detentoras destes equipamentos.

Mafra, 17 de Abril de 2019

Pessoas - Animais – Natureza
(GM PAN)

Mach de Brito



Moção

Aprovado com 24 votos PSO,
7 votos LS, 2 votos COV, 1 voto PAN
Todas a favor, e 1 voto PSO de
abstenção
Harcato

A história é feita por homens e mulheres, livres e democratas.

Perto de se completarem 45 anos da revolução do 25 de Abril o Partido Socialista de Mafra quer lembrar este momento determinante para a nossa história e Democracia.

A história é feita por homens e mulheres, que com a sua actuação moldam e mudam os acontecimentos.

O 25 de Abril de 1974 deu aos portugueses a oportunidade de escolherem o seu futuro, de poderem de forma consciente e livre optarem entre projectos e rumo do país.

A concretização do regime democrático e consolidação das nossas instituições foi determinante para que passados 45 anos tenhamos um país integrado na União Europeia, progressista e humanista.

Mais de quatro décadas passadas sobre este momento, e porque julgamos necessário nunca esquecer que a Democracia se constrói diariamente e onde o serviço à causa pública tem de ser um acto digno, honrado e pleno, queremos, em homenagem à pessoa de Salgueiro Maia, bravo capitão de Abril, vem o Partido Socialista de Mafra apresentar uma proposta para que o actual jardim da alameda, junto à Escola de Armas em Mafra se passe a designar "Jardim Salgueiro Maia".

Uma homenagem que honrará a sua farda, o seu país e a palavra dada.

Proposta de deliberação: Atribuir o nome de "Salgueiro Maia" a uma Rua, Avenida ou Praça na Vila de Mafra.

Os Eleitos pelo Partido Socialista na Assembleia Municipal de Mafra.

Mafra, 17 de abril de 2019

Rejeitado com 25 votos PSD contra SAUDAÇÃO e com 7 votos PS, 2 votos CDU, 1 voto PAN a favor. Declaração de voto

45.º Aniversário da Revolução de Abril

por Miguel Ângelo Corres

Em 2019, os trabalhadores e o povo português comemoram o 45.º aniversário do 25 de Abril. A Revolução de Abril, realização do povo português, constituiu um dos mais importantes acontecimentos da história de Portugal.

Culminando uma prolongada e heroica luta, o 25 de Abril pôs fim a 48 anos de fascismo – ditadura que subjugou e oprimiu duramente o povo português –, pôs termo a treze anos de guerras coloniais contra povos que também lutavam pela sua liberdade e pela sua independência.

Com Abril foi derrotado o obscurantismo, a opressão, o esmagamento das liberdades, a limitação dos direitos fundamentais, a marginalização dos trabalhadores, da juventude, das mulheres e do povo da vida política. O fascismo era miséria, fome, trabalho infantil, repressão, guerra, ódio, degradantes condições de vida, de saúde e de habitação, segregacionismo cultural, elitismo, analfabetismo, ensino reservado para uns poucos e condicionado para a grande maioria da população, salários de miséria, subordinação dos interesses do País e do povo aos interesses de uma minoria de grandes monopolistas e latifundiários, alienação do interesse nacional aos interesses do grande capital e do imperialismo.

A classe operária, os trabalhadores, as massas populares e os militares progressistas – «os capitães de Abril» –, unidos na aliança Povo-MFA, foram os protagonistas dos avanços e conquistas democráticas alcançadas, que foram consagrados na Constituição da República Portuguesa, aprovada em 2 de Abril de 1976.

Comemorar os 45º Aniversário da Revolução de Abril é também comemorar os 45 anos do primeiro 1º de Maio em liberdade. Dia Internacional do Trabalhador, dia de luta, resistência e emancipação para todos os trabalhadores.

Nos 45 anos da Revolução de Abril, muitos tentam negar, descaracterizar e pôr em causa o verdadeiro significado do que foi Abril e do que representa para o povo português. Alguns vão tentar reescrever a História, branquear a natureza terrorista da ditadura fascista e silenciar a luta heroica dos trabalhadores e do povo português.



A Assembleia Municipal de Mafra, na sua sessão de 17 de Abril de 2019, delibera:

1 - Saudar o 45º Aniversário da Revolução de Abril e do primeiro 1º de Maio em Liberdade e apelar à participação massiva nas iniciativas que se realizarão;

2 - Saudar as lutas dos trabalhadores e das populações em defesa do emprego de qualidade, da habitação, da saúde, da educação e da escola pública, das reformas e pensões, da segurança social, dos salários, do Serviço Nacional de Saúde, dos serviços públicos de transportes - direitos consagrados na Constituição de Abril;

3 - Enviar esta Moção para:

- Presidente da República;
- Presidente da Assembleia da República;
- Grupos Parlamentares da Assembleia da República;
- Primeiro-ministro;
- Associação Conquistas da Revolução;
- Associação 25 de Abril;
- CGTP-IN;

Eduardo Libânio

José Martinez

Mafra, 27 de Abril de 2019



Aprovado por unanimidade
Com 25 votos PSD, 7 votos PS,
2 votos CDU e 1 voto PAN

Moção

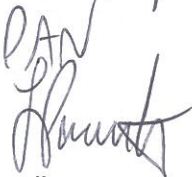

“Implementação dos passes Navegante na Área Metropolitana de Lisboa”

A entrada em vigor das novas modalidades e tarifários dos passes sociais constitui um enorme contributo na devolução de rendimentos às famílias, assim como a melhoria da qualidade de vida, mobilidade e descarbonização dos aglomerados urbanos.

A sua implementação constitui-se como uma verdadeira revolução ao nível dos transportes públicos e mobilidade, pela complexidade que envolveu, designadamente, a negociação e operacionalização de todo o sistema que foi necessário realizar com os dezanove operadores envolvidos, bem como a articulação com os dezoito municípios da Área Metropolitana de Lisboa.

Hoje, circular de transportes públicos dentro do território dos Municípios com um custo de 30 euros, na Área Metropolitana de Lisboa com um custo de 40 euros e ainda a gratuitidade para crianças até aos 12 anos de idade, vem repor uma situação de justiça social que durante décadas discriminou a população de muitos municípios, nomeadamente a de Mafra, permitindo um assinalável aumento do rendimento disponível nos agregados familiares.

Esta conjugação de vontades, entre o atual Governo, o Conselho Metropolitano de Lisboa e os dezoito municípios que compõe a Área Metropolitana de Lisboa, é bem demonstrativa de que em primeiro lugar estiveram as pessoas, os seus direitos enquanto cidadãos e os valores da justiça social que esta medida comporta.

anexo VII

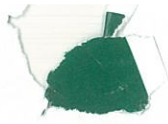



Pelo exposto, os Eleitos do Partido Socialista propõem que a Assembleia Municipal de Mafra, reunida a 17 de abril de 2019, delibere:

1. Congratular o XXI Governo Constitucional da República Portuguesa e os Partidos que votaram favoravelmente pela inscrição em sede de Orçamento do Estado para a implementação do Programa de Apoio à Redução Tarifária;
2. Congratular o Conselho Metropolitano de Lisboa, órgão representativo dos municípios que integram a Área Metropolitana de Lisboa, pelo papel decisivo e fulcral que teve em todo o processo;
3. Congratular o Município de Mafra pela sua participação e empenho neste processo.

Os Eleitos pelo Partido Socialista na Assembleia Municipal de Mafra.

Mafra, 17 de abril de 2019





Declaração Política Recomendação

VISITA DE DELEGAÇÃO DO PARTIDO SOCIALISTA DE MAFRA ÀS INSTALAÇÕES DA TRATOLIXO DA
ABRUNHEIRA

INTRODUÇÃO

Com o propósito de conhecer melhor como funciona o sistema de recolha e tratamento de resíduos sólidos domésticos, no âmbito da AMTRES (Associação de Municípios de Cascais, Mafra, Oeiras e Sintra), e tentar perceber qual a origem e possíveis soluções para os incómodos odores emanados pelo Ecoparque da Abrunheira, uma delegação do PS de Mafra fez, no dia 10 de Abril de 2019, uma visita às suas instalações.

A delegação foi recebida de forma muito cortês, assistiu a uma breve palestra de apresentação em que a TRATOLIXO respondeu às perguntas que lhe foram colocadas. Seguiu-se uma visita às instalações da “fábrica”, tendo ficado no ar a impressão de que todos ali estavam de boa-fé e com vontade de trabalhar em prol dos interesses da comunidade.

Não temos a pretensão de ditar veredictos acerca de matéria tão complexa nem de encontrar “soluções mágicas” para os problemas existentes. Pretende-se, isso sim, tomar conhecimento da realidade, com vista a se poder dar uma resposta na perspetiva do cidadão/leigo que beneficia deste importante serviço e padece dos “danos colaterais” inerentes a esta atividade.

O QUE É A CDA (CENTRAL DE DIGESTÃO ANAERÓBIA) DA ABRUNHEIRA?

É o coração do sistema de tratamento do lixo recolhido pelos municípios da AMTRES, o local onde o lixo recolhido e pré tratado em Trajouce (exceto o de Mafra, que é triado no local) é tratado com vista à sua transformação em composto orgânico (adubo), gerando-se, nesse processamento, biogás que, por sua vez, é usado na produção de energia elétrica que é vendida à EDP. Neste processo geram-se ainda subprodutos, nomeadamente metais e outros resíduos recicláveis, separados durante o processo, águas lixiviadas e rejeitados. Todos estes subprodutos ou são tratados no local, enviados para terceiros para reciclagem ou valorização energética por queima (na Valorsul) ou confinadas no aterro local (CCT-Célula de Confinamento Técnico).



Trata-se da maior instalação do género em Portugal, usa tecnologia de ponta, foi financiada, em boa parte, por fundo europeus e parece ser uma das melhores soluções de futuro para o tratamento de lixo doméstico.

CONVICÇÕES RESULTANTES DESTA VISITA

LOCALIZAÇÃO DO ECOPARQUE

A Abrunheira é um local relativamente isolado e remoto mas não o suficiente para que o impacto sobre o bem-estar das populações não seja afetado de forma negativa, nomeadamente no que toca ao transtorno provocado pelos veículos pesados, que andam numa roda-viva entre Trajouce e a Abrunheira, embaraçando o trânsito automóvel na acanhada estrada Sintra-Cheleiros-Carapinheira e, sobretudo, padecendo dos persistentes maus odores emanados pelo CDA/CCT/ETAL. A ETAL é uma estação de tratamento de águas lixivantes, isto é, de águas sujas escorridas durante o processo.

Além disso, fica a impressão de que o Ecoparque é fisicamente algo acanhado, em termos de espaço, encaixado num vale com declives demasiado acentuados e com pouco espaço para a sua possível futura expansão.

Este problema é virtualmente impossível de resolver, uma vez que é da própria natureza demográfica e orográfica do Concelho que não se vislumbrem locais alternativos com as condições ideais. É o que temos e temos de viver com isto.

PORQUE É QUE A AMTRES “OPTOU” POR IMPLEMENTAR UMA CAD E NÃO UMA UNIDADE DE VALORIZAÇÃO ENERGÉTICA, COMO FAZEM OS CONCELHOS VIZINHOS NA VALORSUL?

Foi essencialmente por exigência da CE e do Governo, isto para se tentar atingir metas ambientais em Portugal, calhando-nos a nós, “na rifa”, esta solução, como desabafou o Dr. Sardinha, da Administração.

Esta solução, se comparada com a “queima”, tem custos financeiros bem mais acrescidos, custos estes que são suportados pelos “clientes” (os municípios e, no fim da linha, os munícipes de Mafra, Sintra Oeiras e Cascais).



Todavia, parece ser consensual que esta solução é ambientalmente melhor do que a da Valorsul, apesar de ser bem mais cara.

IMPRESSÃO GERAL QUE FICOU DAS INSTALAÇÕES

Pareceram-nos bem arrumadas, funcionais, sem desleixos ou incúrias, parecendo haver, da parte da Tratolixo, uma preocupação de fazer bem sem deixar de olhar para a sustentabilidade financeira do projeto.

Parece-nos que a Tratolixo anda a adiar há demasiado tempo a decisão de dotar o Ecoparque de instalações condignas para os trabalhadores, uma vez que o refeitório e vestiários estão em contentores metálicos, quando deveriam estar num edifício definitivo, criado de raiz para o efeito.

PORQUE É QUE O ECOPARQUE CHEIRA TÃO MAL?

Porque é uma unidade de tratamento de milhares de toneladas de lixo doméstico e este, por natureza, não é conhecido por ter bons odores.

O máximo que se pode exigir a uma unidade industrial destas é que não emita odores em quantidade suficiente para incomodar quem perto dela circula ou vive.

Curiosamente, durante a visita deparámo-nos com odores desagradáveis mas nunca insuportáveis.

Então, se dentro do Ecoparque não se faz sentir um ambiente especialmente mal cheiroso, porque é que os habitantes da Alcinça se queixam de constantemente suportar maus cheiros?

Queixam-se e com razão; Qualquer pessoa que passe na A21 ou na Alcinça pode atestar que, de facto, há um cheiro repugnante no ar.

A CDA da Abrunheira está dotada de sistemas de tratamento do ar, com vista à eliminação/minimização de maus odores.

Se estão, ou não, 100% operacionais, se são adequados e suficientes, não sabemos. Mas há algo que sabemos: Não são 100% eficientes nem perto disso, uma vez que é uma verdade absoluta que a CDA (ou será a CCT?) emite odores para o exterior.

Acreditamos que a Tratolixo esteja preocupada com este impacto negativo sobre o ambiente e que esteja a tentar solucionar o problema.



Compreendemos também o gigantismo do desafio que é tentar fazer com que o tratamento de milhares de toneladas de matéria orgânica em decomposição não deixe escapar odores desagradáveis.

Perguntas a que urge responder:

Será que a origem dos maus cheiros é difusa ou está localizada em determinada instalação? Uma vez que os materiais lançados nas CCT (aterros) ainda contêm muita matéria orgânica não totalmente estabilizada, não será aí a principal fonte de mau cheiros, uma vez que não parece estar a ser selada com terra na devida altura?

Não estarão os filtros sobrecarregados ou colmatados por humidade, partículas ou outros produtos?

Como se pode esperar que um sistema de filtragem seja eficaz se muitos dos pavilhões tinham as suas enormes portas escancaradas? Não estarão a introduzir demasiado ar no processamento, sobrecarregando o sistema de filtragem e a deixar escapar maus cheiros através das portas abertas? Não é suposto haver pressão atmosférica ligeiramente negativa dentro das instalações? Como é que se pode obter essa “depressão” com as portas abertas?

Sabe-se que o tratamento anaeróbio dos resíduos é inodoro, uma vez que só funciona se for absolutamente estanque, logo, não é daí que vem o mau cheiro.

Todavia, as lamas saídas dos digestores ainda não estão estabilizadas e precisam de um posterior tratamento aeróbio para esse efeito. Será falta de arejamento das pilhas de composto?

Será desequilíbrio na relação N/C (Azoto/Carbono)?

Já equacionaram a adição ao composto de materiais finamente triturados que lhe melhorassem a estrutura, o arejamento e promovessem a fixação dos compostos azotados (Amónia...) e sulfurosos (Sulfureto de Hidrogénio/gás sulfídrico), nomeadamente, material celuloso proveniente de jardins e desmatações, argilas em pó, pó de rochas basálticas?

Será viável a substituição do atual método de compostagem aeróbia em pilhas por outro em reatores fechados e isotérmicos, em que as temperaturas rondam naturalmente os 60 graus C e em que é muito mais fácil desodorizar os efluentes gasosos?

O ser humano é extremamente sensível a odores sulfurosos, como o do Sulfureto de Hidrogénio, detectando-o em proporções mínimas (da ordem das poucas partes por milhão), muito antes de este composto se tornar um problema de saúde. Todavia, o bem-estar das pessoas também é um



dos componentes da sua saúde e de quem tem a vida infernizada por constantes vagas de maus odores não se pode dizer que esteja a gozar em plenitude da saúde psicológica a que tem direito.

CONCLUSÃO

O CDA da Abrunheira é um instrumento importante para se dar um destino adequado ao lixo que produzimos. É este o caríssimo sistema que implementámos e não temos outro, logo, temos de o fazer funcionar bem em todas as vertentes. E isso ainda não foi conseguido, apesar dos esforços que a Tratolixo tem feito.

O problema real e persistente dos maus odores emitidos ainda nem sequer parece ter a sua origem identificada inequivocamente. Achamos que saber exactamente de onde vem o cheiro é o primeiro passo a dar.

Não nos podemos resignar perante este problema, encolher os ombros e dizer “é a vida...”. Há-de haver uma solução para se evitar que parte dos odores escapem para a atmosfera, incomodando fortemente os cidadãos que têm o azar de viver perto da Abrunheira. Se a Tratolixo não resolver esta questão, corre o risco de perder prestígio e de começar a ser alvo de campanhas de intoxicação da opinião pública contra a empresa, de aproveitamentos políticos pouco honestos e mesmo, por desespero, começar a ser questionada e contestada a sua existência e presença onde está. E não nos parece que seja isso o que verdadeiramente interessa aos munícipes de Mafra.

Assim sendo, vem por este meio o Partido Socialista de Mafra sugerir as seguintes alterações à moção apresentada acerca da Comissão de Fiscalização da Tratolixo:

- Alargamento da Comissão Técnica da Empresa Tratolixo (Constante dos Estatutos da empresa) a 1 representante dos Bombeiros de Mafra e a 1 representante dos Bombeiros da Malveira.
- Indicação dos presidentes de Junta de Freguesia de Mafra, Malveira e São Miguel de Alcainça e Igreja Nova Cheleiros, como representantes das populações afetadas na Comissão Técnica da Empresa Tratolixo.



Os Eleitos pelo Partido Socialista na Assembleia Municipal de Mafra.

Mafra, 17 de abril de 2019



Moção

Novo sistema tarifário de transportes públicos de passageiros na Área Metropolitana de Lisboa

No passado dia 1 de abril entrou em funcionamento um sistema tarifário simplificado que reduz, significativamente, o custo de utilização de transportes públicos de passageiros na Área Metropolitana de Lisboa (AML), onde se inclui o Município de Mafra.

Com a ambição de aumentar a oferta, reorganizá-la em articulação com os outros modos de transportes e melhorar a qualidade do serviço, está também a ser ultimada a reestruturação dos serviços de transporte rodoviários que operam neste território.

A implementação deste sistema só é possível pela colaboração estratégica desenvolvida entre a AML e os 18 Municípios, com o apoio do Governo.

A contribuição do Município de Mafra é de cerca de 1,5 milhões de euros por ano, o que significa que esta autarquia fez a opção deliberada e estratégica de investir num novo modelo de mobilidade, prescindindo de verbas do seu orçamento que, obviamente, poderiam ser utilizadas no exercício de outras competências municipais.

Considera-se que, para além do apoio às famílias, este contribui, decisivamente, para a elevação das condições de mobilidade nos 18 Municípios da AML, incentivando a utilização do transporte coletivo por oposição ao transporte individual, com impactos positivos tanto na sustentabilidade ambiental, como no planeamento urbano, no desenvolvimento social e na própria competitividade económica dos territórios.

Face ao exposto, propõe-se que a Assembleia Municipal de Mafra delibere congratular-se com a implementação do novo sistema tarifário de transportes públicos de passageiros na AML, partilhando da oportunidade dos seus fins ambientais, sociais e económicos.

Assembleia Municipal de Mafra, 17 de abril de 2019

Pelo Grupo Municipal do PPD/PSD



(João Pereira)



DECLARAÇÃO POLÍTICA

25 DE ABRIL EM MAFRA

Alcochete, Almada, Amadora, Barreiro, Cascais, Lisboa, Loures, Moita, Montijo, Odivelas, Oeiras, Palmela, Seixal, Sesimbra, Setúbal, Sintra e Vila Franca de Xira, são estes os 17 municípios que em conjunto com Mafra constituem a AML (Área Metropolitana de Lisboa).

No ano em que a AML está na ordem do dia, pelas suas potencialidades, pela sua troca de experiências e pela sua capacidade de colocar os Municípios que a constituem a falar a “uma só voz” Mafra continua a marcar, mas pela negativa...

Do PS ao PSD passando pelo PCP e por um Movimento de Independentes (Oeiras) em cada um destes 17 municípios a data histórica do 25 de Abril é celebrada, comemorada e alvo de iniciativas públicas, mas em Mafra? Em Mafra não!

O dia da Comemoração da Liberdade, da Festa do Povo e da Celebração da Democracia continua a ser ignorado pelo PSD em Mafra.

Em dezembro de 2018 o PS lançou o repto, “comemorem o 25 de Abril que nós aqui estaremos para comemorar o 25 de novembro”.

Chegados ao 25 de Abril de 2019, onde estão as comemorações desta data, onde está a comemoração da democracia e da liberdade? Não está!

A Câmara Municipal de Mafra e o PSD que a apoiam continuam a “assobiar para o lado” e a fingir que 45 anos depois nada aconteceu no dia 25 de Abril de 1974.

De facto, em Mafra, faz falta um novo 25 de Abril. Um dia onde todos possamos, realmente, respirar a democracia e a Liberdade!

25 de Abril Sempre!

Os Eleitos pelo Partido Socialista na Assembleia Municipal de Mafra.

Mafra, 17 de abril de 2019

anexo X

Intervenção

A aplicação de produtos fitofarmacêuticos, em particular do glifosato, tem merecido toda a atenção das autarquias do Concelho de Mafra, as quais, nos seus programas, assumiram como compromisso o recurso a alternativas ecológicas para controlo de ervas daninhas, ainda que os estudos sobre a toxicidade do glifosato sejam contraditórios e que a comercialização de produtos com esta substância ativa se mantenha autorizada pelas autoridades.

Assim, ao longo do mandato, temos analisado as várias opções que o mercado nos oferece, bem como a sua eficácia de aplicação em função das diferentes realidades geográficas.

A par desta análise, fomos estudando opções de aquisição de bens e programando os orçamentos, para que as decisões a tomar fossem sustentáveis, atendendo à necessidade de reforço de investimento em maquinaria e na aquisição de soluções alternativas ecológicas, as quais são muito mais dispendiosas.

Com base em tudo isto, o Município de Mafra e as 11 Juntas/ Uniões de Freguesias subscreveram, o passado dia 3 de abril, o manifesto do programa “Autarquia sem Glifosato/ Herbicidas”, promovido pela Quercus – Associação Nacional de Conservação da Natureza. Nesta ocasião, as autarquias do Concelho de Mafra e a Quercus celebraram, ainda, um Memorando de Entendimento, assumindo compromissos em matéria de preservação do ambiente e de promoção da qualidade de vida.

Para além da adesão do Município de Mafra e das Freguesias ao programa “Autarquias sem Glifosato/ Herbicidas”, o referido memorando integra mais cinco compromissos:

1. não utilização de produtos fitofarmacêuticos à base de glifosato e outros herbicidas sintéticos para controlo de ervas infestantes;
2. reforço de meios afetos à limpeza urbana, tendo a Câmara Municipal já informado que, para tal, atribuirá motorroçadoras para corte de ervas às 11 Freguesias do Concelho, para além do apoio já prestado na aquisição de seis tratores com acessórios de corte e limpeza de ervas e da constituição de mais uma equipa de sapadores florestais municipais;
3. nos casos em que não seja possível a utilização de meios mecânicos, recorrer à aplicação autorizada, por profissionais habilitados, de produtos de origem natural;
4. sensibilização dos utilizadores profissionais;

-
5. envolvimento das populações, através do desenvolvimento de uma campanha alargada com o apoio da Quercus.

Esta medida foi tomada em consciência, na promoção da qualidade de vida, mas existe uma certeza: as mentalidades têm de mudar!

Pela sua proximidade, as Freguesias são diariamente confrontadas com reclamações por parte dos cidadãos, os quais, infelizmente por vezes de forma pouco cordial, solicitam a limpeza de ervas na via pública.

Ora, sem recurso a herbicidas sintéticos, verificar-se-á uma dificuldade acrescida na manutenção dos mesmos níveis de limpeza urbana.

Mafra é um concelho maioritariamente rural, pelo que todos teremos de compreender que as ervas são parte integrante da paisagem.

Assembleia Municipal de Mafra, 17 de abril de 2019

Pelo Grupo Municipal do PPD/PSD



(Cecília Miranda Duarte)



Exmo. Sr. Presidente da Assembleia Municipal de Mafra;
Sras. e Srs. Membros da mesa;
Exmo. Sr. Presidente da Câmara;
Sras. Vereadoras e Srs. Vereadores;
Caros membros da Assembleia;
Comunicação social;
Distinto público.

As minhas primeiras palavras são para felicitar o Sr. Presidente e restante executivo, bem como as Sras. e Srs. Presidentes de Juntas de Freguesia por, finalmente colocarem fim à aplicação de glifosato no Concelho de Mafra. Como diz o ditado popular, “Mais vale tarde do que nunca”.

As minhas segundas palavras são para lamentar os anos que se desperdiçaram para a tomada desta posição.

Foi já no longínquo ano de 2015 que a CDU apresentou a primeira moção, chumbada por esta Assembleia, contando apenas com os votos favoráveis da CDU e do Bloco de esquerda.

Foi sensivelmente há 1 ano que a CDU apresentou a última moção, também chumbada por esta Assembleia.

Felizmente o tempo veio dar razão à CDU.

Infelizmente foram mais 5 anos que andámos a contaminar os nossos campos, a poluir o nosso meio Ambiente e a prejudicar a nossa saúde.

Mafra, 17 de abril de 2019

Os eleitos da CDU



CÂMARA MUNICIPAL DE MAFRA

Departamento de Administração Geral e Finanças

Divisão de Assuntos Jurídicos

PARECER

DESPACHO

Autorizo

08,04,19

O Presidente da Câmara,

(Helder Sousa Silva)

INFORMAÇÃO Interno/2019/5437

Exmo. Senhor Presidente

Em cumprimento do disposto no n.º 4 do artigo 35.º e alínea c) do n.º 2 do artigo 25.º do anexo à Lei n.º 75/2013, de 12 de Setembro, que determina que deve ser presente, em cada sessão ordinária da Assembleia Municipal, informação escrita do Presidente da Câmara Municipal designadamente, e, entre outras, sobre as reclamações, recursos hierárquicos e processos judiciais pendentes, proponho que seja enviada a informação anexa, a qual traduz a evolução que os referidos processos sentiu, identificando os que sofreram alterações.

A Diretora do Departamento de Administração Geral e Finanças

(Ana Viana)

2019/04/08

anexo XIII



Departamento de Administração Geral e Finanças
Divisão de Administração Geral e Assuntos Jurídicos
Contencioso e Contra-Ordenações

Listagem de Recursos/Ações

N.º de Processo	Tipo de Acção	Autor	Processo Tribunal	Fase
9.2.4/2012/39	Remetida oposição para Tribunal Tributário referente à dívida 2.952.00 € perante o Município, proveniente da obra executada coercivamente que consistiu na reparação de talude e de parte da estrada na Quinta da Cartaxaria - Milharado-Proc. EE-14/2010	Executado: Rui Manuel Mateus de Mendonça	3083/12.7BELRS	Por Sentença proferida em 23/01/2019 (recebida em 23/02/2019) a oposição foi considerada nula e o Município absolvido da instância
9.2.15/2016/5	Execuções - Execução de Sentença proferida no processo 444/2003 - com vista à anulação do licenciamento que decorreu no âmbito do processo OP-630/1998	Esmeralda da Silva Santos Dourado	1104/16.3BELSB	Por Sentença proferida em 15/03/2019 foi extinta a instância, por inutilidade superveniente da lide, uma vez que a ordem de execução foi cumprida (o anexo licenciado foi demolido)
9.2.5/2017/5	Ação Administrativa contra Câmara Municipal de Mafra - Ocupação de 316 m2 para construção da EM 550	Mariana Pires da Silva Marçal Rato	1377/17.4BELSB	Proferida sentença em 19/03/2019, o Município foi absolvido, em virtude do Tribunal ser incompetente em razão da matéria



*A reunião
reunio
10.04.19*

RELATÓRIO FINANCEIRO

Para os efeitos no disposto da alínea c) do n.º 2 do artigo 25.º e n.º 4 do artigo 35.º da Lei n.º 75/2013, de 12 de setembro

1. EXECUÇÃO ORÇAMENTAL

1.1.

RECEITA

(Valores em Euros)

Tipo de Receita	Dotação Atual	Receita Cobrada Bruta Exec. à Data 5/4/2019	Receita Cobrada Líquida Exec. a 5/4/2019	Receita Cobrada Líquida % Exec. s/ Dotação	% Exec. em Função do Total da Receita
Receitas Correntes	58 821 430	10 945 990	10 899 733	18,5%	97,5%
Impostos Diretos	30 849 475	3 790 157	3 743 900	12,1%	33,8%
Impostos Indiretos	2 324 495	520 240	520 240	22,4%	4,6%
Taxas, Multas e Outras Penalidades	4 168 465	920 618	920 618	22,1%	8,2%
Rendimentos de Propriedade	92 275	83 781	83 781	90,8%	0,7%
Transferências Correntes	12 935 875	3 329 066	3 329 066	25,7%	29,6%
Venda de Bens e Serviços Correntes	8 160 120	1 922 074	1 922 074	23,6%	17,2%
Outras Receitas Correntes	290 725	380 055	380 055	130,7%	3,4%
Receitas de Capital	4 674 940	271 527	271 527	5,8%	2,4%
Venda de Bens de Investimento	750 065	0	0	0,0%	0,0%
Transferências de Capital	2 942 235	271 527	271 527	9,2%	2,4%
Ativos Financeiros	5	0	0	0,0%	0,0%
Passivos Financeiros	982 630	0	0	0,0%	0,0%
Outras Receitas de Capital	5	0	0	0,0%	0,0%
Outras Receitas	5	15 025	15 025	300492,0%	0,1%
Reposições Não Abatidas nos Pagamentos	5	15 025	15 025	300492,0%	0,1%
Total da Receita	63 496 375	11 232 542	11 186 285	17,6%	100,0%

O Município de Maфра, em 5 de abril de 2019, apresenta uma execução da receita de 17,6%, relativamente ao valor orçamentado, o que corresponde a:

- Receitas Correntes: 18,5%;
- Receitas de Capital: 5,8%.



Das Receitas Correntes destacam-se:

(Valores em Euros)		
Designação	% Exec. em Função do Total da Receita	Valor
Impostos Diretos	33,8%	
Imposto Municipal sobre as Transmissões Onerosas de Imóveis (IMT)		2 657 888
Imposto Único de Circulação (IUC)		586 209
Imposto Municipal de Imóveis (IMI)		493 955
Impostos Indiretos	4,6%	
Tarifa de Resíduos Sólidos relativa a consumidores não-domésticos		258 861
Loteamentos e Obras		199 946
Taxas, Multas e Outras Penalidades	8,2%	
Tarifa de Resíduos Sólidos relativa a consumidores domésticos		534 155
Loteamentos e Obras		291 831
Rendimentos de Propriedade	0,7%	
Terrenos		77 056
Transferências Correntes	29,6%	
Outros (sendo o mais relevante as Transferências de Competências para o Município na Área da Educação)		1 295 607
Participação Fixa no IRS		1 098 897
Fundo de Equilíbrio Financeiro		542 520
Fundo Social Municipal		241 806
Venda de Bens e Serviços Correntes	17,2%	
Serviços Específicos das Autarquias (sendo o mais relevante a componente de apoio à família)		633 814
Serviços Desportivos		500 584
Exploração de Energia		397 192
Outras Receitas Correntes	3,4%	
Diversas (Reversão parcial de garantias bancárias)		371 101



Das Receitas de Capital evidenciam-se:

(Valores em Euros)

Designação	% Exec. em Função do Total da Receita	Valor
Transferências de Capital	2,4%	
Fundo de Coesão (Candidatura para a Estabilização da Arriba Norte da Praia da Baleia/Sul da Ericeira)		93 452
Outras - Administração Central (Contrato Programa Unidade Saúde Mafra Norte)		62 822
Fundo de Equilíbrio Financeiro		60 279

No gráfico que se segue poderá ser identificada a estrutura da receita total relativa ao período em análise:

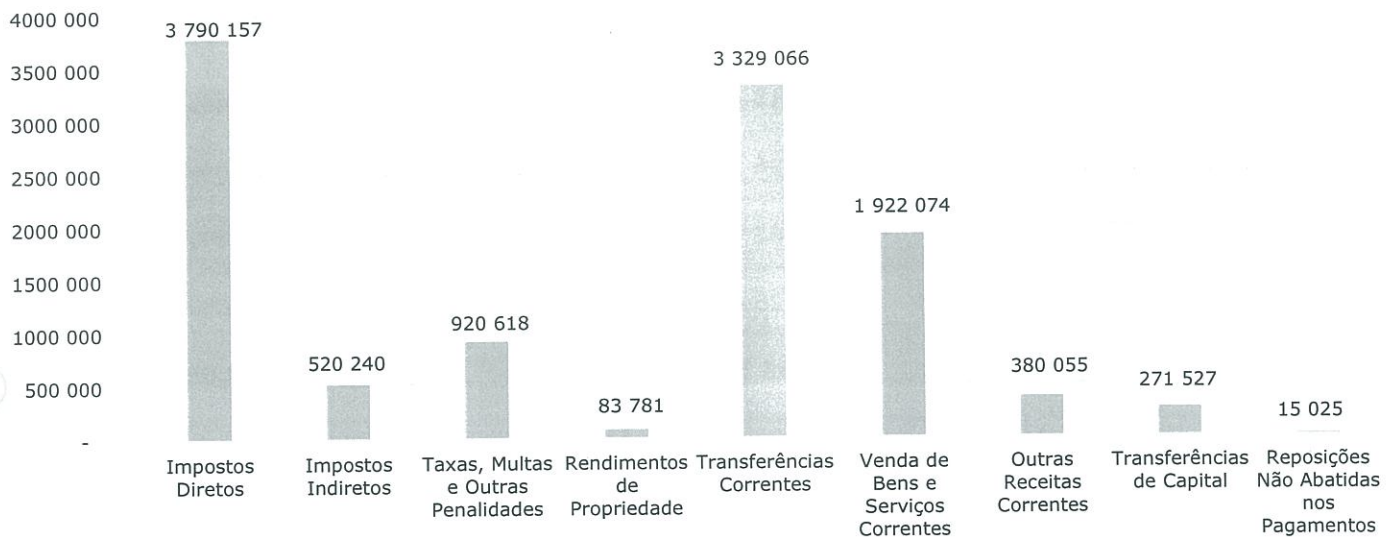



1.2. DESPESA

(Valores em Euros)

Tipo de Despesa	Dotação Atual	Exec. à Data 5/4/2019	% Execução sobre Dotação	% Execução em função do Total da Despesa
Despesas Correntes	45 702 075	11 154 519	24,4%	83,2%
Despesas com o Pessoal	16 652 000	3 743 506	22,5%	27,9%
Aquisição de Bens e Serviços	24 475 800	6 117 391	25,0%	45,6%
Juros e outros Encargos	169 405	38 320	22,6%	0,3%
Transferências Correntes	3 294 775	1 070 812	32,5%	8,0%
Subsídios	300 055	0	0,0%	0,0%
Outras Despesas Correntes	810 040	184 491	22,8%	1,4%
Despesas de Capital	17 794 300	2 257 964	12,7%	16,8%
Aquisição de Bens de Capital	16 190 105	1 940 752	12,0%	14,4%
Transferências de Capital	618 420	55 000	8,9%	0,4%
Ativos Financeiros	196 960	0	0,0%	0,0%
Passivos Financeiros	662 140	262 211	39,6%	2,0%
Outras Despesas de Capital	126 675	0	0,0%	0,0%
Total da Despesa	63 496 375	13 412 483	21,1%	100,0%

O Município de Mafra, em 5 de abril de 2019, apresenta uma execução da despesa de 21,1%, relativamente ao valor orçamentado, o que corresponde a:

- Despesas Correntes: 24,4%;
- Despesas de Capital: 12,7%.

Na estrutura da despesa evidenciam-se:

Designação	(Valores em Euros)
Aquisição de Bens e Serviços	6 117 391
Despesas com o Pessoal	3 743 506
Aquisição de Bens de Capital	1 940 752
Transferências Correntes	1 070 812



- A rubrica de Aquisição de Bens e Serviços refere-se essencialmente às rendas dos edifícios escolares, alimentação e transporte escolar, tratamento de resíduos sólidos urbanos e de efluentes, consumo de energia elétrica e consumo de água.
- Nas Despesas de Capital a rubrica que mais contribuiu para a execução foi a Aquisição de Bens de Capital que engloba nomeadamente: a construção, reparação e beneficiação em viadutos, arruamentos e obras complementares; aquisição de imóvel sito na freguesia do Milharado; arranjos de zonas balneares; fornecimento e desenvolvimento de software; aquisição de abrigos de passageiros e equipamentos de controlo do trânsito.

No gráfico que se segue poderá ser identificada a estrutura da despesa total relativa ao período em análise:

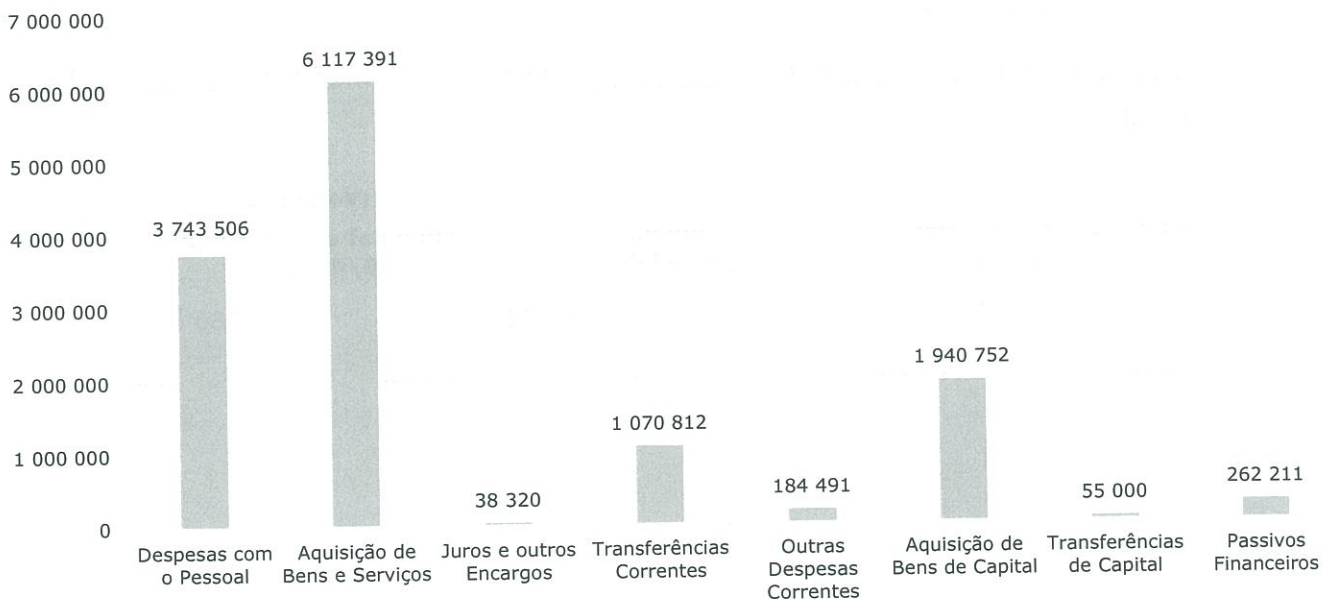



2. RELAÇÃO ENTRE RECEITA E DESPESA

Receita	(Valores em Euros)	Despesa	(Valores em Euros)
Receitas Correntes	10 945 990	Despesas Correntes	11 154 519
Receitas de Capital	271 527	Despesas de Capital	2 257 964
Reposições não Abatidas nos Pagamentos	15 025		
Saldo da Gerência Anterior	14 846 953		
Total Receita	26 079 495	Total Despesa (Paga)	13 412 483
Saldo de Tesouraria			12 667 012

3. EVOLUÇÃO DO ENDIVIDAMENTO A LONGO PRAZO

O stock da dívida, em 5 de abril de 2019, de empréstimos de médio e longo prazo é o seguinte:

Capital em Dívida a 1/1/2019	Amortizações do Exercício	(Valores em Euros) Capital em Dívida a 5/4/2019
2 150 173	270 123	1 880 050



4. DÍVIDA TOTAL

De acordo com o artigo 52.º da Lei n.º 73/2013, de 3 de setembro, a dívida total do Município de Mafra, em 5 de abril de 2019, é apresentada conforme os quadros infra:

Anexo I
Município de Mafra

Apuramento da Capacidade de Endividamento
(artº 52º e 54º da Lei nº 73/2013 de 3 de setembro)

	(valores em euros)	
	1/1/2019	5/4/2019
Apuramento do limite da "Dívida Total"		
Total receita cobrada nos 3 últimos anos	172 050 448	172 050 448
Receita corrente cobrada em 2016	53 516 509	53 516 509
Receita corrente cobrada em 2017	57 110 176	57 110 176
Receita corrente cobrada em 2018	61 423 763	61 423 763
Média da receita	57 350 149	57 350 149
1,5 vezes a média da receita corrente líquida cobrada nos 3 últimos anos	86 025 224	86 025 224
Apuramento da Dívida Total		
Dívida total operações orçamentais do Município	11 276 997	10 607 086
Médio e Longo Prazo	6 415 210	7 127 718
2312-Empréstimos obtidos de médio e longo prazo	2 150 173	1 880 050
<i>Contração de empréstimo de médio e longo prazo para financiamento das obras de remodelação do antigo edifício das finanças em Mafra- Aprovado pelo Órgão Deliberativo em 28/06/2018-Processo de Fiscalização Prévia n.º 3741/2018 -Visado em 22/2/2019</i>	0	982 631
261-Fornecedores de imobilizado	3 937 230	3 937 230
268-Outros Credores	327 807	327 807
221-Fornecedores	0	0
Curto Prazo	4 861 788	3 479 368
221-Fornecedores c/c	1 906 362	1 266 475
228-Fornecedores - Faturas em receção e conferência	719 815	58 064
252-Credores pela execução do orçamento	0	1 406
261-Fornecedores de imobilizado c/c	1 674 230	1 540 015
24-Estado e outros entes públicos	36 392	213 241
262+263+267+268-Outros credores	524 988	400 167
217+2617-Garantias e Cauções	0	0
Dívidas das entidades relevantes para efeitos de limites da Dívida Total	26 290	2 806 (*)
AMTRES	2 657	2 705
Área Metropolitana de Lisboa	331	102
Associação Nacional de Municípios Portugueses	536	0
Tapada de Mafra	17 387	0
Caixa de Crédito Agrícola Mutuo de Mafra	5 916	0
Dívida Total excluindo operações extraorçamentais	11 303 287	10 609 892
Capacidade de endividamento		
Limite da dívida total da Autarquia calculado	86 025 224	
Montante da dívida total (excluindo operações extraorçamentais)	11 303 287	
Margem Absoluta	74 721 937	
Margem utilizável (20% - alínea b) do nº 3 do artº 52º)	14 944 387	

*Dívidas das entidades relevantes para efeitos de limites da Dívida Total-Dados à data de 31/03/2019 (provisórios)

Margem Disponível por Utilizar a 5/4/2019 15 637 782

Contração de empréstimo de médio e longo prazo para financiamento da obra de requalificação do Largo da Feira e Casa Canas na Malveira-Aprovado pelo Órgão Deliberativo em 28/06/2018, ainda não submetido a visto prévio. 2 800 000

Contração de empréstimo de médio e longo prazo para financiamento da ampliação e requalificação da Escola Básica António Bento Franco - Ericeira-Aprovado pelo Órgão Deliberativo em 29/11/2018, ainda não submetido a visto prévio. 923 935

De acordo com o n.º 1 do artigo 106.º da Lei n.º 71/2018 de 31 de dezembro (Orçamento de Estado para o ano de 2019), "Em 2019, a percentagem a que se refere a alínea b) do n.º 3 do artigo 52.º da Lei n.º 73/2013, de 3 de setembro, na sua redação atual, pode ser alargada até 30 % por efeito, exclusivamente, de empréstimos para financiamento de operações de reabilitação urbana."

Margem Disponível por Utilizar a 5/4/2019 (considerando uma margem utilizável de 30%) 23 109 976



5. EQUILÍBRIO ORÇAMENTAL

De acordo com o artigo 40.º da Lei n.º 73/2013, de 3 de setembro, para existir Equilíbrio Orçamental a receita corrente bruta cobrada deve ser pelo menos igual à despesa corrente acrescida das amortizações médias de empréstimos de médio e longo prazo.

Importa realçar que a análise do equilíbrio orçamental apenas será considerada, para efeitos do seu cumprimento, no final do ano económico, aquando da elaboração dos documentos de prestação de contas.

Designação	(Valores em Euros)	
	Previsão Corrigida	Execução a 5/4/2019
(1) Receitas Correntes	58 821 430	10 945 990
(2) Despesas Correntes	45 702 075	11 154 519
(3) Amortizações Médias de Empréstimos de Médio e Longo Prazo	793 275	270 123 A)
(1) - (2) - (3) Saldo	12 326 080	-478 652

A) Amortizações executadas à data do reporte

Mafra, 8 de abril de 2019

A Diretora do Departamento de Administração Geral e Finanças

(Ana Viana)



Ao
Exmo. Sr. Presidente
da Câmara Municipal

Paço D'Arcos, 8 de abril de 2019

N/REF. 11/2019 - Circular

ASSUNTO: Prestação de Contas de 2018

Exmo(a). Sr(a) Presidente,

De acordo com Lei nº 73/2013 de 3 de setembro, artigo 54º, nº 1, alínea b), junto anexamos documentos de prestação de contas de 2018, aprovados nas últimas reuniões de Conselho Diretivo (87ª) e Assembleia Intermunicipal (60ª) da AMAGÁS, efetuadas em 29 de Março pp., para conhecimento desse município (Câmara e Assembleia Municipal).

Apresentamos os melhores cumprimentos,

Considerados fmeol

De V. Exa.
Atentamente

O Presidente do Conselho Diretivo
António Oliveira



Plenária - V. F. X'vo
- Odivelas
- Cascais
- Alenquer
- Cadaval
- T. Vedras

[Handwritten signatures: Luís Sousa, Ricardo Coimbra, J. Soares]

87ª. REUNIÃO DO CONSELHO DIRETIVO DA AMAGÁS

MINUTA DA ATA

Nos termos dos Estatutos da AMAGÁS, realizou-se no dia 29 de março de 2019 pelas 10h30m, no Salão Nobre dos Paços do Concelho, Quinta da Memória, Rua Guilherme Gomes Fernandes, ODIVELAS com a seguinte Ordem de Trabalhos:

1. Aprovação da Ata da 86ª Reunião do Conselho Diretivo da AMAGÁS;
- Aprovado por unanimidade
2. Análise e deliberação sobre o Relatório de Atividades e das Contas da Gerência da AMAGÁS, referente ao ano de 2018, nos termos da alínea e) do artigo 22º dos Estatutos;
- Aprovado por unanimidade
3. Proposta de renovação do mandato, do Conselho Diretivo e da Mesa da Assembleia Intermunicipal da AMAGÁS para o ano de 2019, ao abrigo do n.º 3 do Artigo 23º dos Estatutos;
- Aprovado por unanimidade desde o início da constituição de AMAGÁS.
4. Ponto da situação relativamente ao pacote legislativo, a submeter ao Governo;
- Aprovado por unanimidade e entregar ao SEAL e à ANMP ao Ministério do Finanças e ao Presidente da AMHidro, ERSE
5. Proposta de abertura de Procedimento Concursal de Regularização Extraordinárias de Vínculo Precário, para 1 Posto de Trabalho na Categoria de Técnico Superior, na Área Funcional de Ciência Política (Inf. 2/2019);
- Aprovado por unanimidade



Handwritten signature and initials:
V. G.
V. G.
V. G.
V. G.

6. Proposta de abertura de Procedimento Concursal de Regularização Extraordinárias de Vínculo Precário, para 1 Posto de Trabalho na Categoria de Técnico Superior, na Área Funcional de Ciência Política – Designação e constituição do Júri do Procedimento;

- Aprovado por unanimidade.

7. Informações e outros assuntos.

- Foram asserções feitas como a CIM



**87ª REUNIÃO
DO CONSELHO DIRETIVO DA
AMAGÁS**

PRESENCAS

Vice-presidente José António Oliveira _____

Vereador Hugo Lucas _____

Vereadora Dora Pereira _____

Vereador Paulo César Teixeira _____

Vice-presidente Joaquim Sardinha _____

Vereador Tiago Matias _____

^{pl} Vereador Nuno Piteira Lopes _____

Vereador Silvino Lúcio _____

^{p1} Presidente José Bernardo Nunes _____

Vereador Mário Anágua Carvalho _____

Odivelas, 29 de março de 2019



Presenças - V. F. Xara
- Odivelas
- Cascais
- Alentejo
- Cadaval
- Tróia

**60ª. REUNIÃO
DA ASSEMBLEIA INTERMUNICIPAL DA AMAGÁS**

MINUTA DA ATA

Nos termos dos Estatutos da AMAGÁS, realizou-se no dia 29 de março de 2019 pelas 11.30h, no Salão Nobre dos Paços do Concelho, Quinta da Memória, Rua Guilherme Gomes Fernandes, ODIVELAS com a seguinte Ordem de Trabalhos:

1. Aprovação da Ata da 59ª Reunião da Assembleia Intermunicipal da AMAGÁS;
→ Aprovada por unanimidade
2. Análise e deliberação sobre o Relatório de Atividades e das Contas da Gerência da AMAGÁS, referente ao ano de 2018, nos termos da alínea e) do artigo 22º dos Estatutos;
→ Aprovada por unanimidade
3. Proposta de renovação do mandato, do Conselho Diretivo e da Mesa da Assembleia Intermunicipal da AMAGÁS para o ano de 2019, ao abrigo do n.º 3 do Artigo 23º dos Estatutos;
→ Aprovado por unanimidade
4. Informações e outros assuntos.
→ foram prestadas diversas informações



**60ª. REUNIÃO
DA ASSEMBLEIA INTERMUNICIPAL DA
AMAGÁS**

PRESENCAS

Presidente da Câmara M. de Vila Franca Xira _____

Presidente da Câmara M. de Torres Vedras _____

Presidente Câmara M. de Odivelas _____

Presidente da Câmara M. de Mafra _____

8' Presidente da Câmara M. de Cascais _____

Presidente da Câmara M. de Loures _____

Presidente da Câmara M. do Cadaval _____

Presidente da Câmara M. de Alenquer _____

Presidente da Câmara M. da Azambuja _____

Presidente da Câmara M. Arruda dos Vinhos _____

Odivelas, 29 de março de 2019

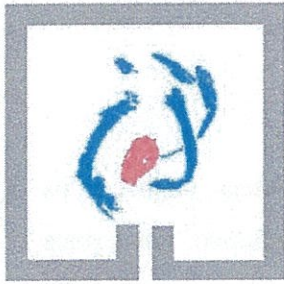

AMAGÁS

Associação de Municípios para o Gás

Luiz Gomes

Janeas

C. G.

Contas de Gerência 2018



AMAGÁS

Associação de Municípios para o Gás

1 – INTRODUÇÃO

As contas de gerência e respetiva execução orçamental, permitem conhecer os recebimentos e os pagamentos efetuados durante o exercício económico, em termos globais, por tipologia de rubrica orçamental e por classificação orgânica, ou sector de atividade.

O orçamento é constituído por receitas e despesas correntes, ou de funcionamento e gestão, e por receitas e despesas de capital, ou investimentos.

2 - MOVIMENTOS VERIFICADOS EM 2018

Para uma análise dos movimentos efetuados ao longo do ano 2018, atente-se nos valores apresentados nos seguintes quadros, anexados ao presente Relatório:

Quadro 1 – (Despesas)

Corresponde ao registo e identificação de todos os movimentos e correspondentes valores, referentes a pagamentos efetuados neste ano;

Quadro 2 – (Receita)

Corresponde ao registo de todos os movimentos referentes a valores recebidos em 2018, dos Municípios Associados;

Quadro 3 – (Reconciliação Bancária)

Concilia os movimentos registados contabilisticamente com os extratos bancários dos meses de janeiro a dezembro de 2018 (Millennium BCP).

3 - MAPAS FINAIS

Os Mapas Finais (em anexo), foram estruturados para permitir uma análise das despesas e receitas e respetiva percentagem de realização e correspondem a suportes documentais registados e arquivados, inerentes à Prestação de Contas de 2018, designadamente:

- I - Despesas Efetuadas e % de realização;
- II - Receitas Cobradas e % de realização;
- III - Resumo das receitas e despesas;
- IV – Conta de Gerência



4 - RESUMO DA ACTIVIDADE QUANTIFICADA EM 2018

Merece destaque sumário os seguintes aspetos respeitante à atividade desenvolvida pela Amagás no ano em apreciação:

- No exercício de 2018 foram cobradas as contribuições previstas e orçamentadas, referentes aos Municípios Associados que constituem atualmente a Amagás, no total de € 46.490,50 (quarenta e seis mil quatrocentos e noventa euros e cinquenta cêntimos), correspondendo a uma percentagem de realização de 100% (cem por cento).
- As despesas realizadas em 2018, totalizaram € 49 169,92 € (quarenta e nove mil cento e sessenta e nove euros e noventa e dois cêntimos) e correspondem a uma percentagem de realização de 105,76% (mais 5,72 %) do valor orçamentado;
- A diferença negativa registada entre as receitas e despesas no ano em apreço, foi de € 2 679,42 (dois mil seiscentos e setenta e nove euros e quarenta e dois cêntimos), valor coberto pelo saldo bancário anterior.
- Este valor negativo deve-se a custos da rubrica “Estudos e Consultoria”, insuficientemente orçamentado, tendo em atenção que foi efetuada uma despesa no total de € 2 646,00 (2700,00 + 621,00 (iva) – 675,00 (irs)) referente a parecer/estudo sobre direito comparado, efetuado pelo Dr. Gonçalo Ribeiro da Costa.
- O saldo de gerência, no final de 2018, foi de € 19 248,14 (dezanove mil duzentos e quarenta e oito euros e catorze cêntimos).
- De salientar que a Amagás, a exemplo dos anos anteriores não apresenta endividamento líquido ou bancário.
- Os movimentos bancários estão devidamente reconciliados, com os extratos bancários.

Handwritten signatures and initials:
- Top right: A large 'X' mark.
- Middle right: A signature that appears to be 'J. Soares'.
- Bottom right: A signature that appears to be 'J. Soares' with 'r. g.' written below it.



AMAGÁS

Associação de Municípios para o Gás

- Têm sido apresentadas contas regularmente no Tribunal de Contas e no portal do SIAL.

4 - REVISÃO ORÇAMENTAL

Considerando:

- Os valores orçamentados e os valores efetivos e registrados em 2018;
- A expectativa de despesas já devidamente enunciada e quantificada no orçamento para 2019;
- Não há lugar a revisão orçamental.

Lucas

Lucas

C. G.

[Signature]



AMAGÁS

Associação de Municípios para o Gás

Lucas Soares

h

Lucas

c. g.

ANEXOS



AMAGÁS
Associação de Municípios para o Gás

Luiz Honorato
//
Joaquim
C. E.

Movimentos Verificados em 2018



AMAGAS
Associação de Municípios para o Gás

Handwritten signature: Vitor Gomes
Handwritten signature: Lucas
Handwritten initials: C. G.

Quadro 1 – Despesas efetuadas em 2018

	Descrição	Data	Valor	Extracto	Nº Documento	Class.
transferência	IGTCP/IRS (Dezembro 2017)	15-01-2018	393,68	s	1/2018	01.01.02
transferência	Adm. Condomínio /renda (Fevereiro 2018)	15-01-2018	395,00	s	2/2018	02.03.01
transferência	IGFSS/Seg Social (Dezembro 2018)	15-01-2018	633,73	s	3/2018	01.01.02
transferência	Gracinda Veloso Silva/Venc (Janeiro 2018)	15-01-2018	1.296,69	s	4/2018	01.01.02
transferência	Ilda Pires/Honorários	15-01-2018	190,00	s	5/2018	02.03.11.01
transferência	Duarte Nuno Kms	15-01-2018	309,98	s	6/2018	02.02.07
transferência	Gracinda Veloso Kms	15-01-2018	61,78	s	7/2018	02.02.07
transferência	Gracinda Veloso Silva/Caixa	23-01-2018	126,69	s	8/2018	02.02.07
transferência	APVGN	23-01-2018	160,00	s	9/2018	02.03.09
Débito Bancário	MEO. (Dezembro 2017)	23-01-2018	110,59	s	10/2018	02.03.01
transferência	IGTCP/IRS (Janeiro 2018)	19-02-2018	355,40	s	11/2018	01.01.02
transferência	Adm. Condomínio /renda (Março 2018)	19-02-2018	395,00	s	12/2018	02.03.01
transferência	IGFSS/Seg Social (Janeiro 2018)	19-02-2018	608,38	s	13/2018	01.01.02
transferência	Gracinda Veloso Silva/Venc (Fevereiro 2018)	19-02-2018	1.293,38	s	14/2018	01.01.02
transferência	Ilda Pires/Honorários	19-02-2018	190,00	s	15/2018	02.03.11.01
transferência	Duarte Nuno Kms	19-02-2018	387,72	s	16/2018	02.02.07
transferência	Gracinda Veloso Kms	19-02-2018	120,10	s	17/2018	02.02.07
Débito Bancário	MEO (Janeiro 2018)	22-01-2018	87,79	s	18/2018	02.03.01
Débito Bancário	MEO (Fevereiro 2018)	18-02-2018	94,71	s	19/2018	02.03.01
transferência	IGTCP/IRS (Fevereiro 2018)	13-03-2018	355,40	s	20/2018	01.01.02
transferência	Adm. Condomínio /renda (Abril 2018)	13-03-2018	395,00	s	21/2018	02.03.01
transferência	IGFSS/Seg Social (Fevereiro 2018)	13-03-2018	608,38	s	22/2018	01.01.02
transferência	Gracinda Veloso Silva/Venc (Março 2018)	13-03-2018	1.241,65	s	23/2018	01.01.02
transferência	Ilda Pires/Honorários	13-03-2018	190,00	s	24/2018	02.03.11.01
transferência	Duarte Nuno Kms	13-03-2018	324,36	s	25/2018	02.02.07
transferência	Gracinda Veloso Silva/Caixa	13-03-2018	109,64	s	26/2018	02.02.07
transferência	IPGP - ADSE	13-03-2018	61,28	s	27/2018	01.01.02
Débito Bancário	PT N.C. (Março 2018)	21-03-2018	94,18	s	28/2018	02.03.01



AMAGÁS
Associação de Municípios para o Gás

Lucas
Lucas
C. G.

transferência	IGTCP/IRS (Março 2018)	12-04-2018	355,40	s	29/2018	01.01.02
transferência	Adm. Condomínio /renda (Maio 2018)	12-04-2018	395,00	s	30/2018	02.03.01
transferência	IGFSS/Seg Social (Março 2018)	12-04-2018	608,38	s	31/2018	01.01.02
transferência	Gracinda Veloso Silva/Venc (Abril 2018)	12-04-2018	1.236,88	s	32/2018	01.01.02
transferência	Ilda Pires/Honorários	12-04-2018	190,00	s	33/2018	02.03.11.01
transferência	Duarte Nuno Kms	12-04-2018	335,16	s	34/2018	02.02.07
transferência	Gracinda Veloso Silva/Caixa	12-04-2018	86,63	s	35/2018	02.02.07
transferência	IPGP - ADSE	12-04-2018	61,28	s	36/2018	01.01.02
Débito Bancário	MEO (Abril 2018)	20-04-2018	98,22	s	37/2018	02.03.01
transferência	IGTCP/IRS (Abril 2018)	10-05-2018	355,40	s	38/2018	01.01.02
transferência	Adm. Condomínio /renda (Junho 2018)	10-05-2018	395,00	s	39/2018	02.03.01
transferência	IGFSS/Seg Social (Abril 2018)	10-05-2018	608,38	s	40/2018	01.01.02
transferência	Gracinda Veloso Silva/Venc (Maio 2018)	10-05-2018	1.246,42	s	41/2018	01.01.02
transferência	Ilda Pires/Honorários	10-05-2018	190,00	s	42/2018	02.03.11.01
transferência	Duarte Nuno Kms	10-05-2018	335,88	s	43/2018	02.02.07
transferência	IPGP - ADSE	10-05-2018	61,28	s	44/2018	01.01.02
transferência	Gracinda Veloso Silva/Caixa	24-05-2018	262,34	s	45/2018	02.02.07
Débito Bancário	MEO (Maio 2018)	16-05-2018	93,73	s	46/2018	02.03.01
transferência	IGTCP/IRS (Maio 2018)	12-06-2018	355,40	s	47/2018	01.01.02
transferência	Adm. Condomínio /renda (Julho 2018)	12-06-2018	395,00	s	48/2018	02.03.01
transferência	IGFSS/Seg Social (Maio 2018)	12-06-2018	608,38	s	49/2018	01.01.02
transferência	Gracinda Veloso Silva/Venc (Junho 2018)	12-06-2018	2.383,12	s	50/2018	01.01.02
transferência	Ilda Pires/Honorários	12-06-2018	190,00	s	51/2018	02.03.11.01
transferência	Duarte Nuno Kms	12-06-2018	350,28	s	52/2018	02.02.07
transferência	Gracinda Veloso Silva/Caixa	12-06-2018	128,63	s	53/2018	02.02.07
transferência	IPGP - ADSE	12-06-2018	122,56	s	54/2018	01.01.02
transferência	Seguro Acidentes de trabalho	12-06-2018	288,62	s	55/2018	02.03.01
Débito Bancário	MEO. (Junho 2018)	19-06-2018	92,75	s	56/2018	02.03.01
transferência	IGTCP/IRS (Junho 2018)	12-07-2018	710,80	s	57/2018	01.01.02
transferência	Adm. Condomínio /renda (Agoosto 2018)	12-07-2018	395,00	s	58/2018	02.03.01
transferência	IGFSS/Seg Social (Junho 2018)	12-07-2018	1.216,76	s	59/2018	01.01.02
transferência	Gracinda Veloso Silva/Venc (Julho 2018)	12-07-2018	1.246,42	s	60/2018	01.01.02
transferência	Ilda Pires/Honorários	12-07-2018	190,00	s	61/2018	02.03.11.01



AMAGÁS
Associação de Municípios para o Gás

Handwritten signature: Lucas
Handwritten initials: J. Lucas
Handwritten initials: C. F.

transferência	Duarte Nuno Kms	12-07-2018	370.80	s	62/2018	02.02.07
Débito Bancário	Gracinda Veloso Kms	12-07-2018	119.51	s	63/2018	02.02.07
transferência	IPGP - ADSE	12-07-2018	61.28	s	64/2018	01.01.02
Débito Bancário	MEO. (Julho 2018)	20-07-2018	100.31	s	65/2018	02.03.01
transferência	IGTCP/IRS (Julho 2018)	09-08-2018	355.40	s	66/2018	01.01.02
transferência	Adm. Condomínio /renda (Setembro 2018)	09-08-2018	395.00	s	67/2018	02.03.01
transferência	IGFSS/Seg Social (Julho 2018)	09-08-2018	608.38	s	68/2018	01.01.02
transferência	Gracinda Veloso Silva/Venc (Agosto 2018)	09-08-2018	1.141.48	s	69/2018	01.01.02
transferência	Ilda Pires/Honorários	09-08-2018	190.00	s	70/2018	02.03.11.01
transferência	Duarte Nuno Kms	09-08-2018	234.36	s	71/2018	02.02.07
transferência	IPGP - ADSE	09-08-2018	61.28	s	72/2018	01.01.02
Débito Bancário	MEO. (Agosto 2018)	28-08-2018	105.24	s	73/2018	02.03.01
transferência	IGTCP/IRS (Agosto 2018)	09-09-2018	355.40	s	74/2018	01.01.02
transferência	Adm. Condomínio /renda (Outubro 2018)	09-09-2018	395.00	s	75/2018	02.03.01
transferência	IGFSS/Seg Social (Agosto 2018)	09-09-2018	608.38	s	76/2018	01.01.02
transferência	Gracinda Veloso Silva/Venc (Setembro 2018)	09-09-2018	1.236.88	s	77/2018	01.01.02
transferência	Ilda Pires/Honorários	09-09-2018	190.00	s	78/2018	02.03.11.01
transferência	Duarte Nuno Kms	09-09-2018	372.24	s	79/2018	02.02.07
transferência	IPGP - ADSE	09-09-2018	61.28	s	80/2018	01.01.02
Débito Bancário	MEO (setembro 2018)	17-09-2018	98.89	s	81/2018	02.03.01
transferência	IGTCP/IRS (Setembro 2018)	11-10-2018	355.40	s	82/2018	01.01.02
transferência	Adm. Condomínio /renda (Outubro 2018)	11-10-2018	395.00	s	83/2018	02.03.01
transferência	IGFSS/Seg Social (Setembro 2018)	11-10-2018	608.38	s	84/2018	01.01.02
transferência	Gracinda Veloso Silva/Venc (Outubro 2018)	11-10-2018	1.246.42	s	85/2018	01.01.02
transferência	Ilda Pires/Honorários	11-10-2018	190.00	s	86/2018	02.03.11.01
transferência	Duarte Nuno Kms	11-10-2018	344.52	s	87/2018	02.02.07
transferência	Documento foi anulado pelo 100/2018	11-10-2018	0.00	n	88/2018	02.02.07
transferência	IPGP - ADSE	11-10-2018	61.28	s	89/2018	01.01.02
transferência	Dominios	11-10-2018	14.70	s	90/2018	02.03.09
transferência	Gracinda Veloso Silva/Caixa	11-10-2018	66.86	s	91/2018	02.02.07
Débito Bancário	MEO. (Outubro 2018)	23-10-2018	97.56	s	92/2018	02.03.01
transferência	IGTCP/IRS (Outubro 2018)	06-11-2018	355.40	s	93/2018	01.01.02
transferência	Adm. Condomínio /renda (Dezembro 2018)	06-11-2018	395.00	s	94/2018	02.03.01



AMAGÁS
Associação de Municípios para o Gás

transferência	IGFSS/Seq Social (Outubro 2018)	06-11-2018	608,38	s	95/2018	01.01.02
transferência	Gracinda Veloso Silva/Venc (Nov 2018)	06-11-2018	2.383,12	s	96/2018	01.01.02
transferência	Ilda Pires/Honorários	06-11-2018	190,00	s	97/2018	02.03.11.01
transferência	Duarte Nuno Kms	06-11-2018	349,20	s	98/2018	02.02.07
transferência	IPGP - ADSE	06-11-2018	122,56	s	99/2018	01.01.02
transferência	Gracinda Veloso Kms	06-11-2018	114,90	s	100/2018	02.02.07
Débito Bancário	MEO (Novembro 2018)	21-11-2018	98,69	s	101/2018	02.03.01
transferência	IGTCP/IRS (Outubro 2018)	06-12-2018	355,40	s	102/2018	01.01.02
transferência	Adm. Condomínio /renda (Janeiro 2019)	06-12-2018	395,00	s	103/2018	02.03.01
transferência	IGFSS/Seq Social (Novembro 2018)	06-12-2018	1.750,73	s	104/2018	01.01.02
transferência	Gracinda Veloso Silva/Venc (Dezembro 2018)	06-12-2018	1.236,88	s	105/2018	01.01.02
transferência	Ilda Pires/Honorários	06-12-2018	190,00	s	106/2018	02.03.11.01
transferência	Duarte Nuno Kms	06-12-2018	374,40	s	107/2018	02.02.07
transferência	Gracinda Veloso Silva/Caixa	06-12-2018	46,71	s	108/2018	02.02.07
transferência	IPGP - ADSE	06-12-2018	61,28	s	109/2018	01.01.02
transferência	IGTCP/IRS Dr. Gonçalo Ribeiro	06-12-2018	675,00	s	110/2018	02.03.09
transferência	RV Dr. Gonçalo Ribeiro (2700+621 (iva)-675(irs))	28-11-2018	2.646,00	s	111/2018	02.03.09
transferência	Domínios Alojamento Site	11-12-2018	40,00	s	112/2018	02.03.09
transferência	MEO (Dezembro 2018)	21-12-2018	93,74	n	113/2018	02.03.01
transferência	Despesas Bancárias	31-12-2018	68,71	s	114/2018	03.02
	TOTAL		49.169,92			

Un. 1524
↓
Jmeas
r.g



AMMAGÁS
Associação de Municípios para o Qás

Handwritten signature and initials:
C. G.
J. M. S.
C. G.

Quadro 2 – Receltas Cobradas em 2018

Município	Data	Valor
Arruda dos Vinhos	13/02/2018	670,40
Mafra	02/03/2018	3.837,45
Vila Franca de Xira	03/04/2018	3.412,75
Vila Franca de Xira	03/04/2018	3.412,75
Azambuja	31/01/2018	1.088,90
Loures	06/03/2018	9.974,70
Cascais	23/04/2018	10.255,85
Cadaval	12/01/2018	711,90
Torres Vedras	11/09/2018	3.774,70
Odivelas	07/02/2018	7.187,75
Alenquer	05/06/2018	2.163,35
	TOTAL	46.490,50



ANLAGÁS
Associação de Municípios para o Gás

Vanessa
Janeas
C. G.

Quadro 3 – Reconciliação Bancária 2018

Banco		Contabilidade	
Saldo a 31 de DEZEMBRO 2018 (1)	19.341,88	Saldo da Conta de Gerência (1)	19.248,14
Movimentos a Abater (2)	93,74	Movimentos Referentes a Operações de Tesouraria (2)	0,00
Sub-Total	0,00	Sub-Total	0
Movimentos a Somar (3)	93,74	Movimentos e Somar (3)	0,00
Saldo Final(4) = (1)-(2)+(3)	19.248,14	Saldo Final(4) = (1)-(2)+(3)	19.248,14



AMAGÁS
Associação de Municípios para o Gás

Handwritten signature

Handwritten signature

Handwritten signature

MAPAS FINAIS DE 2018



AMAGÁS
Associação de Municípios para o Gás

Handwritten signatures and initials:
Luis
J. Lucas
C. G.

I - DESPESAS EFECTUADAS E % DE REALIZAÇÃO EM 2018

(unidade: euros)

RUBRICA	DESIGNAÇÃO	PREVISTAS	EFFECTUADAS	% REALIZAÇÃO
	DESPESAS CORRENTES			
01	Pessoal			
01.01	Remunerações	0,00	0,00	0,00%
01.01.02	Pessoal	32.721,47	31.659,82	96,76%
02	Aquisição de Bens e Serviços	0,00	0,00	0,00%
02.01	Bens Duradouros	0,00	0,00	0,00%
02.01.02	Material da Educação, cultura e Recreio	0,00	0,00	0,00%
02.01.04	Outros	0,00	0,00	0,00%
02.02	Bens não duradouros	0,00	0,00	0,00%
02.02.04	Combust. Lubrif.	0,00	0,00	0,00%
02.02.07	Cons. Secretaria	5.240,00	5.332,67	101,77%
02.02.09	Outros (1)	0,00	0,00	0,00%
02.03	Aquisição de Serviços	0,00	0,00	0,00%
02.03.01	Encargos Instalações	5.662,48	6.293,02	111,14%
02.03.06	Transp.Comunic.	0,00	0,00	0,00%
02.03.07	Representação Autárquica	0,00	0,00	0,00%
02.03.09	Estudos e Consultadoria	500,00	3.535,70	707,14%
02.03.11	Outros	0,00	0,00	0,00%
02.03.11.01	Remuner. Tarefas	2.280,00	2.280,00	0,00%
02.03.11.02	Public.Inform.	0,00	0,00	0,00%
02.03.11.03	Diversos	0,00	0,00	0,00%
03	Encargos correntes da dívida	0,00	0,00	0,00%
03.02	Outros (Despesas Bancárias)	86,55	68,71	88,23%
	Sub-Total	46.490,50	49.169,92	105,76%



AMAGÁS
Associação de Municípios para o Gás

Handwritten signature and initials:
Luis
J. Lucas
C. G.

RUBRICA	DESIGNAÇÃO	PREVISTAS	EFFECTUADAS	% REALIZAÇÃO
	DESPESAS DE CAPITAL			
07	Aquisição de Bens de Investimento			
07.04	Maquinaria Equipamento	0,00	0,00	0,00%
11	Activos Financeiros			
11.02	Aquis. de Tit. de Participação		0,00	0,00%
	Sub-Total	0,00	0,00	0,00
	TOTAL	46.490,50	49.169,92	105,76%



AMAGÁS
Associação de Municípios para o Gás

Luís
Luís
C. G.

II - RECEITAS COBRADAS E % DE REALIZAÇÃO EM 2018

(unidade: euros)

RUBRICA	DESIGNAÇÃO	PREVISTAS	COBRADAS	% REALIZAÇÃO
	RECEITAS CORRENTES			
04.01.01	Juros/Depósitos	0,00	0,00	0,00%
05	Transf. Correntes			
05.01	S.P.A			
05.01.03	Adm. Local			
05.01.03.12	Azambuja	1.088,90	1.088,90	100,00%
05.01.03.03	Cascais	10.255,85	10.255,85	100,00%
05.01.03.05	Loures	9.974,70	9.974,70	100,00%
05.01.03.06	V.F.Xira	6.825,50	6.825,50	100,00%
05.01.03.07	Mafra	3.837,45	3.837,45	100,00%
05.01.03.08	Torres Vedras	3.774,70	3.774,70	100,00%
05.01.03.09	Cadaval	711,90	711,90	100,00%
05.01.03.10	Odivelas	7.187,75	7.187,75	100,00%
05.01.03.11	Arruda dos Vinhos	670,40	670,40	100,00%
05.01.03.13	Alenquer	2.163,35	2.163,35	100,00%
06	Venda de Bens e Prestação de Serviços Correntes			
06.03	Prestações de Serviços			
06.03.09	Outros	0,00	0,00	0,00%
07	Outras Receitas Correntes			
07.01	Reposições não abatidas nos pagamentos	0,00	0,00	0,00%
	TOTAL	46.490,50	46.490,50	100,00%



AMAGÁS
Associação de Municípios para o Gás

Wesley
Jucas
c. g.

III - RESUMO DAS RECEITAS E DAS DESPESAS/2018

RECEITAS	VALOR	DESPESAS	VALOR
Saldo Inicial	21.927,56	Saldo Final	19.248,14
Receitas Correntes		Despesas Correntes	
Administração Local	46.490,50	Pessoal	31.659,82
	0,00	Bens Duradouros	0,00
		Bens N/Duradouros	5.332,67
Receitas de Capital		Aquisição Serviços	12.177,43
Administração Local	0,00	Custos com pessoal anos anteriores	
Outras	0,00	Despesas de Capital	0,00
		Investimentos	0,00
TOTAL	68.418,06	TOTAL	68.418,06



AMAGÁS
Associação de Municípios para o Gás

Handwritten signatures and initials:
Ves...
J...
c. f.

IV - CONTA DE GERÊNCIA 2018

(unidade: euros)

RECEITAS		DESPESAS	
Saldo da Gerência Anterior	21.927,56		
Correntes	46.490,50	Correntes	49.169,92
Capital	0,00	Capital	0,00
		Saldo gerência seguinte	19.248,14
TOTAL	68.418,06	TOTAL	68.418,06

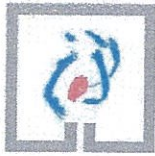

AMAGÁS
Associação de Municípios para o Gás

Lucas
C. G.

Março de 2019



Luís Sáez
J. Sáez
C. Sáez

RELATÓRIO DE ATIVIDADES E CONTAS DO EXERCÍCIO DE 2018

O Relatório de Atividades e Contas do Conselho Diretivo, destaca no ano 2018, como habitualmente, os factos mais relevantes, nomeadamente as questões em torno da uniformização dos procedimentos municipais, em relação às concessionárias das redes de Gás, da cobrança de **Taxas Municipais** aos operadores de infraestruturas urbanas, o projeto económico e ambiental do uso de **Viaturas a Gás Natural**, e o conjunto de projetos constante no Plano de Atividades e Orçamento, aprovado para o ano de 2018, que enumeramos:

1. Grande parte da atividade da AMAGÁS, no ano de 2018, decorreu em torno da aplicação da TOS sobre as condutas de Gás Natural e da clarificação do que, por condutas, se entende redes e ramais.

Efetuaram-se diversas reuniões com técnicos dos Municípios Associados com o objetivo de clarificar o processo de cobrança da TOS.

Facto mais relevante ocorreu, já no final do ano, com a supressão do artº 85º da proposta do OE para 2017, que previa, taxativamente, que a TOS não podia ser refletida na fatura dos consumidores finais.

Em diversas reuniões com os Grupos Parlamentares, no final do ano, fomos informados de que, este artigo, não tinha sido votado por não ter sido acompanhado de uma proposta de aplicação do proposto no art. 85º.

Através das Informações 11/2017, 12/2017, 16/2017, e o Memorando de 17 de Novembro de 2017, procuramos esclarecer os deputados, das diferentes forças políticas, referindo que era uma falsa questão, dado que em diversas ocasiões tínhamos apresentado propostas exequíveis.

Os diversos grupos parlamentares entenderam e concordaram com a nossa proposta admitindo a possibilidade da questão ser objecto de uma lei avulsa, ou a introdução do referido 85º sobre a TOS no Orçamento do Estado para 2019.

Recordamos que a aprovação do artigo 85º do OE permitiria o termo da flagrante ilegalidade resultante do facto de os municípios cobrarem a TOS a uma entidade (empresa concessionária, gestora da infraestrutura) mas quem cobra aos consumidores são as diversas empresas que comercializam o GN, entidades com as quais os municípios não têm qualquer tipo de relação;



Imens
Luís Soares
r. G/M

2. Outro âmbito de intervenção assume papel determinante na atividade da associação, nomeadamente a problemática da TOS, não só das redes de Gás Natural, mas do conjunto das outras infraestruturas urbanas do domínio público municipal, de acordo com a designação constante na Tabela de Taxas dos Municípios, nomeadamente, ***“pela colocação e instalação de tubos, condutas, cabos condutores, armários, fibras ópticas, cabos telefónicos ou eléctricos, instalações electrónicas, instalações de redes de informática ou outra cablagem, gás, água e semelhante, por metro/linear/ano o valor de...”***

De referir que a aprovação do texto do Art. 85º, que estava contemplado no OE para 2017, reconhecia o direito dos municípios de cobrar uma Taxa Municipal pelos cabos de Comunicações alojados nas condutas implantadas no subsolo urbano do domínio público municipal.

Destacamos ainda que na abordagem desta questão, com a Administração Central, temos vindo a defender que a metodologia na aplicação da TOS, nas comunicações, seja igual à aplicada nas Redes de Gás Natural, e que considera não fazer distinção se a rede é de propriedade do operador da mesma, ou do município;

Presentemente está a desempenhar papel determinante o Estudo Comparativo da aplicação da TOS sobre as Infraestruturas de Gás Natural, Comunicações e Eletricidade, em França e Espanha, elaborado sob coordenação do Dr. Gonçalo Ribeiro da Costa, documento este que vem corroborar o que a AMAGÁS tem vindo a defender, junto da DGEG, ERSE e ANACOM, assim como na Assembleia da República com os Grupos Parlamentares.

Destacamos contudo que na sequência da reunião com os técnicos da Secretaria de Estado das Autarquias Locais, sobre o artigo 246º do OE para 2019, onde nos foi proposto que a AMAGÁS apresentasse uma proposta de Lei, sobre o Quadro Legal enquadrador das Taxas de Ocupação do subsolo, o que foi aceite, solicitou a AMAGÁS ao consultor dr. Gonçalo Ribeiro da Costa a elaboração de uma proposta de elaboração da referida Legislação, tendo este apresentado uma proposta nos seguintes termos: ***“É nossa convicção que a estratégia a desenvolver pela AMAGÁS deve ir no sentido de propor uma simplificação legislativa que ponha termo à actual teia de legislação, geradora de equívocos e de dificuldades práticas sobre o regime a adoptar pelos municípios”***, estratégia esta descrita na nossa informação 17/2018, que foi aceite;

3. Com o objetivo de implantar e consolidar a cobrança TOS a outras infraestruturas, foi proposto aos Municípios associados que incluíssem nos Regulamentos Municipais de Urbanização e Edificação, para posterior inclusão nos Alvarás de Loteamento, as ***CONDIÇÕES PARTICULARES RELATIVAS À EXECUÇÃO DE OBRAS DE URBANIZAÇÃO.***



Luís F
Luís F
r. e h

A cobrança desta Taxa prende-se com a importância de assegurar não só os direitos dos municípios pelo uso de infraestruturas de sua propriedade, como a de impedir a duplicação das mesmas, em prejuízo do uso excessivo do espaço canal do subsolo urbano e das necessidades de outros operadores, gestão esta que é da responsabilidade dos Municípios.

Disponibilizou-se a AMAGÁS para reunir com os técnicos municipais, responsáveis pela elaboração dos regulamentos dos municípios, para garantir que a medida foi concretizada, ou clarificar eventuais dúvidas, não tendo tido resposta, até à data, para esta questão que consideramos estratégica;

4. Promoveu-se a divulgação do Gás Natural no sector dos transportes rodoviários, ferroviários, marítimos e aéreos, através do nosso *site* na *Internet*, na perspetiva de um projeto ambiental, que permita aos municípios vedar a circulação de viaturas mais poluentes nalgumas áreas urbanas, nomeadamente nos centros históricos, disponibilizando para o efeito uma alternativa constituída por viaturas a GN, GPL ou Elétricas.

Para o efeito foi dada prioridade ao Projeto Ambiental, do uso de Viaturas a Gás Natural, pelo que se continuou a incentivar a instalação de postos de abastecimento de VGN, na área dos municípios associados, não tendo sido possível a concretização de mais postos de abastecimento, para além dos dois Postos Públicos de abastecimento de VGN em funcionamento, no Carregado (Alenquer) e no Casal do Monte (Loures).

A título informativo refira-se que os outros dez postos existentes no país são todos de utilização privada, como é o caso da Carris e ValorSul em Lisboa, dos STCP e EDP no Porto, dos Transportes Urbanos de Braga e Aveiro, da Sonergil no Cachão-Bragança, em Mirandela, Vila Nova de Gaia, e Vila Real (Dourogás), embora informalmente alguns façam abastecimento ao público.

A decisão de diversos países europeus, de anunciar o ano de 2030 como data limite para a circulação de viaturas movidas a gasolina ou gasóleo, baseado numa informação da Comissão Europeia, no âmbito dos Transportes e Mobilidade Sustentável, e de que o Gasóleo utilizado nos transportes liberta para a atmosfera um elevado nível de partículas cancerígenas, pelo que se impunha a necessidade de aplicar uma *eco-taxa* como forma de desincentivar o seu consumo;

5. Quanto à Cogeração a Gás Natural, pelo seu significado ambiental e redução de custos na produção de energia elétrica, frio e calor, assim como de aquecimento de águas ou a sua refrigeração, consideram que a mesma é de grande importância para as empresas e particulares, individual ou coletivamente, assim como para condomínios;



Ilheus
Luís Sousa
F. G. B.

6. A AMAGÁS tem participado nas Assembleia-Gerais das duas Associações de que faz parte, nomeadamente:
Associação Portuguesa de Viaturas a Gás Natural (APVGN);
Agência Regional OesteSustentável;
Associações que desempenham papel importante na eficiência energética e ambiental e onde a AMAGÁS tem feito referência ao uso de VGN, a Cogeração e a cobrança da TOS;
7. Manteve-se o objetivo de associar mais municípios à AMAGÁS, nomeadamente todos os municípios das Área Metropolitana de Lisboa, Médio Tejo e Península de Setúbal, tendo alguns considerado importante a atividade da AMAGÁS mas, até à data, não formalizaram a sua adesão.

Tendo sido em tempos tomada a decisão, de somente facultar documentação da atividade da AMAGÁS aos municípios associados, verifica-se que não conduziu a novas filiações, pelo que se recomendaria voltar a facultar aos municípios da área Metropolitana de Lisboa, Médio Tejo e Península de Setúbal, não associados, a documentação regularmente publicada pela AMAGÁS, como incentivo à sua associação.

A filiação de novos associados permitiria baixar o valor atual de 5 cêntimos por habitante, para 4 ou 3 cêntimos;

8. Foi ainda durante o ano de 2018 produzida diversa documentação nomeadamente, informações solicitadas pelos Municípios Associados com destaque para a TOS, assim como efetuadas reuniões com os municípios associados para verificação e aferição da correta aplicação das Taxas.

Também efetuámos reuniões com entidades exteriores, como a ERSE, DGEG, Associação Nacional de Municípios, 5 Grupos Parlamentares (relativamente às interrogações dos Municípios e das populações quanto à forma como é aplicada a TOS, sobre as Redes de Gás Natural);

9. Em termos administrativos e técnicos foram produzidos 38 ofícios, 27 Informações técnicas, assim como o Relatório de Atividades e Contas de 2018 e o Plano de Atividades e Orçamento para 2019.

Efetuaram-se diversas deslocações a municípios associados para recolha de dados ou assinaturas e, regularmente, com o Presidente do Conselho Diretivo;

9. Quanto à execução Orçamental, remetemos para discriminação exaustiva os documentos que se anexam, referente à conta de Gerência de 2018.

Receitas

Foram cobrados € 46.490,50 aos Municípios Associados, que correspondente à percentagem de realização de 100%.



Handwritten signature and initials:
Luís Gomes
C.G.

Despesas

Quanto às despesas totais foram de € 49.169,92 ou seja, de 105,76% do previsto.

O ligeiro acréscimo das Despesas em relação às Receitas, resultou da necessidade, imprevista, de recorrer a apoio jurídico no exterior.

A diferença negativa entre os valores recebidos e o valor das despesas efetuadas, neste ano, foi de € 2.679,42, compensado pelo valor de saldo bancário existente.

O saldo de Gerência foi de € 19.248,14.

Paço D'Arcos, 13 de março de 2019

O Presidente do Conselho Diretivo

António Oliveira, dr.



RELATÓRIO DE ATIVIDADE MUNICIPAL

Departamento de Urbanismo, Obras Municipais e Ambiente

(1 a 28 de fevereiro de 2019)



UNIDADE DE PARQUE E OFICINAS

CAP.I – ADMINISTRAÇÃO DIRETA

Área de Obras por Administração Direta

No âmbito da administração direta, foram executadas, por cada área de intervenção, as tarefas a seguir indicadas:

Serviço Requisitante	Armazém	Canalizador	Carpintaria	Electricista	Equipe Eventos	Pedreiros	Pintura	Serralharia	Total	Taxa S.Req.
Ação Social			4					1	5	3,38%
Cemitérios e Casas Mortuárias								1	1	0,68%
Cultura	1	1	8	4		2	2		18	12,16%
Desporto	1	8	10	8			1	2	30	20,27%
Edifícios Saúde		1				1			2	1,35%
Educação	4	11	11			3	1	5	35	23,65%
Higiene Publica e Sanidade Veterinária		2		1					3	2,03%
Jardins Espaços Verdes		1				1		2	4	2,70%
Mercados e Feiras		1						1	2	1,35%
Obras por Admin Directa	1	3	9	5	1	3	2	5	29	19,59%
Protecção Civil									0	0,00%
Resíduos Sólidos									0	0,00%
Serviços Administrativos	1		7	6		1	1	2	18	12,16%
Turismo		1							1	0,68%
Trab. Executados Entre 01/02/2019 a 28/02/2019	8	29	49	24	1	11	7	19	148	
Taxa de Execução	5,41%	19,59%	33,11%	16,22%	0,68%	7,43%	4,73%	12,84%		

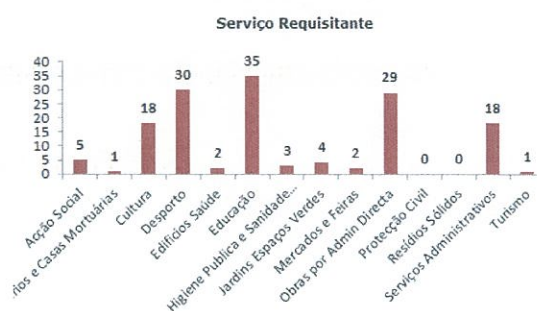
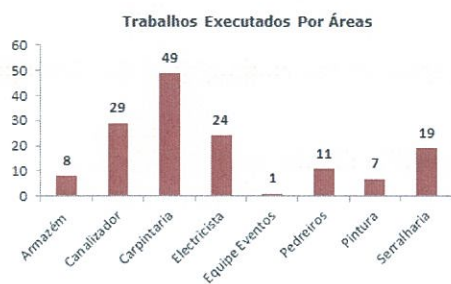

UNIDADE DE SISTEMAS DE INFORMAÇÃO GEOGRÁFICA

CAP. I – GEOMAFRA – SIG MUNICIPAL

1.1 – Funcionamento Atual

A USIG tem como uma das principais tarefas a configuração e manutenção tanto dos portais geográficos, como das bases de dados que lhes estão associadas.

Mantém-se em pleno funcionamento o portal geográfico do Município, denominado por GeoMafra – SIG Municipal, o qual apresenta 7 temas disponíveis externamente (temas técnicos e temas de informação geral), sendo que os de carácter técnico permitem



diversas funcionalidades, entre elas a visualização dinâmica do Plano Diretor Municipal, a impressão de Plantas de Localização e ainda a verificação das características dos edifícios existentes na Área de Reabilitação Urbana de Mafra.

Internamente, encontra-se disponível para todos os colaboradores da autarquia e apresenta 16 temas, facilitando o acesso interno a uma vasta informação geográfica, apresentada de uma forma clara e intuitiva. As funcionalidades disponíveis vão desde a simples visualização de informação geográfica e alfanumérica, a impressão de mapas (com diversas hipóteses informação de base, tais como cartografia, ortofotomapa, carta militar, cadastro rústico), pesquisas de diversos tipos, desenhos e medições no mapa, até à funcionalidade de inserção/edição de informação geográfica disponível conforme os acessos definidos, e que se encontra em funcionamento para diversos serviços da autarquia.

CAP. II – INDICADORES DA USIG

2.1. – Informações relativas à georreferenciação de processos de obras

Informações por tipo de Processo	Fev.
Obras Particulares - OP	127
Loteamentos Particulares - LP	8
Requerimentos Diversos - RD	11
Outras Obras - RO	4
Viabilidades - VO - VL - VI	19
Outros Tipos	2
Total de Informações	171

2.2. – Informações de Toponímia

Informações por tipo de Processo	Fev.
Obras Particulares - OP	30
Certidões - RD	32
Atribuição	8
Outros	1
Total de Informações	71



2.3. – Outras atividades

Descrição das tarefas	Fev.
Nº de Pedidos de Informação Digital	87
Nº de Mapas Impressos (Papel e Digital)	21
Nº de Processos Georreferenciados	102
Nº de coordenadas inseridas em Processos de Obras	77

DIVISÃO DE PLANEAMENTO TERRITORIAL E GESTÃO URBANÍSTICA

UNIDADE DE PLANEAMENTO E ORDENAMENTO DO TERRITÓRIO

CAP. I – ORDENAMENTO DO TERRITÓRIO

1.1. – Dinâmica do Plano Diretor Municipal

1.1.1. – Monitorização e Avaliação do Plano Diretor Municipal

Continua em desenvolvimento o Relatório Sobre o Estado do Ordenamento do Território, para cumprimento da monitorização do PDM e Lei de Bases e do Regime Jurídico de Instrumentos de Gestão Territorial.

1.1.2. – Alteração do Plano Diretor Municipal de Mafra, para o território municipal

Até ao dia 14 de fevereiro decorreu o período de Participação Pública Preventiva do procedimento de alteração do PDM de Mafra, para todo o território municipal, nos termos do art.º 88.º do RJIGT, tendo sido apresentadas 250 sugestões.



1.1.3. – Análise E Enquadramento no Plano Diretor Municipal

Descrição	01.02.2019 - 28.02.2019
Processos RD	9
Total	9

1.2 – Planos de Pormenor/ Unidades de Execução

1.2.1. – Plano de Pormenor da Carrasqueira

Continuação da elaboração da proposta de Plano e do Relatório Ambiental e acompanhamento do processo de homologação da respetiva cartografia, concluído em 8/02/2019.

1.2.2. – Unidade de Execução de Paço d' Ilhas

Elaboração do relatório de participação pública.

1.3. – Regeneração Urbana

1.3.1. – Operação de Reabilitação da ARU da Malveira/ Venda do Pinheiro

Continuação da elaboração do Programa Estratégico de Reabilitação Urbana para a ARU da Malveira/ Venda do Pinheiro.

1.3.2. – Programa Mafra Requalifica

Gestão do Programa Mafra Requalifica (análise de candidaturas, vistoriais, avaliação das fichas do estado de conservação e instrução de documentos para os Imóveis com reconhecimento de intervenção de reabilitação).

Descrição	01.02.2019 - 28.02.2019
Candidaturas registadas	38
Total	38

1.3.5. – Alojamento Local

Pareceres/ Vistorias

Descrição	01.02.2019 - 28.02.2019
Vistorias	21
Total	21



CAP. II – DIVERSOS

2.1 – Estratégia Municipal de Adaptação às Alterações Climáticas

Continuação do apoio à implementação da Estratégia Municipal, integrada no Plano Metropolitano de Adaptação às Alterações Climáticas da Área Metropolitana de Lisboa.

GESTÃO URBANÍSTICA

2.1.4. – Indicadores de Pareceres emitidos pela Área de Gestão Urbanística

Descrição	01.02.2019 - 28.02.2019
Processos Obras Particulares	330
Total	330

SECÇÃO ADMINISTRATIVA DE OBRAS E LOTEAMENTOS

No período em apreço, foram produzidos os resultados abaixo indicados, no que diz respeito aos procedimentos de licenciamento e comunicação prévia de obras particulares, autorização de utilização, alteração de autorização de utilização e licenciamentos de operações de loteamento.

Verifica-se que o número de pedidos de licenciamento e de comunicação prévia de obras particulares e de licenciamento de operações de loteamento tem vindo a aumentar, existindo, ainda, inúmeros processos mais antigos em tramitação, respeitantes a obras em curso, obras inacabadas, com situações por regularizar, legalização de alterações no decurso da obra e pedidos de emissão de alvarás de utilização.

Informações administrativas prestadas sobre processos – 590

Emissão de certidões – 68

Emissão de alvarás de obras – 79

Emissão de Aditamentos a alvarás de obras – 6

Emissão de licenças especiais - 4

Emissão de alvarás de utilização – 24

Emissão de alvarás de obras na via pública - 1

Emissão de alvarás de ocupação da via pública por motivo de obras - 4

Notificações aos contribuintes – 546

Autos de vistoria – 24

Foram ainda efetuados diversos registos:



DEPARTAMENTO DE URBANISMO, OBRAS MUNICIPAIS E AMBIENTE

- No livro de correspondência interna e no livro de registo de correspondência emitida no SGD, bem como a movimentação das distribuições recebidas na SAOL;
- No Portal do INE – todas as operações urbanísticas licenciadas e autorizações de utilização concedidas;
- No Portal das Finanças – Todas as operações urbanísticas licenciadas e autorizações de utilização concedidas.

Sobre o mesmo tipo de processos foram proferidos despachos e propostas de decisão, no período em análise, pelo Presidente da Câmara, pelo Diretor do DUOMA e pelo Chefe da DPTGU, conforme a seguir se indica:

Presidente da Câmara – 278

Vice-Presidente - 91

Diretor do DUOMA – 118

Chefe da DPTGU – 146

DIVISÃO DE OBRAS MUNICIPAIS

CAP. I – EDIFÍCIOS MUNICIPAIS

1.1 – Remodelação do Antigo Edifício das Finanças

Foram efetuados trabalhos de demolições, execução de alvenarias e deu-se início aos trabalhos de especialidades.

1.2 – Construção do Armazém do Parque e Oficinas - Abrunheira

Foi colocada a estrutura e estão em curso trabalhos correspondentes ao pavimento.

1.3 - Edifício da antiga EB1 do Livramento/ Futuras instalações da GNR do Livramento

Foram executadas alterações ao projeto, a fim de dar resposta a algumas solicitações do Ministério da Administração Interna.

CAP. II – EDUCAÇÃO

2.1 - Ampliação do edifício destinado a Creche Municipal de Mafra

Foi concluído o processo de concurso, incluindo as medições e o orçamento.

2.2 – Ampliação E Requalificação da Escola do Ensino Básico 2,3 da Ericeira



DEPARTAMENTO DE URBANISMO, OBRAS MUNICIPAIS E AMBIENTE

O primeiro bloco está em fase de conclusão. O segundo bloco já foi ampliado e está na fase da execução da cobertura e das alvenarias, tendo já sido aplicado alguns azulejos e algumas infraestruturas. O terceiro bloco deverá ter o seu início no final de abril.

2.3 – Unidade de Saúde Mafra Norte

Atualizou-se do projeto dos arranjos exteriores e foram elaboradas as telas finais do edifício.

CAP. III – HABITAÇÃO

3.1 – Habitações Sociais

3.1.1 - Edifícios Municipais na Urb. da Quinta de Santa Bárbara - Mafra

Está em fase de conclusão o processo de concurso, incluindo as medições e o orçamento.

3.1.2 – Edifícios Municipais na Rua Júlio Conceição Ivo

Deu-se início à elaboração do projeto de arquitetura correspondente à substituição dos dois edifícios municipais mais antigos existentes nesta rua.

CAP. IV – ORDENAMENTO DO TERRITÓRIO

4.1 - Requalificação de Diversos Espaços Urbanos

4.1.1 - Requalificação do Largo da Feira da Malveira e Av. José Batista Antunes

Está em fase de conclusão o projeto de execução, incluindo as especialidades, o mapa de trabalhos e o orçamento.

4.1.2 – Rotunda e de passeios na Venda do Valador

Foram executados vários trabalhos correspondentes a esta intervenção, incluindo alterações e melhorias ao nível das infraestruturas existentes, nomeadamente gás, rede de abastecimento de água, redes de águas pluviais e de esgotos, telecomunicações, eletricidade e iluminação pública.

4.1.3 – Remodelação do Largo de Santo António e zona envolvente - Venda do Pinheiro

Foram executados diversos trabalhos de remodelação deste espaço, incluindo alterações e melhorias ao nível das infraestruturas existentes, nomeadamente rede de abastecimento de água, redes de águas pluviais e de esgotos, telecomunicações, eletricidade e iluminação pública.

4.2 – Passeio Pedonais

4.2.1- Percurso Pedonal Sobreiro – Mafra

Procedeu-se à consignação da obra e deu-se início aos respetivos trabalhos.



CAP. V – CONSTRUÇÃO E REQUALIFICAÇÃO

5.1 - Parque Ecológico da Ericeira

Preparação da apresentação do programa base ao ICNF.

CAP. VI – CEMITÉRIOS

6.1 – Ampliação do Cemitério de Mafra

Foram executados passeios e muros de vedação e ainda trabalhos de drenagem das águas pluviais.

CAP. VII – CULTURA

7.1 – Instalações Culturais

7.1.1 - Reabilitação da Antiga Casa Canas/ Casa de Cultura da Malveira

Foram executadas algumas demolições e estão em curso trabalhos de correspondentes à estrutura.

7.1.2 – Museu da Música

Efetuiu-se o levantamento arquitetónico da situação atual dos espaços destinados à implementação do Museu da Música, na ala norte do palácio, e disponibilizaram-se as plantas à entidade pública Direção Geral do Património Cultural (DGPC).

7.1.3 – Complexo Cultural Quinta da Raposa

Está em curso a reformulação do projeto correspondente à remodelação parcial deste edifício e atualizou-se o levantamento arquitetónico do existente.

7.1.4 - Auditório Municipal Beatriz Costa

Continuam a ser estudadas algumas alterações funcionais do auditório e o melhoramento das acessibilidades.

CAP. VIII – DESPORTO, RECREIO E LAZER

8.1 – Instalações Desportivas

8.1.3 - Ampliação/ Remodelação parcial do Pavilhão Desportivo Municipal da Venda do Pinheiro

O projeto de arquitetura está concluído, faltando apenas concluir os projetos das especialidades correspondentes às instalações elétricas, telecomunicações e de segurança.

8.1.4 – Manutenção dos edifícios desportivos

Foram executados diversos trabalhos de reparação, manutenção e conservação.



CAP. IX – INDÚSTRIA E ENERGIA

9.1 – Iluminação Pública

9.1.1 – Construção e Infraestruturas

9.1.1.1 – Manutenção e remodelação da rede de baixa tensão e de iluminação pública do Concelho

Foram efetuadas 24 comunicações à EDP Distribuição, a solicitar a reparação de luminárias de Iluminação Pública que se encontravam avariadas.

Foi atualizado o levantamento de necessidades de instalação de novas luminárias em ruas do Concelho e foi solicitado o respetivo orçamento à EDP Distribuição, sendo que as novas luminárias foram inseridas no Contrato de Concessão de Distribuição de Energia Elétrica em Baixa Tensão no Município de Mafra.

CAP. X – TRANSPORTES E COMUNICAÇÕES

10.1 – Construção do Parque Intermodal da Ericeira

Encontra-se em fase de adjudicação.

10.2 - Eixo viário Malveira/Venda do Pinheiro

Foi elaborado o projeto das Telas Finais das vias de acesso à rotunda que faz a ligação à autoestrada A21 e espaços envolventes, para inserção/ atualização dos SIG – Sistemas de Informação Geográfica.

10.3 – Sinalização e Trânsito

Foram realizadas as seguintes tarefas:

- Elaboração de propostas de sinalização vertical e horizontal em diversos locais;
- Emissão de pareceres relativos a cortes de trânsito, ou condicionamentos para a realização de eventos culturais e desportivos e obras na via pública;
- Planeamento de cortes/ condicionamentos de trânsito e de estacionamento, resultantes de eventos culturais e desportivos.

CAP. XI – DIVERSOS

11.1 - Informações prestadas em processos de obras particulares pela área de projeto (desenhadores e topógrafo)

Descrição do tipo de processo	Indicador
Processos Requerimentos Diversos - RD	1
Processos Obras Particulares - OP	15
Total	16



11.2 - Indicadores de levantamentos topográficos executados pelos serviços de topografia

Descrição do levantamento topográfico	Indicador
Conclusão do levantamento topográfico de um terreno municipal destinado a construção de Habitações Sociais, sito na Rua Conceição Ivo em Mafra	1
Levantamento Topográfico de um terreno para o novo espaço da Feira da Malveira	1
Levantamento Topográfico na Quinta da Raposa e envolvente em Mafra	1
Total	3

CAP. XII – OBRAS COERCIVAS

12.1 Obra coerciva de reparação de Infraestruturas – LP 6-2003 – Alcaínça

A obra continua em execução.

12.2 Conclusão/ Reparação das obras de Infraestruturas de um loteamento sito no Casal Querido – Ericeira (Processo LP 27/2000)

A obra está em fase de conclusão.

CAP. XIII - ATIVIDADE DESENVOLVIDA PELA GIATUL, E.M.,S.A.

Rubricas do Plano de Atividades		
Diversas Estradas e Caminhos - "Conservação da Rede Rodoviária no Concelho de Mafra"		
(pavimentações)	1403,64 ton	Concluído
(bermas e valetas)	1,35 Km	Concluído
(ceifa de ervas)	6109 m2	Concluído
Arruamentos		
Alargamento do Caminho dos Reguengos - Tourinha		Em execução
Pavimentação de um troço da Estrada Municipal entre a Freiria e o cruzamento com a E.N.9		Em execução
Sinalização e Trânsito		
Empreitada de Sinalização Horizontal		Em execução



DIVISÃO DE AMBIENTE

CAP. I – ADMINISTRAÇÃO DIRETA

CAP. I.1 – ÁREA DE HIGIENE PÚBLICA E SANIDADE VETERINÁRIA

Centro Recolha Oficial de Animais do Município de Mafra (CROAMM)

MOVIMENTOS NO CROAMM
(N.º de Canídeos)

ENTRADAS	Capturados	5
	Vigilâncias Clínicas	1
	Entregues por Particulares	0
	Entregues por Entidades Oficiais	1

SAÍDAS	Restituídos	1
	Adotados	2
	Protocolo	0
	Outras (MN)	3

Total de Entradas	7
--------------------------	----------

Total de Saídas	6
------------------------	----------

População no CROAMM a 28/02/2019	68
Média de permanência no CROAMM (dias)	89

MOVIMENTOS NO CROAMM
(N.º de Felinos)

ENTRADAS	Capturados	0
	Vigilâncias Clínicas	0
	Entregues por Particulares	0
	Entregues por Entidades Oficiais	0

SAÍDAS	Restituídos	0
	Adotados	0
	Protocolo	0
	Outras	0

Total de Entradas	0
--------------------------	----------

Total de Saídas	0
------------------------	----------

População no CROAMM a 28/02/2019	2
Média de permanência no CROAMM (dias)	38

Outras atividades:

- Diversas ações de colaboração com a G.N.R., S.P.M. e entidades externas (Autoridade de Saúde Concelhia): **3**



- Campanha de vacinação antirrábica: **14**
- Aplicação de microship's: **81**
- Esterilizações: **77**
- Monitorização e controlo da segurança alimentar nas cozinhas e refeitórios nos estabelecimentos de ensino: **13**

CAP. I.2 – ÁREA DE RESÍDUOS SÓLIDOS

A atividade desenvolvida pelos serviços municipais, no que à Área de Resíduos Urbanos diz respeito, englobou, genericamente, a execução dos seguintes serviços:

Limpeza Urbana

- Articulação, ao nível da limpeza urbana na Vila de Mafra, com a empresa municipal GIATUL EM que executa o serviço;
- Nas restantes Juntas e Uniões de Freguesia, bem como na restante área da Freguesia de Mafra, o serviço de limpeza urbana é gerido e executado diretamente pelas respetivas Juntas e Uniões de Freguesia, com a colaboração da Câmara Municipal sempre que solicitada e/ou necessária.

Obras e Atividades realizadas por Administração Direta

Foram realizadas com recurso à Administração Direta, as seguintes obras por tipologia de intervenção:

OBRAS POR ADMINISTRAÇÃO DIRETA POR TIPOLOGIA NA ÁREA RESÍDUOS URBANOS	
TIPO DE OBRA	TOTAL OBRAS
Colocação/ Reparação de Proteções Metálicas para Contentorização	6
Colocação/ Reparação do Cais de Contentorização	12
Total de Obras	18

- Foram também prestadas informações, quer em processos de obras particulares, quer relativas a diversas queixas/exposições no âmbito da Área de Resíduos Urbanos;
- Para dar apoio a diversos eventos de carácter lúdico que ocorreram no Município no período em apreço, foram fornecidos a título de empréstimo, contentores para deposição de resíduos indiferenciados e resíduos valorizáveis (papel, embalagens e vidro) em diversos locais;



- Recolha de contentorização para deposição diferenciada de resíduos, nas fileiras de Papel/Cartão e Embalagem, sendo que no período a que respeita o presente relatório, foram efetuadas um total de **1.425** recolhas;
- Recolha de Resíduos Urbanos Biodegradáveis (RUB's), em produtores significativos (estabelecimentos de ensino, lares e estabelecimentos comerciais), sendo que no período em apreço foram efetuadas um total de **685** recolhas;
- Referência final para a habitual e recorrente tarefa de fiscalização da atividade da empresa ECOAMBIENTE, Lda., no âmbito dos serviços de Recolha e Transporte de RU e de Fornecimento e Colocação, Manutenção e Reparação, Lavagem e Desinfecção de Contentores no Concelho de Mafra, o qual se processou normalmente sem que haja algo de significativo a registar. No período em apreço, foram efetuadas um total de **20** fiscalizações, que resultaram num total de **218** reportes à adjudicatária.

O Relatório síntese, da atividade desenvolvida nos meses em análise, pela empresa adjudicatária ECOAMBIENTE, Lda., é apresentado no respetivo Capítulo.

CAP. I.3 – UNIDADE DE SANEAMENTO E PROJETO

No período em apreço as principais tarefas levadas a cabo pelos serviços na Área de Esgotos prenderam-se com a normal exploração e manutenção das redes de drenagem concelhias sob tutela da C.M. Mafra que, desde fevereiro de 2009, correspondem às Redes Coletoras Pluviais e cuja atividade inclui tarefas tão diversas como desentupimentos, reparações e pesquisa ou ampliação de coletores para ligação de novas edificações às redes existentes, sobrelevação das tampas de caixas de visita em vias recentemente pavimentadas, etc..

Foram realizadas com recurso à Administração Direta, as seguintes obras por tipologia de intervenção:

OBRAS POR ADMINISTRAÇÃO DIRETA/TIPOLOGIA NA ÁREA DE SANEAMENTO	
TIPO DE OBRA	TOTAL OBRAS
Reparação de Rede Pública de Drenagem de águas pluviais	3
Total de Obras	3



Foram também prestadas informações, quer em processos de obras particulares, quer relativas a diversas queixas/ exposições, quer no acompanhamento de empreitadas em curso no âmbito da Área de Esgotos (águas residuais domésticas e pluviais).

A finalizar este capítulo, importa salientar que:

- A empresa municipal GIATUL, E.M. também desenvolveu atividades ao nível da construção de infraestruturas municipais de águas residuais e pluviais, as quais se encontram explicitadas no respetivo Capítulo;
- As tarefas de gestão e manutenção dos Sistemas de Águas Residuais Municipais, a cargo da concessionária BE WATER – Águas de Mafra, S.A. e das Águas do Tejo Atlântico, S. A., encontram-se explicitadas nos respetivos Capítulos.

CAP. I.4 – UNIDADE DE ESPAÇOS VERDES

ÁREA DE JARDINS

Jardim do cerco

A Vigilância do Jardim do Cerco é assegurada por a escala rotativa, por 6 elementos (zona da Portaria, poço, nora, parterres, parque infantil, parque de merendas e mata), 7 dias por semana das 09h00 às 17h00.

O Jardim do Cerco, durante o período em apreço, recebeu 11.570 visitantes.

Viveiros Municipais:

- o Conservação e manutenção de plantas ornamentais de interior e exterior para utilização em eventos e nas instalações municipais;
- o Recuperação de plantas ornamentais, de interior ou exterior, atacadas por doenças ou pragas;
- o Execução de propagação (415) e de envasamentos (1005) de plantas de interior e exterior.

Manutenção e Conservação do Jardim:

A manutenção e Conservação do Jardim do Cerco, numa área total de 8 ha, é assegurada pelos jardineiros municipais tendo sido efetuados os seguintes trabalhos:

- o Manutenção e controle do sistema hidráulico do conjunto formado pelos lagos, poço, nora e aqueduto;



DEPARTAMENTO DE URBANISMO, OBRAS MUNICIPAIS E AMBIENTE

- Limpeza dos canteiros da mata, com a respetiva remoção de material combustível;
- Limpeza do jardim e das instalações;
- Manutenção das gaiolas e alimentação dos pássaros;
- Manutenção e conservação dos relvados;
- Sacha, monda, rega e adubação;
- Limpeza das bermas, travessias e aquedutos da mata;
- Início das plantações nos parterres das plantas de floração de Inverno/ Primavera.

Manutenção e Conservação dos Espaços Verdes do Parque Desportivo Municipal:

A manutenção e Conservação dos espaços verdes do Parque Desportivo Municipal, bem como do Campo de Jogos, numa área total de 22 ha, é assegurada pelos jardineiros municipais tendo sido efetuados os seguintes trabalhos:

- Controle e manutenção do sistema de rega;
- Limpeza dos canteiros da mata, com a respetiva remoção de material combustível;
- Manutenção e conservação dos espaços ajardinados com a realização de todos os trabalhos inerentes a um bom acabamento;
- Manutenção do cercado e tratamento dos gamos;
- Manutenção e conservação dos relvados;
- Sacha, monda, rega e adubação;
- Limpeza das bermas, travessias e sumidouros do Parque;
- Manutenção do Campo de jogos e preparação para as diversas atividades que nele ocorrem, nomeadamente, rãguebi, futebol, etc..

Parque Infantil/Parque de Merendas:

- Limpeza e vigilância permanente destas áreas;
- Manutenção dos equipamentos, deteção de danos e reparação por carpinteiros e/ou serralheiros municipais.

Obras executadas no Jardim do Cerco e Parque de Santa Marta por outros serviços, em articulação com colaboração do Sector de Parques e Jardins:

Manutenção dos equipamentos, deteção de danos e reparação por carpinteiros, pedreiros, calceteiros, canalizadores, eletricitas e/ou serralheiros municipais.



Conservação, manutenção e execução de espaços verdes municipais

Realização de todos os trabalhos inerentes à conservação e manutenção dos espaços verdes em todas as instalações municipais e áreas integradas no domínio público. Foram utilizadas para a manutenção dos espaços 9259 plantas propagadas nos Viveiros Municipais.

Conservação manutenção e execução de floreiras

Manutenção, tratamentos fitossanitários e nalguns casos, reformulação completa de floreiras de interior/exterior das seguintes instalações municipais:

- o Paços do Município;
- o Postos de Turismo;
- o Auditório Beatriz Costa;
- o Bibliotecas Municipais de Mafra, Ericeira e Venda do Pinheiro;
- o Casas de Cultura;
- o Proteção Civil;
- o Business Factory da Ericeira e Mafra;
- o Loja do Cidadão;
- o Centro Local de Apoio à Integração de Imigrantes (C.L.A.I.I.).

Manutenção de floreiras de exterior em passeios (rega, adubação, monda, poda, tratamentos fitossanitários e reformulação).

Manutenção de taças de flores suspensas nos candeeiros da Praça da República, Rua Elias Garcia, Largo General Humberto Delgado e da Avenida 25 de Abril.

Cedência de material vegetal

Utilização de material vegetal para a execução de zonas verdes, retanchas nos vários jardins no Concelho;

Saíram durante este período da produção dos Viveiros Municipais um total de 9259 plantas:

- o 126 Plantas utilizadas nas manutenções efetuadas pelos serviços municipais;
- o 8.343 Plantas utilizadas nas manutenções efetuadas pelos serviços municipais no Jardim do Cerco;
- o 213 Plantas disponibilizadas para as Juntas de Freguesia;
- o 577 Plantas aplicadas no Parque Desportivo Municipal.



Gestão do património arbóreo

Limpeza dos canteiros da mata do Jardim do Cerco com eliminação de espécies infestantes (acácias) e limpeza de ramos ladrões e remoção de material combustível. Continuação das podas na Vila de Mafra.

Outros

Apoio ao Projeto PT0027/ Rota Histórica das Linhas Defensivas de Torres Vedras, do Gabinete de Arqueologia, do Departamento de Desenvolvimento Socioeconómico através da manutenção dos fortes do Zambujal, forte da Feira- Malveira e da Enxara do Bispo.

Acompanhamento do processo de SGQ – Subprocesso Espaços Verdes.

Requalificação de espaços verdes de domínio público:

- Reformulação e plantação das taças das luminárias da vila de Mafra;
- Requalificação de algumas floreiras da Vila de Mafra;
- Conclusão da plantação de plantas anuais de floração de Inverno/Primavera em alguns canteiros do Jardim do Cerco;
- Requalificação de alguns canteiros do cemitério de Mafra.

Obras por administração direta

Assegurada a manutenção de Espaços Escolares, Complexos Culturais e Desportivos.

OBRAS POR ADMINISTRAÇÃO DIRETA/ TIPOLOGIA NA UEV	
TIPO DE OBRA	TOTAL OBRAS
Conservação/Manutenção de espaços verdes	3
Total de Obras	3

CAP. I.5 – UNIDADE DE PROJETOS E SUSTENTABILIDADE AMBIENTAL

Elaboração/Acompanhamento de Projetos/Obras na Área do Ambiente e da Sustentabilidade

- Participação em equipa mista, com a Proteção Civil, na análise dos processos de Limpeza de Terrenos;



DEPARTAMENTO DE URBANISMO, OBRAS MUNICIPAIS E AMBIENTE

- Projeto de Requalificação Paisagística do Talude Norte da EN116-Carapinheira;
- Eixo viário Malveira-Venda do Pinheiro: enquadramento paisagístico das obras a realizar na Venda do Pinheiro e Venda do Valador;
- Projeto de requalificação paisagística da Rotunda da Carapinheira.

Elaboração de peças procedimentais e acompanhamento de procedimentos concursais

- Desenvolvimento de 3 projetos de parques infantis e zonas de lazer e estadias, inseridos no procedimento em curso de Empreitada por lotes de "construção e fornecimento de fitness e lazer nas localidades de Ericeira, Charneca e Carvoeira";
- Desenvolvimento de projetos na empreitada de requalificação paisagista do talude Norte da EN 116 – Carapinheira.

Conceção e Promoção de Ações e Medidas de Educação, Informação e Sensibilização Ambiental

- Em articulação com outras unidades orgânicas, acompanhamento dos diversos projetos em curso na Câmara Municipal de Mafra;
- Elaboração de plano de atividades para a criação dos centros de educação ambiental do rio Lizandro e da Reserva Mundial de Surf (em curso).

Estudos, Projetos e Estratégias que visem a qualidade ambiental, do património natural e do desenvolvimento sustentável do concelho

- Implementação do Projeto "Peixes Nativos" - preservação de espécies piscícolas em perigo de extinção nas bacias do Safarjujo e do Lizandro";
- Continuação do Projeto SIG "Levantamento de Património Arbóreo da Vila Mafra". Atualização de registos no site de edição do Património Arbóreo;
- Continuação do Projeto SIG "Levantamento de Espaços Verdes de Domínio Público do Concelho Mafra". Atualização de registos no site de edição do Património Arbóreo.

Valorização das Linhas de Água

Candidatura municipal ao Fundo de Proteção dos Recursos Hídricos (FPRH) "Limpeza e Desobstrução de Linhas de Água do Concelho de Mafra":

- Acompanhamento das intervenções que se encontram a decorrer no âmbito do concurso por lotes das Empreitadas de "Limpeza e desobstrução de linhas de água no Concelho de Mafra: Ribeiro da Vidigueira;



DEPARTAMENTO DE URBANISMO, OBRAS MUNICIPAIS E AMBIENTE

- Receção provisória das empreitadas "Limpeza e desobstrução de linhas de água no Concelho de Mafra: Rio do Cuco e Ribeira do Sobral;
- Acompanhamento dos trabalhos contemplados nos períodos de garantia das Empreitadas de "Limpeza e desobstrução de linhas de água no Concelho de Mafra" que já foram alvo de receção provisória;
- Apoio na implementação de projeto de Eng.^a Natural nos 4 troços do rio do Sobral identificados como repositório da espécie da ictiofauna nativa ameaçada, Ruivaco do Oeste, desenvolvido no âmbito do projeto Peixes Nativos (ISPA-Mare/Águas do Tejo Atlântico).

Praias

- Atividades de preparação da época balnear 2019.

Outros

- Informação de processos de Operações de Urbanização e Edificação de Obras Particulares no âmbito dos Espaços Verdes;
- Informação de processos de Limpeza de Terrenos;
- Elaboração de estimativas orçamentais para execução de obras coercivas de diversas operações de loteamento.

CAP. II – ATIVIDADE DESENVOLVIDA PELA BE WATER, S.A. – ÁGUAS DE MAFRA

A atividade da empresa tem prosseguido normalmente assegurando o funcionamento das instalações de forma a garantir o fornecimento de Água e a recolha e tratamento das Águas Residuais Domésticas denominadas "em baixa".

De seguida apresentam-se os valores relevantes da atividade desenvolvida até ao dia 28 de fevereiro de 2019.

1. ABASTECIMENTO DE ÁGUA

INDICADORES	2019
Número de consumidores	41.733 un
Volume de água adquirida	835.150 m ³
Volume de água faturada	781.122 m ³
Comprimento da rede	964,4 km



INDICADORES	2019
Novos Ramais	40 un
Avarias na rede	44 un
Avarias em ramais	102 un
N.º Colheitas p/ aferição Qualidade da Água	55 un
N.º de determinações da Qualidade da Água	550 un
N.º contadores substituídos por antiguidade	4 un
N.º contadores substituídos por avaria	73 un

LIMPEZA E DESINFEÇÃO DE RESERVATÓRIOS - A primeira fase do plano anual de limpeza e desinfeção de reservatórios, está prevista iniciar-se no próximo mês de abril de 2019 e a segunda fase no mês de outubro de 2019.

ANÁLISES DE ÁGUA – No ano de 2019, até à data, todas as análises se encontram em conformidade com a legislação em vigor.

INVESTIMENTOS DA CÂMARA MUNICIPAL – Obras inseridas no Plano de Atividades da Câmara Municipal, cujos Projetos e Processos de Concurso foram elaborados pela Be Water, S.A., e que tem efetuado o acompanhamento técnico, a fiscalização, a ligação ao sistema existente e das quais a concessionária será responsável pela exploração após a sua entrada ao serviço.

Alteração do abastecimento de água da Rólia

Sem desenvolvimentos adicionais no período em apreço.

Remodelação de condutas na zona da Alameda das Figueiras e na área envolvente à futura rotunda junto à GALP – Venda do Valador

A Concedente lançou em maio de 2017 um concurso público para a construção do Parque Ecológico e Parque Intermodal - Venda do Pinheiro.

Associada a esta obra, a Concedente promoveu igualmente uma intervenção na Av. 9 de Julho por forma a criar um acesso a este novo Parque e a melhorar a circulação nesta via, que apresenta uma intensidade de tráfego diária muito elevada. Esta intervenção inclui a execução de duas novas rotundas (junto à Alameda das Figueiras e outra junto ao posto de combustível da GALP) e a beneficiação da via neste troço.



DEPARTAMENTO DE URBANISMO, OBRAS MUNICIPAIS E AMBIENTE

Dado que existem condutas da rede de abastecimento de água abrangidas pela área de intervenção que são constituídas por tubagens das décadas de 70 e 80 e já com registo de ocorrência de avarias, a Concedente determinou a substituição destas condutas numa extensão de cerca de 660 m, por tubagens em PEAD DN250, 110 e 90 mm.

A obra foi iniciada em outubro de 2018 e prevê-se que a parte referente à remodelação da rede de abastecimento de água seja concluída durante o segundo trimestre de 2019.

2. SISTEMA DE ÁGUAS RESIDUAIS DOMÉSTICAS

INDICADORES	2019
Número de consumidores	35.026 un
Comprimento da rede (<i>em funcionamento</i>)	448,8 Km
Novos ramais (<i>extra Plano de Investimentos</i>)	11 un
Nº de Fossas esvaziadas	209 un
Tempo médio de resposta para esvaziamento de fossas	6,5 dias
Nº de desobstruções da rede	36 un
Nº de limpezas preventivas da rede	1 un
Nº de desobstruções de ramais	28 un
Nº Colheitas para aferição da Qualidade das Águas Residuais	Valor ao trimestre*
Nº de determinações da Qualidade das Águas Residuais	Valor ao trimestre*
Taxa de cumprimento dos VLE's (Valores Limites de Emissão)	Valor ao trimestre*

*Valores ainda não disponíveis

CAP. III – ATIVIDADE DESENVOLVIDA PELAS ÁGUAS DO TEJO ATLÂNTICO, S.A.

1. DESCRIÇÃO DO SUBSISTEMA

O Subsistema do Município de Mafra engloba, atualmente, os seguintes subsistemas:

- A-da-Pêrra
- Barril



- Cheleiros
- Encarnação
- Ericeira
- Foz do Lizandro
- Gradil/ Caneira Nova/ Caneira Velha
- Igreja Nova
- Mafra
- Malveira/ Venda do Pinheiro
- Lagoa
- Milharado
- Póvoa da Galega
- São Sebastião
- Sobral da Abelheira

Neste âmbito estão em exploração 33 (trinta e três) Estações Elevatórias, 15 (quinze) Estações de Tratamento de Águas Residuais.

2. ATIVIDADE DESENVOLVIDA POR SUBSISTEMA

SUBSISTEMA DA FOZ DO LIZANDRO

TRABALHOS EM CURSO

Empreitada de construção da Estação Elevatória da Carvoeira – Fase II

Foram realizadas duas vistorias para efeitos de receção provisória da empreitada em janeiro e fevereiro, estando agendada uma terceira para abril de 2019.

3. ATIVIDADE DESENVOLVIDA - EXPLORAÇÃO

Durante os meses de janeiro e fevereiro de 2019 o caudal tratado foi 769.777 m³.



DEPARTAMENTO DE URBANISMO, OBRAS MUNICIPAIS E AMBIENTE



Quadro 1 - Trabalhos no Município de Mafra - Ponto de situação a 28 de fevereiro de 2019

Subsistema	Tipo Trabalho	Designação	Situação
Foz do Lizandro	E	Empreitada de Construção do Sistema de Drenagem do Subistema da Foz do Lizandro - Fase I	Concluída
Foz do Lizandro	E	Empreitada de Construção da Estação de Tratamento de Águas Residuais da Foz do Lizandro	Posse administrativa
Foz do Lizandro	E	Empreitada de Construção do Sistema de Drenagem do Subistema da Foz do Lizandro - Fase II	Concluída
Gradil	E	Empreitada de Construção da ETAR do Subistema do Gradil/ Caneira Nova/ Caneira Velha	Concluída
Ericeira	E	Empreitada de Emissários Gravíticos e Sistemas Elevatórios do Subistema da Ericeira Fase II	Em curso
Barril	E	Empreitada de Beneficiação e Ampliação do Subistema do Barril	Fase de concurso
Foz do Lizandro	E	Empreitada de Fornecimento e Montagem de Equipamentos da ETAR da Foz do Lizandro	Concluída
Gradil	E	Empreitada de Construção do Sistema de Drenagem de Águas Residuais do Subistema do Gradil/ Caneira Nova/ Caneira Velha	Concluída
Póvoa da Galega	E	Empreitada de execução dos sistemas de filtração e Desinfecção das ETAR de Bucelas e Póvoa da Galega	Concluída
Póvoa da Galega	E	Empreitada de Conceção/construção para a Remodelação da ETAR da Póvoa da Galega	Concluída
Ericeira	E	Empreitada de Construção do Subistema da Ericeira Fase III	Concluída
Foz do Lizandro	E	Empreitada de Construção da Estação Elevatória da Carvoeira - Fase II	Em fase de conclusão
Ericeira	E	Emissário de descarga do efluente tratado da ETAR da Ericeira	Concluída



DEPARTAMENTO DE URBANISMO, OBRAS MUNICIPAIS E AMBIENTE

Subsistema	Tipo Trabalho	Designação	Situação
Nova/Cheleiros/Encarnação	E	Empreitada de beneficiação e ampliação dos subsistemas de Igreja-Nova, Cheleiros e Encarnação	Concluída
Mafra/Malveira/Ericeira	E	Fornecimento e montagem de equipamentos de silos de lamas para as ETAR de Mafra, Malveira e Ericeira	Concluída
Mafra/Ericeira	E	Empreitada de Benfeitorias das Estações Elevatórias dos Subsistemas de Mafra e Ericeira	Concluída
Foz do Lizandro	E	Empreitada de Acabamentos de Construção Civil na ETAR da Foz do Lizandro	Concluída
Igreja Nova	E	Empreitada de construção da estação elevatória de Arrifana	Concluída
Mafra	E	Empreitada de Construção do sistema de ligação de Murgeira - Barreira ao emissário de Vale Picão	Concluída
Ericeira/Atouguia/Vale Paredes/Santa Cruz Silveira	E	Empreitada de Benfeitorias da ETAR da Ericeira, EE Pedra de Ouro II e Arranjos Exteriores da ETAR da Atouguia da Baleia e EE Santa Cruz III	Em preparação para novo lançamento
Mafra	E	Empreitada de Beneficiação da ETAR de Mafra - Fase I	Concluída
Ericeira	E	Empreitada de Beneficiação da Estação Elevatória 1 da Ericeira	Concluída
Mafra-Geral	E	Empreitada de Benfeitorias de Instalações de Elevação e Tratamento de Águas Residuais dos subsistemas dos Municípios de Mafra e Vila Franca de Xira	Concluída
Malveira	E	Empreitada de construção da EE2 de Alcaíça	Concluída
Mafra	E	Fornecimento de grupos eletrobomba para Estações Elevatórias dos Subsistemas de Alcântara, Beirolas e Mafra	Concluída
Foz do Lizandro	E	Empreitada de Construção do Intercetor do Zambujal	Concluída



DEPARTAMENTO DE URBANISMO, OBRAS MUNICIPAIS E AMBIENTE

Subsistema	Tipo Trabalho	Designação	Situação
Mafra/Póvoa da Galega	E	Empreitada de Beneficiação de edifícios e arruamentos na ETAR da Póvoa Galega, EE3 e EE5 de Mafra	Concluída
Malveira	E	Empreitada de beneficiação da obra de entrada da ETAR da Malveira	Concluída
Malveira	E	Empreitada de construção da conduta elevatória da EE2 de Alcaínga	Concluída
Mafra - Geral	E	Reparações de Construção Civil nos Subsistemas do Município de Mafra	Concluída
Póvoa da Galega	E	Empreitada de ampliação e beneficiação do subsistema da Póvoa da Galega - fase I - descarregadores de tempestade	Concluída
Mafra	E	Empreitada de Beneficiação da Segurança nas Instalações dos Subsistemas de Alverca, Vila Franca de Xira, Mafra, Beirolas e Chelas	Concluída
Foz do Lizandro	E	Empreitada de Construção da Estação Elevatória da Carvoeira	Concluída
Ericeira	E	Empreitada para fornecimento e montagem de um novo quadro elétrico e de um grupo gerador de emergência na EE1 da Ericeira	Concluída
Foz do Lizandro	E	Empreitada de construção do emissário dos Salgados	Concluída
Mafra	E	Empreitada de Beneficiação dos Emissários de Mafra	Concluída
Malveira	E	Empreitada de beneficiação dos descarregadores do Subsistema da Malveira	Concluída
Foz do Lizandro	E	Empreitada de Execução de Serralharias da ETAR da Foz do Lizandro	Concluída
Ericeira	E	Empreitada de fornecimento e montagem de grupos geradores de socorro nas EE1 e EE2 de Alcântara e EE9 da Ericeira	Concluída
Mafra - Geral	E	Empreitada de beneficiação da segurança nas instalações dos subsistemas de Beirolas, Chelas, Bucelas, Mafra e Vila Franca de Xira	Concluída
Foz do Lizandro	E	Empreitada de Alteração do Circuito Hidráulico do SBR da ETAR da Foz do Lizandro	Concluída
Foz do Lizandro	E	Empreitada de Construção da Estação Elevatória de Valbom - Construção Civil	Concluída
Malveira	E	Fornecimento e montagem de grade mecânica na Obra de Entrada da ETAR da Malveira	Concluída
Foz do Lizandro	E	Empreitada de construção da estação elevatória de Valbom - equipamento eletromecânico e instalações elétricas	Concluída
Foz do Lizandro	E	Empreitada de Pavimentação da ETAR da Foz do Lizandro	Concluída



DEPARTAMENTO DE URBANISMO, OBRAS MUNICIPAIS E AMBIENTE

Subsistema	Tipo Trabalho	Designação	Situação
Ericeira	E	Empreitada de Implementação de um Sistema de Telegestão para as Estações Elevatórias da Ericeira	Concluída
Foz do Lizandro	E	Fornecimento e Montagem de um Grupo Gerador de Socorro na EE de Valbom	Concluída
Ericeira	E	Empreitada de fornecimento e montagem de um novo quadro elétrico na EE4 da Ericeira	Concluída
Ericeira	E	Empreitada de fornecimento e montagem de um novo quadro elétrico na EE2 da Ericeira	Concluída
Carvalhal	E	Empreitada de Construção dos Emissários Gravíticos do Subsistema do Carvalhal	Em curso
Foz do Lizandro	OT	Fiscalização, Gestão da Qualidade, Coordenação de Segurança em Obra e Coordenação de Gestão Ambiental da Empreitada de Construção da Estação Elevatória da Carvoeira Fase II	Em curso
Foz do Lizandro	OT	Fiscalização, Gestão da Qualidade, Coordenação de Segurança em Obra e Coordenação de Gestão Ambiental da Empreitada de Construção da Estação Elevatória da Carvoeira Fase II	Análise de propostas
Carvalhal	OT	Fiscalização, Gestão da Qualidade, Coordenação de Segurança em Obra e Coordenação de Gestão Ambiental da Empreitada de Construção dos Emissários Gravíticos do Subsistema do Carvalhal	Em curso
Ericeira	OT	Fiscalização, Gestão da Qualidade, Coordenação de Segurança em Obra e Coordenação de Gestão Ambiental da Empreitada de Execução dos Emissários Gravíticos e Sistemas Elevatórios do Subsistema da Ericeira-Fase II	Em curso
Foz do Lizandro	OT	Fiscalização e Coordenação de Segurança - Empreitada de Construção da Estação de Tratamento de Águas Residuais da Foz do Lizandro	Concluída
Mafra - Geral	OT	Prestação de Serviços de Monitorização Ambiental da Qualidade da Água dos Meios Recetores na Área de Concessão da Simtejo e Simarsul: 2015-2017 (Ribeiras do Oeste e Costa Oceânica da Ericeira)	Em curso
Gradil	OT	Fiscalização gestão qualidade e coordenação segurança - Subsistema Gradil	Concluída
Foz do Lizandro	OT	Fiscalização e Coordenação de Segurança - Empreitada de Construção do Sistema de Drenagem do Subsistema da Foz do Lizandro - Fase II	Concluída
Mafra - Geral	OT	Campanhas de Monitorização na Costa Oceânica da Ericeira e nas Ribeiras do Município de Mafra (9+2 campanhas) - 2011-2012	Concluída
Mafra	OT	Fiscalização gestão qualidade e coordenação segurança POLVT(*)	Concluída
Ericeira	OT	Fiscalização e Coordenação de Segurança - Empreitada de Construção do Subsistema da Ericeira Fase III	Concluída
Foz do Lizandro	OT	Prestação de Serviços de Apoio Técnico ao Arranque do SBR da ETAR da Foz do Lizandro	Concluída



DEPARTAMENTO DE URBANISMO, OBRAS MUNICIPAIS E AMBIENTE

Subsistema	Tipo Trabalho	Designação	Situação
Malveira	OT	Levantamento cadastral e inspeção do sistema interceptor da Malveira	Concluída
Foz do Lizandro	OT	Prestação de Serviços de Vigilância na ETAR da Foz do Lizandro	Concluída
Póvoa Galega	OT	Fiscalização, Gestão da Qualidade, Coordenação de Segurança em Obra e Coordenação de Gestão Ambiental das Empreitadas de Controlo de Caudais Pluviais de Frielas - Fases I e II, e Remodelação da ETAR da Póvoa da Galega	Concluída
Foz do Lizandro	OT	Prestação de Serviços de Televigilância e portaria na ETAR da Foz do Lizandro 2013/2014	Concluída
Mafra - Geral	OT	Campanhas de Monitorização na Costa Oceânica da Ericeira e nas Ribeiras do Município de Mafra (9+12 campanhas)	Concluída
Ericeira	OT	Fornecimento e montagem de grupos geradores (socorro) nas estações elevatórias designadas por EE2, EE3 e EE4 do sistema interceptor de águas residuais da Ericeira	Concluída
Foz do Lizandro	OT	Prestação de Serviços de CCTV e Portaria na ETAR da Foz do Lizandro	Concluída
Foz do Lizandro	OT	Prestação de Serviços de Vigilância na ETAR da Foz do Lizandro	Concluída
Ericeira/Mafra/Póvoa da Galega	OT	Levantamento Cadastral e a Inspeção Víde de Troços dos Subistemas de Ericeira, Mafra e Póvoa da Galega	Concluída
Ericeira	OT	Transmissão de alarmes das estações elevatórias da Ericeira	Concluída
Mafra - Geral	OT	Campanhas de Monitorização nas Ribeiras do Município de Mafra (3 campanhas)	Concluída
Mafra - Geral	OT	Campanhas de Monitorização nas Ribeiras do Município de Mafra (5 campanhas)	Concluída
Foz do Lizandro	OT	Prestação de Serviços de Vigilância na ETAR da Foz do Lizandro	Concluída
Foz do Lizandro	OT	Fiscalização, gestão da qualidade, coordenação de segurança em obra e coordenação de gestão ambiental da conclusão da ETAR da Foz do Lizandro	Concluída
Ericeira/Mafra/Malveira-Venda do Pinheiro	OT	Recuperação do equipamento de desinfeção por raios ultra violetas nas ETAR da Ericeira, Mafra e Malveira/Venda do Pinheiro	Concluída
Foz do Lizandro	OT	Prospecção Geológica-geotécnica relativa à ETAR da Foz do Lizandro	Concluída
Ericeira	OT	Fornecimento e montagem de equipamento para as infraestruturas telefónicas das Estações Elevatórias 1,2,3 e 4	Concluída
Ericeira	OT	Fornecimento de materiais e execução de projeto de licenciamento do grupo gerador da EE2, EE3 e EE4	Concluída



DEPARTAMENTO DE URBANISMO, OBRAS MUNICIPAIS E AMBIENTE

Subsistema	Tipo Trabalho	Designação	Situação
Mafra - Geral	OT	Campanhas de Monitorização na Costa Oceânica da Ericeira (12 campanhas)	Concluída
Mafra - Geral	OT	Campanhas de Monitorização na Costa Oceânica da Ericeira (11 campanhas)	Concluída
Gradil	OT	Prospecção Geológica-geotécnica relativa à ETAR do Gradil/Caneira Nova /Caneira Velha	Concluída
Ericeira	OT	Sistema de desodorização para a ETAR da Ericeira	Concluída
Mafra	OT	ETAR de Mafra - Correção do factor de potência	Concluída
Ericeira	OT	ETAR da Ericeira - Correção do factor de potência	Concluída
Mafra	OT	Quadros elétricos da ETAR e das EE do subsistema de Mafra	Concluída
Ericeira	OT	Trabalhos de apoio à montagem de grupos geradores nas estações elevatórias do subsistema da Ericeira	Concluída
Ericeira	OT	Substituição dos 6 relés de análise de tensão mínima instalados nos quadros elétricos das EE 2, 3, e 4 e montagem de duas UPS de 2000 VA na EE 3 e 4	Concluída
Ericeira	OT	Fornecimento de Bombas doseadoras - ETAR da Ericeira	Concluída
Póvoa da Galega/Milharado	P	Estudo de Erradicação de Descargas da Bacia de Drenagem do Subsistema da Póvoa da Galega/Milharado	Concluída
Ericeira	P	Estudo de Erradicação de Descargas da Bacia de Drenagem do Subsistema da Ericeira entre a Praia dos Coxos e a Praia da Baleia	Concluída
Malveira	P	Estudo de Erradicação de Descargas da Bacia da Ribeira do Casal Novo	Concluída
Mafra	P	Estudo de Erradicação da Bacia de Drenagem do Subsistema de Mafra	Concluída
Foz do Lizandro	P	projetos de Execução da Foz do Lizandro - fase II	Concluída
Foz do Lizandro	P	Elaboração do Estudo Prévio e projeto Base da ETAR da Foz do Lizandro	Concluída
Mafra	P	Estudo prévio de saneamento do concelho de Mafra	Concluída
Foz do Lizandro	P	Subsistema de Foz do Lizandro - projeto de Execução do Emissário de Descarga do Efluente Tratado da ETAR da Foz do Lizandro	Concluída
Foz do Lizandro	P	Projeto de execução do subsistema da Foz do Lizandro - fase I	Concluída
Mafra-Frielas	P	Projeto de Saneamento do Subsistema de Frielas - Santo Estêvão das Galés	Concluída
Foz do Lizandro	P	Adaptação do projeto de execução do subsistema da Foz do Lizandro - fase III	Concluída



DEPARTAMENTO DE URBANISMO, OBRAS MUNICIPAIS E AMBIENTE

Subsistema	Tipo Trabalho	Designação	Situação
Ericeira	P	Projeto de Saneamento do Subsistema da Ericeira - Intercetor, Emissários e Sistemas Elevatórios	Concluída
Carvalhal	P	Adaptação do Projeto de Saneamento do Subsistema do Carvalhal	Concluída
Barril	P	Projeto de beneficiação e ampliação do Subsistema de Barril/Azenhas dos Tanoeiros	Concluída
Póvoa Da Galega	P	Projeto de beneficiação e ampliação do Subsistema de Póvoa da Galega	Concluída
Malveira	P	Projeto de execução dos descarregadores do subsistema da Malveira	Concluída
Carvalhal	P	Elaboração do projeto de execução do subsistema do Carvalhal	Concluída
Gradil	P	Elaboração do projeto de execução do subsistema do Gradil/Caneira Nova/Caneira Velha	Concluída
Foz do Lizandro	P	Estudo de dispersão da pluma de efluente do emissário da ETAR da Foz do Lizandro	Concluída
Malveira	P	Projeto de Execução da EE2 de Alcaínça	Concluída
Ericeira	P	Reformulação do projeto de execução dos Emissários gravíticos e sistemas elevatórios do Subsistema da Ericeira-fase II	Concluída
Igreja Nova/A-da-Pêrra/Cheleiros/Encarnação	P	Projeto de beneficiação e ampliação dos Subsistemas de Igreja Nova, A-da-Pêrra, Cheleiros e Encarnação	Concluída
Mafra-Frietas	P	Projeto de Saneamento do Subsistema de Frietas - Santo Estevão das Galés	Concluída
Igreja Nova	P	Adaptação do projeto de execução da EE da Arrifana	Concluída
Ericeira	P	Estudo Numérico do Impacte Ambiental do Emissário de Ribeira d' Ilhas	Concluída
Foz do Lizandro	P	Projeto de execução do subsistema da Foz do Lizandro - fase I - Trabalhos adicionais	Concluída

(*)-Inclui a fiscalização da empreitada de construção do sistema de ligação de Murgeira-Barrealva ao emissário de Vale Picão

**CAP. IV – ATIVIDADE DESENVOLVIDA PELA ECOAMBIENTE, SA**

No presente relatório sintetiza-se a informação considerada relevante sobre a atividade que foi desenvolvida pelo prestador de serviços que, contratualmente, tem a responsabilidade da execução e gestão técnica dos seguintes serviços na área dos resíduos sólidos no Concelho de Mafra:

- Recolha e transporte de R.S.U. a destino final para a Central de Valorização Orgânica (CVO) no Ecoparque da Abrunheira em Mafra;
- Transporte a destino final para o Ecoparque de Trajouce, em Cascais, de contentores de grande capacidade provenientes do Ecocentro, ou locais isolados nas freguesias do concelho;
- Fornecimento, manutenção e reparação de contentores;
- Lavagem, desinfeção e desodorização de contentores.

• Fornecimento e Colocação de Contentores

Conforme indicado no Quadro 1 abaixo, foram colocados **44** novos contentores de 800L e **1** contentor de 110L para substituição de existentes bem como para satisfação das necessidades neste âmbito.

Quadro 1 – Fornecimento e Colocação de Contentores

Mês	Contentores 800L	Contentores 110L
Jan-19	33	0
Fev-19	11	1
Total	44	1

• Lavagem e Desinfeção de Contentores

No período em apreço, foram efetuadas **3969** operações de lavagem e desinfeção de contentores, apresentando-se no Quadro 2 a respetiva distribuição mensal pelos diversos tipos de contentores instalados no concelho.

Quadro 2 – Lavagem de contentores

Mês	Contentores Deposição Indiferenciada				Contentores Deposição Diferenciada					
					Superfície			Semi-enterrados		
	800 L	110 L	MOLOK	MBE-SOTKON	Vidrões	Papelões	Embalões	Vidrões	Papelões	Embalões
Jan-19	1.363	33	133	84	67	67	66	29	29	28
Fev-19	1.433	56	114	143	80	79	79	29	28	29
Total	2.796	89	247	227	147	146	145	58	57	57



• **Recolha e Transporte a destino final**

Globalmente os resíduos que foram recolhidos e transferidos, no período em apreço, são os que se indicam no quadro 3 que se apresenta de seguida.

Quadro 3 – Quantidade (ton) de RSU recolhidos e transferidos para destino final

Mês	Recolha	Transferência
Jan-19	3.231,72	712,22
Fev-19	2.996,18	591,02
Total	6.227,90	1.303,24

Gráfico 1 – Quantidade de RU recolhido no concelho e resíduos transferidos





No Gráfico 2 é possível observar a evolução verificada na quantidade de RU total recolhido no concelho de Mafra nos últimos 13 (treze) meses da prestação de serviços.

Gráfico 2 – Evolução verificada na quantidade de RU recolhida nos últimos treze meses da prestação de serviços.

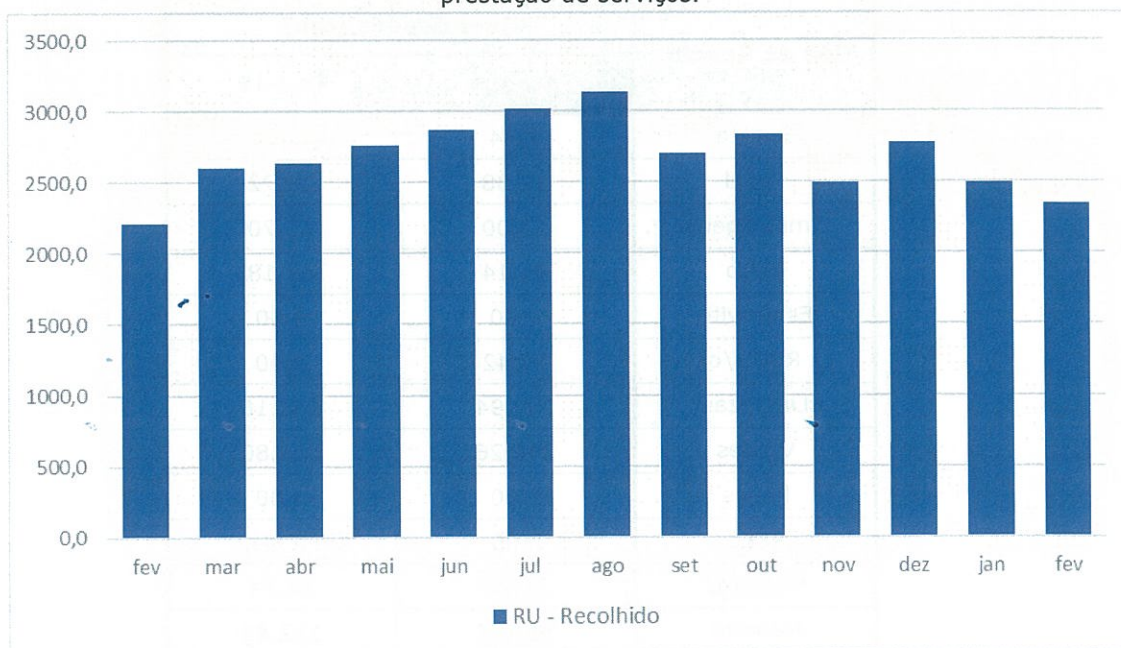

• RU Indiferenciado

Apresentam-se os dados quantitativos (em toneladas) dos resíduos indiferenciados que foram recolhidos nos vários circuitos de recolha do Concelho de Mafra e entregues nas instalações da TRATOLIXO, no Ecoparque da Abrunheira - Mafra.

Conforme indicado no Quadro 4, neste período, a quantidade total de resíduos indiferenciados recolhidos foi de **4.840,36 ton**, a que corresponde um valor médio diário de **82,04 ton/dia**.

Quadro 4 – Quantidade (ton) de RU recolhidos

Mês	Recolha
Jan-19	2.497,66
Fev-19	2.342,70
Total	4.840,36



- **Resíduos provenientes do Ecocentro da Abrunheira e Juntas de Freguesia**
Foram ainda recolhidas e transferidas as seguintes quantidades de resíduos valorizáveis e outros (Quadro 5 e Gráfico 3):

Quadro 5 – Quantidade (ton) de resíduos recolhidos e transferidos

Tipo de Resíduo	Quantidades (ton)	
	Jan-19	Fev-19
Sucata	7,84	5,32
Papel	12,08	19,72
Embalagens	13,00	12,70
Vidro	96,14	69,18
Esferovite	0,00	0,00
RSU s/c	13,42	4,40
Limpezas	280,94	252,16
Verdes	344,26	313,80
Pneus	0,00	0,00
REEE	0,00	0,00
Monstros	23,20	22,74
Madeira	100,92	112,44
Total	891,80	812,46

Gráfico 3 – Quantidade (ton) de resíduos recicláveis recolhidos e transferidos

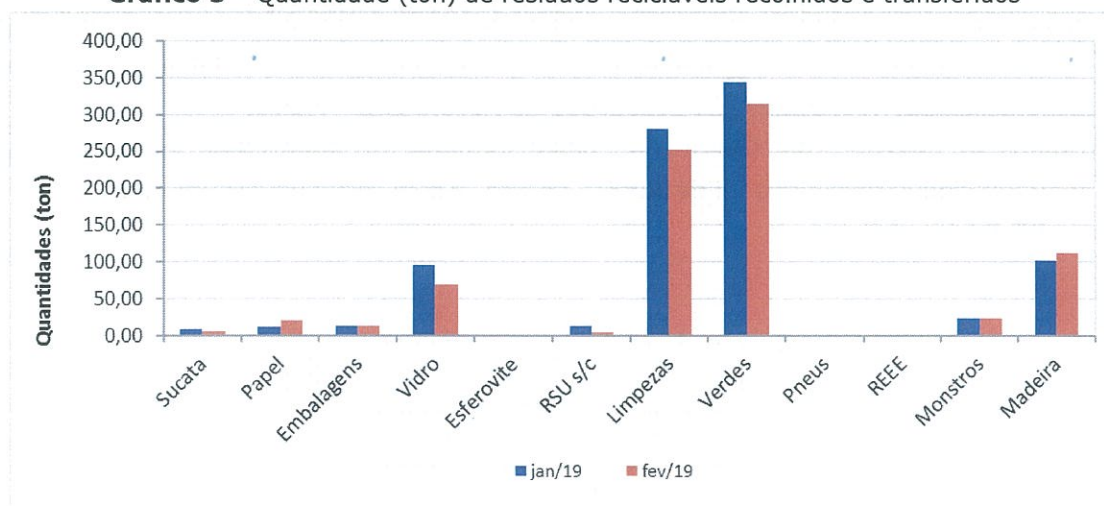



• **Transportes a destino final de contentores abertos de grande capacidade unitária (15m³ – 30m³):**

Encontrando-se instalados contentores de grande capacidade unitária nas freguesias concelhias (isolados ou integrados em Ecocentros) e em instalações da Câmara Municipal, para transferência dos resíduos para a Central de Tratamento da TRATOLIXO, em Trajouce (Cascais). Foram efetuadas **133** operações de transporte, apresentando-se no Quadro 6 a respetiva distribuição mensal.

Quadro 6 – Transporte de contentores abertos de 15m³ a 30m³

Local	Operações de Transporte efetuadas	
	Jan-19	Fev-19
Ecocentro Abrunheira	7	7
UF Malveira e São Miguel de Alcaíça	6	5
UF Venda do Pinheiro e Santo Estevão das Galés	10	13
UF Enxara do Bispo, Gradil e Vila Franca do Rosário	14	9
Parque Desportivo de Mafra	0	1
Parque e Oficinas	3	2
UF Azueira e Sobral de Abelheira	2	3
Núcleo Empresarial de Mafra	15	26
UF Igreja Nova e Cheleiros	1	0
JF Santo Isidoro	2	2
JF Encarnação	4	1
Total	64	69

O Quadro 7 apresenta detalhadamente a proveniência, o total e a quantidade transportada dos vários resíduos para destino final, no período em análise.



DEPARTAMENTO DE URBANISMO, OBRAS MUNICIPAIS E AMBIENTE

Quadro 7 – Transporte de contentores de grande capacidade, provenientes das Juntas de Freguesia, realizados no período em análise, por tipologia de resíduo

LOCAL	Papel		Embalagens		Vidro		RSU		Limpezas		Verdes		Monstros		Madeiras		TOTAL	
	Transp	Ton	Transp	Ton	Transp	Ton	Transp	Ton	Transp	Ton	Transp	Ton	Transp	Ton	Transp	Ton	Transp	Ton
Ecocentro Abruñheira	6	17,68	8	21,6	0	0	0	0	0	0	0	0	0	0	0	0	14	39,28
Malveira	0	0	0	0	0	0	0	0	8	18,66	0	0	0	0	0	0	8	18,66
Venda Pinheiro	4	10,7	4	4,1	0	0	1	4,4	4	19,22	2	10,22	2	1,98	6	15,74	23	66,36
Enxara do Bispo	0	0	0	0	0	0	0	0	16	26,64	0	0	0	0	0	0	16	26,64
Parque Desportivo	0	0	0	0	0	0	0	0	0	0	1	6,28	0	0	0	0	1	6,28
Parque e Oficinas	1	3,42	0	0	0	0	0	0	4	35,94	0	0	0	0	0	0	5	39,36
Azueira	0	0	0	0	0	0	0	0	5	14,62	0	0	0	0	0	0	5	14,62
V. F. Rosário	0	0	0	0	0	0	0	0	4	9,74	0	0	0	0	0	0	4	9,74
NEM	0	0	0	0	0	0	0	0	37	48,68	0	0	4	18,66	0	0	41	67,34
Igreja Nova	0	0	0	0	0	0	0	0	1	2,04	0	0	0	0	0	0	1	2,04
Santo Isidoro	0	0	0	0	0	0	0	0	4	9,52	0	0	0	0	0	0	4	9,52
Gradil	0	0	0	0	0	0	0	0	3	4,72	0	0	0	0	0	0	3	4,72
S. M. Alcaíña	0	0	0	0	0	0	0	0	3	4,04	0	0	0	0	0	0	3	4,04
Encarnação	0	0	0	0	0	0	0	0	5	8,12	0	0	0	0	0	0	5	8,12
Total	11	31,8	12	25,7	0	0	1	4,4	94	201,94	3	16,5	6	20,64	6	15,74	133	316,72



NÚCLEO DE APOIO TÉCNICO

Prestando todo o apoio necessário às diversas unidades orgânicas do DUOMA, deverá ser ainda salientada a atividade do Núcleo de Apoio Técnico, designado abreviadamente por NAT.

Na área administrativa, pode ser salientado o grande número de tarefas relacionadas com a correspondência recebida e expedida do departamento, no Sistema de Gestão Documental, podendo também ser salientado o vasto apoio que é prestado no âmbito dos processos de lançamento de concursos públicos ou ajustes diretos de empreitadas de edifícios municipais e infraestruturas municipais do DUOMA.

Área Administrativa

Descrição	De 1 a 28 de fevereiro de 2019
N.º de processos tramitados	671
N.º de correspondência expedidas	423

Empreitadas

Descrição	De 1 a 28 de fevereiro de 2019
Auto de Medição	6
Conta Corrente	4
Conta Final	15
Receção Provisória	9
Receção Definitiva	4
Consignação	1
Libertação Caução	4
Comunicação de Abertura de Estaleiro	1



ASSEMBLEIA MUNICIPAL (17 DE ABRIL DE 2019)

Relatório do Departamento de Desenvolvimento Socioeconómico

(01 DE FEVEREIRO A 31 DE MARÇO DE 2019)

Atividade Desenvolvida

(01 de fevereiro a 31 de março de 2019)



ASSEMBLEIA MUNICIPAL (17 DE ABRIL DE 2019)

Relatório do Departamento de Desenvolvimento Socioeconómico

(01 DE FEVEREIRO A 31 DE MARÇO DE 2019)

DIVISÃO DE TURISMO, CULTURA E DESPORTO

1. TURISMO

Entre os dias 01 de fevereiro e 31 de março de 2019 foram atendidos nos postos de turismo do concelho 5.641 visitantes (2.740 visitantes em Mafra e 2.901 visitantes na Ericeira), com maior representação proveniente do mercado interno. Os visitantes estrangeiros são predominantemente oriundos de França, Espanha, Brasil e Reino Unido.

O Centro de Interpretação da Reserva Mundial de Surf registou um total de 1.222 visitantes, com maior representação proveniente, mais uma vez, do mercado interno, seguido de Alemanha e Reino Unido.

Neste período, no âmbito da realização e organização de eventos integrados na estratégia de valorização e promoção do turismo do Concelho de Mafra, foram desenvolvidas várias atividades.

De 20 a 24 de fevereiro, o Município de Mafra, juntamente com o Ericeira Camping, esteve presente na Feira Internacional de Lisboa (Parque das Nações – Lisboa), na 50.^a Edição da Nauticampo, o maior evento de atividades náuticas, lazer ao ar livre, desporto e aventura em Portugal e um dos mais antigos da Europa. Para além da mostra de produtos, a Nauticampo serviu como espaço de interatividade, experimentação e debate de ideias sobre as várias atividades e modalidades presentes.

No dia 11 de março decorreu na Boardriders Ericeira a conferência de imprensa de apresentação do cartaz do Sumol Summer Fest, que decorrerá no Ericeira Camping nos dias 5 e 6 de julho de 2019. Este ano o festival tem como mote “Prepara-te para um fim-de-semana Wild”, com uma forte aposta no hip hop nacional e internacional.



ASSEMBLEIA MUNICIPAL (17 DE ABRIL DE 2019)

Relatório do Departamento de Desenvolvimento Socioeconómico
(01 DE FEVEREIRO A 31 DE MARÇO DE 2019)

Na Casa da Música Francisco Alves Gato, em fevereiro, decorreram as duas últimas sessões do Ciclo de Música Tradicional Portuguesa "Raízes". No dia 9 atuou o grupo Bandida e no dia 23 desse mês, a cantora Ana Lains, contando com um total de 212 espectadores.

Neste bimestre foi, igualmente, marcado pela projeção de duas sessões de Cinema de Animação Comentada, nomeadamente, a 10 de fevereiro e a 17 de março, no Auditório Municipal Beatriz Costa. O programa contempla várias curtas-metragens originárias da Croácia, Dinamarca, Eslovénia, França, Portugal, Reino Unido e Rússia, registando em média 50 espetadores por sessão.

Os Auditórios Municipais registaram uma ocupação de 4.108 espetadores, referente a 37 cedências.

Nos espaços afetos às Galerias Municipais, na Casa de Cultura Jaime Lobo e Silva, foram inauguradas 6 exposições, tendo tido 2.147 visitantes: "In Memoriam", exposição de pintura de Noemi Ferreira (Galeria Municipal Orlando Moraes), "Encontro no Olhar", exposição de pintura de Doris Fernandes (Foyer), "Art in City", exposição coletiva de pintura e fotografia organizada pelos alunos da Escola Secundária José Saramago (Átrio da Biblioteca), "LXV" exposição de fotografia de Rui Campos (Galeria Orlando Moraes), "Substância" exposição de fotografia de Sara Coelho (Foyer) e "Metamorfose" exposição dos trabalhos dos alunos do colégio Art & Manha (Átrio da Biblioteca).

No que diz respeito à inventariação das Coleções Municipais na base de dados In Patrimonium, foram inseridas na Coleção de Arte Municipal 29 obras de arte, tendo sido fotografadas 82 obras e atualizaram-se 158 peças da Coleção Soares Branco.

Em contexto do património cultural imaterial concelhio, decorreu a primeira sessão da iniciativa "Noite de Contos na Aldeia", realizada ao abrigo da parceria



ASSEMBLEIA MUNICIPAL (17 DE ABRIL DE 2019)

Relatório do Departamento de Desenvolvimento Socioeconómico

(01 DE FEVEREIRO A 31 DE MARÇO DE 2019)

com a Aldeia da Mata Pequena, sob orientação do contador de histórias José Craveiro Correia, estreante nesta atividade.

Procedeu-se a disponibilização online através do catálogo do Arquivo de 4567 ficheiros. O catálogo registou um total de 20.537 visualizações, o qual representou 990 utilizadores e 1.974 sessões.

Esteve em curso o tratamento dos textos originais, para a publicação das Atas dos Ciclos das Conferências realizadas aquando das Comemorações do Tricentenário do Lançamento da Primeira Pedra da Basílica de Mafra, no âmbito do projeto financiado Portugal 2020 "Rota Memorial do Convento".

Relativamente ao projeto "Rota Memorial do Convento", estão a ser desenvolvidos procedimentos com vista à construção de Site, à realização do Congresso Internacional José Saramago e o Memorial do Convento com data prevista para 14, 15 e 16 de novembro de 2019, bem como a finalização da maquetagem dos respetivos Totens.

Nos meses de fevereiro e março, nas oito bibliotecas municipais, foram atendidos 6.743 utilizadores, dos quais 2.121 utilizaram os serviços Multimédia e Audiovisuais. Foram contabilizadas 10.090 requisições, sendo que 2.121 correspondem a consultas de Material Não Livro e Internet.

As visitas de grupo, provenientes de escolas EB1 e Jardins de Infância do Concelho, trouxeram às bibliotecas municipais 92 crianças. As atividades de promoção da leitura contaram com 409 participantes. Foram realizadas quatro sessões da hora do conto "O médico do mar"; três sessões da ação de difusão "Bibliocatalog" e 5 sessões da atividade "Floresta... pulmão da vida".

Neste período, foram organizadas nas bibliotecas municipais exposições documentais temáticas, de pequena dimensão, a saber: em Mafra, "Agostinho da Silva"; na Ericeira e Encarnação, "Dia dos Namorados".



ASSEMBLEIA MUNICIPAL (17 DE ABRIL DE 2019)

Relatório do Departamento de Desenvolvimento Socioeconómico

(01 DE FEVEREIRO A 31 DE MARÇO DE 2019)

Em março, foram intensificadas as atividades de promoção da leitura nas Bibliotecas Escolares, tendo, nesse âmbito, a Equipa das Bibliotecas levado a efeito duas sessões do atelier "O mar é um amigo", duas sessões da atividade "Floresta... pulmão da vida" e duas sessões com base num conto tradicional, a título das comemorações do "Ano Internacional das Línguas Indígenas", temática lançada pela Unesco para o Ano de 2019. Na Biblioteca da Ericeira, teve ainda lugar a apresentação do livro "Textos de alma solta", de autoria de Suzana Reis. As referidas iniciativas contaram com um total de 219 participantes.

Ainda é de referir, que na Biblioteca Municipal de Mafra, foi organizada uma exposição documental, de pequeno porte, sobre a vida e a obra de Fernando Namora, no âmbito do 1.º centenário do seu nascimento.

No Atelier de Artes Plásticas, durante as aulas foram exploradas algumas técnicas específicas. As classes infantis e juvenis trabalharam em torno de alguns movimentos artísticos e obras de artistas de diferentes períodos da História da Arte Mundial, mais concretamente obras com inspiração na Art Povera, e também o auto-retrato com recurso a novas tecnologias.

Realizaram-se ainda duas visitas de estudo com as classes infantis/juvenis e adultos. Os primeiros foram ao Museu de Arte Antiga ver a exposição do artista espanhol Joaquin Sorolla, e os segundos visitaram esta mesma exposição e algumas peças da coleção portuguesa, de obras oriundas da Feira de Arte Mundial Ar.Co, na Cordoaria Nacional.

Concluiu-se a atividade "Ser oleiro há 5000 anos", ação que permitiu a famílias com crianças com idades compreendidas entre os 6 e os 10 anos, descobrir a vida na Pré-história, conhecendo os hábitos destas populações e experimentando, depois, a realização de diversos objetos de barro, segundo as técnicas ancestrais.



ASSEMBLEIA MUNICIPAL (17 DE ABRIL DE 2019)

Relatório do Departamento de Desenvolvimento Socioeconómico

(01 DE FEVEREIRO A 31 DE MARÇO DE 2019)

No dia 2 de março, inaugurou-se o Centro de Interpretação das Linhas de Torres – CILT de Mafra. Esta nova exposição, bilingue, que pretende ser inclusiva, apresenta textos que permitem a leitura por amblíopes e, para cegos, existe o recurso a áudio descrição. A exposição integra uma réplica de um telégrafo de ponteiro (muito utilizado pelo Príncipe D. João, futuro D. João VI) antes da sua partida para o Brasil, acessível e manuseável pelos visitantes.

Após inauguração da nova exposição permanente no Centro de Interpretação das Linhas de Torres, o Centro registou um total de 202 visitantes, provenientes maioritariamente de Portugal.

No dia 14 de março as Linhas de Torres Vedras foram classificadas como Monumento Nacional, cuja proposta de classificação tinha sido apresentada há um ano pela Direção-Geral do Património Cultural (DGPC). A candidatura integrou 114 estruturas militares, como fortes e estradas militares, da primeira e segunda linhas defensivas. A supracitada classificação foi publicada a 27 de março, Decreto n.º 10/2019 (Diário da República, 1.ª série -N.º 61).

No passado dia 28 de março, realizou-se a primeira FAM TRIP para operadores turísticos, guias intérpretes e outras empresas turísticas. Esta iniciativa congregou os Municípios de Mafra, Loures e Vila Franca de Xira, que se aliaram à ERTL (Entidade Regional de Turismo de Lisboa) com o intuito de promover a Rota Histórica das Linhas de Torres como um produto turístico de excelência, onde a vertente histórica é aliada a experiências de lazer, gastronómicas e enológicas. O dia, que começou com uma visita ao Forte do Zambujal, contemplou um passeio pelo rio Tejo e terminou com uma sessão de trabalho no Centro de Interpretação de Loures.

Ao nível do trabalho de campo, continuou o acompanhamento arqueológico das obras da Unidade de Saúde Mafra Norte e na Venda do Pinheiro.



ASSEMBLEIA MUNICIPAL (17 DE ABRIL DE 2019)

Relatório do Departamento de Desenvolvimento Socioeconómico

(01 DE FEVEREIRO A 31 DE MARÇO DE 2019)

Foi também realizado e aprovado o Pedido de Autorização de Trabalhos Arqueológicos (PATA) para o Intermodal da Ericeira, pela Direção Geral do Património Cultural (DGPC).

3. DESPORTO

Durante o período em apreço, no âmbito da promoção da prática desportiva, esta unidade organizou as seguintes atividades:

De 18 a 23 de fevereiro, realizou-se em todas as Instalações Desportivas a *Open Week*, onde estiveram presentes cerca de 90 pessoas a experimentarem as modalidades disponíveis, em cada instalação.

No Parque Desportivo Municipal de Mafra, nomeadamente no Estádio:

- Ao longo deste período, realizaram diversos jogos de futebol, a contar para a II Liga de Futebol, nomeadamente:

Dia	Clube Visitado	Clube Visitante	Participantes	Público
02/02	CD Mafra	SL BENFICA B	42	920
17/02	CD Mafra	ESTORIL PRAIA	50	1.060
02/03	CD Mafra	FC AROUCA	42	290

- A 10 de março, realizou-se o 1º Trail de Mafra - SEMPRE AO RUBRO GYM onde estiveram presentes cerca de 900 atletas (Circuito Lisboa Trail by Buff, Trail longo com cerca de k20+, Trail curto com k10+ e caminhada com cerca de k10+);
- A 24 de março, teve lugar o Campeonato Rugby - Sub 18 e Sub 14, que contou com a presença de 65 atletas e aproximadamente 47 espectadores;



ASSEMBLEIA MUNICIPAL (17 DE ABRIL DE 2019)

Relatório do Departamento de Desenvolvimento Socioeconómico

(01 DE FEVEREIRO A 31 DE MARÇO DE 2019)

- A 31 de março, realizou-se a 37.^a Corrida dos Sinos e a 17.^a Prova dos Sininhos, que trouxe ao Parque Desportivo Municipal cerca de 4.000 atletas.

No Pavilhão do parque desportivo Municipal de Mafra:

- No dia 23 de fevereiro, realizou-se o VI Torneio Aberto RL Lazer GD BPI de Ténis de Mesa, com a presença de cerca de 150 atletas e um público de 50 pessoas.

Nas Piscinas da Azueira:

- Nas Piscinas Municipais da Azueira, a 21 de fevereiro, realizou-se uma aula aberta de hidroginástica, destinada aos alunos dos núcleos desportivos e população em geral, intitulada de *MegaHidro*, onde estiveram presentes 73 utilizadores.

Nas Piscinas da Venda do Pinheiro:

- Nas Piscinas Municipais da Venda do Pinheiro, a 21 de março, realizou-se uma aula aberta de hidroginástica, destinada aos alunos dos núcleos desportivos e população em geral, intitulada de *MegaHidro*, onde estiveram presentes 70 utilizadores.

Nas Piscinas da Encarnação:

- Em 30 de março, realizou-se a 2.^a Etapa do Circuito de Natação, com a participação de 150 atletas da Escola de Natação de Mafra e da Escola de Natação do Município de Odivelas, onde estiveram cerca de 200 espectadores.



ASSEMBLEIA MUNICIPAL (17 DE ABRIL DE 2019)
 Relatório do Departamento de Desenvolvimento Socioeconómico
 (01 DE FEVEREIRO A 31 DE MARÇO DE 2019)

A Unidade do Desporto apoiou ainda durante os meses de fevereiro e de março:

Dia	Atividade	Atletas	Assist.	Instalação
03/fev	BASQUETEBOL Sub 16F - LINCES X ESTORIL BC	400	796	Parque Desportivo Municipal de Mafra
	BASQUETEBOL Sub 18M - LINCES X CB QUELUZB			
16/fev	BASQUETEBOL Sub 14M - LINCES X ODIVELAS BASQUETE			
17/fev	BASQUETEBOL Sub 16M - LINCES X ODIVELAS BASQUETE			
	BASQUETEBOL Sub 16F - LINCES X E.S.A.			
	BASQUETEBOL Sub 14M - LINCES X MARISTAS			
02/mar	BASQUETEBOL Sub 16 - LINCES X QUINTA DOS LOMBOS			
09/mar	BASQUETEBOL Sub 14F - LINCES X ALGES			
	BASQUETEBOL Sub 14M - LINCES X PAÇO D'ARCOS			
10/mar	BASQUETEBOL Sub 16F - LINCES X PAÇO D'ARCOS			
	BASQUETEBOL Sub 16M - LINCES X ALGES B			
16/mar	BASQUETEBOL Sub 18M LINCES X SL BENFICA			
	BASQUETEBOL Sub 19F LINCES X ACADEMIA LUMIAR			
23/mar	BASQUETEBOL Sub 19F - LINCES X NACIONAL NATACÃO			
	BASQUETEBOL Sub 16M - LINCES X SLBENFICA			
02/fev	BASQUETEBOL Sub 13F - LOBOS DA MALVEIRA X SL BENFICA			
	BASQUETEBOL Sub 13M - LOBOS DA MALVEIRA X Basket Loures			
08/fev	BASQUETEBOL Sub 16M - LOBOS DA MALVEIRA X CEBI			
09/fev	BASQUETEBOL Sub 16M - LOBOS DA MALVEIRA X PARKIS			
	BASQUETEBOL Sub 18M - LOBOS DA MALVEIRA X SPORTING CP			
	BASQUETEBOL Sub 16F - LOBOS DA MALVEIRA X CBQ "B"			
16/fev	BASQUETEBOL Sub 14M - LOBOS DA MALVEIRA X PAÇO de ARCOS			
23/fev	4º Convívio Minibasquete ABL 2018/2019 mini 8/10			
	BASQUETEBOL Sub 16F - LOBOS DA MALVEIRA X ESTORIL BASKET			
	BASQUETEBOL Sub 16M - LOBOS DA MALVEIRA X FÍSICA TV			
24/fev	BASQUETEBOL Sub 16M - LOBOS DA MALVEIRA "B" X CEBI "B"			
	BASQUETEBOL Sub 14M - LOBOS DA MALVEIRA "B" X ESTORIL BASKET "B"			
	BASQUETEBOL Sub 14F - LOBOS DA MALVEIRA X ESTORIL BASKET			
09/mar	BASQUETEBOL Sub 14M - LOBOS DA MALVEIRA "C" X PAÇO de ARCOS "B"			
	BASQUETEBOL Sub 13F - LOBOS DA MALVEIRA X SIMECQ			



ASSEMBLEIA MUNICIPAL (17 DE ABRIL DE 2019)

Relatório do Departamento de Desenvolvimento Socioeconómico

(01 DE FEVEREIRO A 31 DE MARÇO DE 2019)

Dia	Atividade	Atletas	Assist.	Instalação
	BASQUETEBO Sub 13F - LOBOS DA MALVEIRA X SALESIANOS DO ESTORIL			
	BASQUETEBO Sub 14F - LOBOS DA MALVEIRA X BELENENSES			
	BASQUETEBO Sub 16M - LOBOS DA MALVEIRA X SPORTING CP "B"			
	BASQUETEBO Sub 14M - LOBOS DA MALVEIRA "B" X LOBOS MALVEIRA "C"			
10/mar	BASQUETEBO Sub 14M - LOBOS DA MALVEIRA "B" X CBQ			
	BASQUETEBO Sub 18M - LOBOS DA MALVEIRA "B" X FC BARREIRENSE			
23/mar	BASQUETEBO Sub 14F - LOBOS DA MALVEIRA X ESA			
	BASQUETEBO Sub 18M - LOBOS DA MALVEIRA X GINÁSIO OLHANENSE			
	BASQUETEBO Sub 14M - LOBOS DA MALVEIRA X MARIA PIA			
24/mar	BASQUETEBO Sub 14M - LOBOS MALVEIRA "C" X ESTORIL BASQUET "B"			
	BASQUETEBO Sub 14M - LOBOS DA MALVEIRA "B" X ALENQUER BC			
29/mar	BASQUETEBO Sub 16M - LOBOS DA MALVEIRA X UDV			
30/mar	7.º Convívio Carlos Silvério			
	BASQUETEBO - LOBOS DA MALVEIRA "B" X PAÇO DE ARCOS "D"			
	BASQUETEBO - LOBOS DA MALVEIRA X ASC7BVRM REGUENGOS			
	BASQUETEBO - LOBOS DA MALVEIRA - GDEMAM			
31/mar	7.º Convívio Carlos Silvério			
06/fev	BASQUETEBO - LOBOS DA MALVEIRA "A" X SIEMENS INATEL			
13/fev	BASQUETEBO - LOBOS DA MALVEIRA X SIMECQ INATEL			
	BASQUETEBO - LOBOS DA MALVEIRA "B" X MARIA PIA "B" INATEL			
23/fev	BASQUETEBO Sub 18M - LINCES X ODIVELAS BASKET			
27/fev	BASQUETEBO - LOBOS DA MALVEIRA X BANCO DE PORTUGAL - INATEL			
	BASQUETEBO - LOBOS DA MALVEIRA "A" X ESA INATEL			
13/mar	BASQUETEBO - LOBOS DA MALVEIRA X LIBERDADE FC			
20/mar	BASQUETEBO - LOBOS DA MALVEIRA "A" X BANCO BPI INATEL			
	BASQUETEBO - LOBOS DA MALVEIRA "B" X Ass Desparkis INATEL			
	LOBOS DA MALVEIRA "B" X Ass Desparkis INATEL			
24/mar	BASQUETEBO Sub 14M - 1871 LINCES DE MAFRA X A.C.MOSCAVIDE			
	BASQUETEBO Sub 16F - LINCES DE MAFRA X ODIVELAS BASKET			
31/mar	BASQUETEBO Sub 16F - LINCES DE MAFRA X FISICA DE TORRES VEDRAS			
	BASQUETEBO Sub 16M - LINCES DE MAFRA X PAÇO DE ARCOS - B			
		274	248	Pavilhão Desportivo Municipal da Venda do Pinheiro



ASSEMBLEIA MUNICIPAL (17 DE ABRIL DE 2019)

Relatório do Departamento de Desenvolvimento Socioeconómico
(01 DE FEVEREIRO A 31 DE MARÇO DE 2019)

Estas atividades contaram com a participação de 1.702 atletas e 3.308 pessoas a assistirem.

Salientamos ainda a realização dos seguintes encontros do projeto Mafra Foot 2018/19:

- 16 de fevereiro – 6.º Urban Park;
- 23 de fevereiro – 7.º Grupo Desportivo, Recreativo e Cultural de Igreja Nova;
- 16 de março – 8.º Clube Desportivo Vila Franca do Rosário;
- 30 de março – 9.º encontro – Sporting Clube do Livramento.

Cada um destes encontros contou com a presença de cerca de 200 atletas e 600 espetadores.

O Município de Mafra, no dia 18 de março, acolheu a iniciativa “AFL (ainda) mais próxima dos Clubes” na qual, para além da Senhora Vereadora Célia Batalha Fernandes e dos Clubes do Concelho filiados na AFL, marcaram presença o Presidente da Associação de Futebol de Lisboa, Nuno Lobo, e o Provedor dos Clubes, João Castilho.



ASSEMBLEIA MUNICIPAL (17 DE ABRIL DE 2019)

Relatório do Departamento de Desenvolvimento Socioeconómico

(01 DE FEVEREIRO A 31 DE MARÇO DE 2019)

DIVISÃO DE AÇÃO SOCIAL E APOIO INSTITUCIONAL

1. AÇÃO SOCIAL

Do conjunto das atividades desenvolvidas pela Divisão de Ação Social e Apoio Institucional, no período em análise e no que diz respeito à habitual atividade dos Serviços, registaram-se 64 atendimentos a munícipes para avaliação socioeconómica, em resposta a solicitações várias, entre elas, o apoio em géneros, resposta materializada através do AjuDAR, a qual, desse total, movimentou 30 atendimentos.

No âmbito das Medidas de Apoio à Família procedeu-se à análise e tratamento de 21 requerimentos de Tarifa Social e Tarifa Famílias Numerosas, dos tarifários de Água e Saneamento.

No que às Parcerias concerne, importa referir que o Gabinete de Inserção Profissional (GIP), serviço protocolado com o Instituto do Emprego e Formação Profissional - IEFP, IP., registou um total de 1157 atendimentos. Da atividade deste Gabinete, destaque também para a divulgação das medidas ativas de emprego, por via do atendimento individual e através de sessões coletivas dirigidas à população desempregada e/ou à procura de novo emprego.

No que respeita à Rede Social, realizaram-se 15 reuniões no âmbito dos diferentes grupos de trabalho, destacando-se o arranque do subgrupo de Parceiros responsáveis por dinamizar ações de formação sobre a temática da Saúde Mental, para cuidadores informais, tendo-se já realizado duas sessões, envolvendo um conjunto de 30 participantes.

De referir ainda no âmbito da dinâmica da Rede Social, o início de dois outros subgrupos de trabalho, neste caso para implementação de equipas constituídas por profissionais das Entidades parceiras, aptas a prestar apoio



ASSEMBLEIA MUNICIPAL (17 DE ABRIL DE 2019)

Relatório do Departamento de Desenvolvimento Socioeconómico

(01 DE FEVEREIRO A 31 DE MARÇO DE 2019)

psicológico em situação de crise e/ou catástrofe, aos Bombeiros do Concelho de Mafra.

No período em análise, os Serviços de Ação Social registaram e trataram 95 candidaturas rececionadas para o apoio ao arrendamento habitacional - Programa Arrendar.

2. APOIO INSTITUCIONAL

Considerando a dinâmica do Gabinete de Apoio Institucional, no período em apreço, destacam-se os concertos do Ciclo de Música – Bandas Filarmónicas e Orquestra do Concelho de Mafra, que decorreram nos dias 3 e 17 de fevereiro e 10 e 24 de março, consolidando a missão de dar a conhecer o trabalho realizado pelas Bandas e Orquestra concelhias. O Ciclo de Música prolonga-se até ao dia 14 de abril, com concertos nos dias 7 e 14.

No âmbito do apoio às Associações, teve início, no dia 16 de março o Ciclo Formativo para as Associações, cuja primeira sessão abordou a temática “Segurança e Proteção Civil | O papel das Associações”, estando previstas mais duas ações formativas nos dias 6 de abril e 4 de maio.

Estão ainda a decorrer de 15 de março a 15 de abril as candidaturas ao Programa de Apoio ao Associativismo.

No que diz respeito à atividade regular de informação, esclarecimento e encaminhamento de solicitações de IPSS e outras Entidades, Associações e Freguesias, deu-se continuidade à mesma, operacionalizando-a, numa perspetiva de mediação, tendo-se verificado 33 registos.



ASSEMBLEIA MUNICIPAL (17 DE ABRIL DE 2019)

Relatório do Departamento de Desenvolvimento Socioeconómico
(01 DE FEVEREIRO A 31 DE MARÇO DE 2019)

DIVISÃO DE EDUCAÇÃO E JUVENTUDE

1. EDUCAÇÃO

No período em apreço, no âmbito dos serviços da Componente de Apoio à Família, encontram-se inscritas 5.054 crianças/dia no serviço de refeição (1.631 crianças na educação pré-escolar e 3.423 alunos no 1.º ciclo do ensino básico) e 1.315 crianças/dia nas atividades de prolongamento de horário (806 crianças na educação pré-escolar e 509 alunos no 1.º ciclo do ensino básico). No prolongamento de horário da manhã (das 7h30 às 8h00) encontram-se, atualmente, inscritas 322 crianças em 18 estabelecimentos de educação e ensino (112 a frequentar a educação pré-escolar e 210 a frequentar o 1.º ciclo do ensino básico).

Ainda no âmbito da Componente de Apoio à Família, realizaram-se as Atividades na Interrupção Letiva do Carnaval, entre os dias 4 e 6 de março, subordinados ao tema "Aqui...a diversão é garantida!", que contaram com uma média de 250 crianças e alunos inscritos, por dia, nos seguintes estabelecimentos de educação e de ensino: Escola Básica da Ericeira, Escola Básica da Malveira, Escola Básica Professor João Dias Agudo – Póvoa da Galega, Escola Básica Dr. Sanches de Brito – Mafra, Escola Básica da Venda do Pinheiro e Jardim de Infância da Venda do Pinheiro.

Foi também efetuada a preparação das Atividades na Interrupção Letiva da Páscoa, que irão decorrer entre os dias 8 e 22 de abril, subordinadas aos temas semanais "Semana Eco-Ambiente" e "A Magia da Páscoa". Realizar-se-ão em 11 estabelecimentos de educação e de ensino: Escola Básica das Freguesias de Igreja Nova e Cheleiros (EB e JI); Escola Básica Dr. Sanches de Brito - Mafra (EB e JI); Escola Básica Hélia Correia - Mafra; Escola Básica da Freguesia de Santo Isidoro (EB e JI); Escola Básica da Ericeira (EB e JI); Escola Básica



ASSEMBLEIA MUNICIPAL (17 DE ABRIL DE 2019)

Relatório do Departamento de Desenvolvimento Socioeconómico

(01 DE FEVEREIRO A 31 DE MARÇO DE 2019)

n.º 1 da Venda do Pinheiro; Escola Básica Professor João Dias Agudo – Póvoa da Galega (EB e JI); Jardim de Infância Beatriz Costa – Charneca; Jardim de Infância da Venda do Pinheiro; Escola Básica da Malveira (EB e JI); e Escola Básica Artur Patrocínio – Azueira (EB e JI). Contam-se cerca de 508 crianças e alunos inscritos, na primeira semana de atividades, e 410 crianças e alunos inscritos na segunda semana de atividades.

Em termos de Ação Social Escolar (Despacho n.º 8452-A/2015, de 30 de julho, publicado no Diário da República, II série, de 31 de julho, na sua atual redação), na educação pré-escolar, conta-se um total de 489 crianças (29,7%), das quais 231 beneficiam do Escalão A (14,0%) e, portanto, é-lhes concedida a gratuidade das refeições e 258 beneficiam do Escalão B (15,7%) e, como tal, é-lhes reduzido o pagamento das refeições em 50%. No 1.º ciclo do ensino básico, conta-se um total de 1.078 alunos (30,1%), dos quais 542 encontram-se posicionados no escalão A (15,1%) e, portanto, é-lhes concedida a gratuidade das refeições e 536 beneficiam do escalão B (15,0%) e, como tal, é-lhes reduzido o pagamento das refeições em 50%.

Procedeu-se à distribuição de cerca de 35 pequenos-almoços diários pelas crianças e alunos oriundos de famílias com carências socioeconómicas.

No âmbito do Regulamento para Atribuição de Apoios Sociais do Município de Mafra, foram realizados dez atendimentos sociais: nove referentes a apoios no âmbito da Componente de Apoio à Família (refeições, prolongamento de horário e atividades nas interrupções letivas) e um referente às Férias (Cri)Ativas.

No que concerne aos Transportes Escolares encontram-se inscritos 3.289 alunos (25,4% do número total de crianças e alunos matriculados nos estabelecimentos de educação e de ensino) dos quais 606 frequentam as Escolas Básicas do 1.º Ciclo e os Jardins de Infância (11,6%); 1.812



ASSEMBLEIA MUNICIPAL (17 DE ABRIL DE 2019)

Relatório do Departamento de Desenvolvimento Socioeconómico
(01 DE FEVEREIRO A 31 DE MARÇO DE 2019)

frequentam as Escolas Básicas do 2.º e 3.º ciclo (35,8%) e 813 as Escolas Secundárias do Concelho de Mafra (30,4%). Existem, ainda, 58 alunos, apoiados com transporte escolar, a frequentar escolas fora do Concelho.

No que se refere à Creche de Mafra, encontram-se inscritas, atualmente, 75 crianças: 14 na valência de Berçário e 61 na valência de Creche, o que representa uma taxa de ocupação de 89,3%.

A Câmara Municipal deliberou aprovar a atribuição de uma comparticipação financeira aos Agrupamentos de Escolas do Concelho, destinada à aquisição de material didático diverso, tinteiros para impressoras, reabastecimento das caixas de primeiros socorros, bem como para apoio ao desenvolvimento das atividades curriculares, nomeadamente visitas de estudo, num total de 21.186,00€.

A Câmara Municipal deliberou, no dia 22 de fevereiro, iniciar o procedimento referente à revisão do Regulamento para Atribuição de Bolsas de Estudo no Domínio da Música do Município de Mafra.

No dia 27 de fevereiro, decorreu a segunda reunião do grupo de trabalho, constituído no seio do Conselho Municipal de Educação, para analisar a questão dos consumos ilícitos.

Realizou-se, no dia 6 de março, uma ação de sensibilização sobre "Como Gerir Comportamentos nos Transportes Escolares", dirigida a 29 Vigilantes, com o objetivo de desenvolver e melhorar as competências e técnicas quanto ao controlo comportamental dos alunos, nos circuitos especiais, mediante a utilização eficaz de técnicas Cognitivo-Comportamentais de comprovada eficácia.

Ocorreu, no dia 18 de março, uma reunião de apresentação do trabalho desenvolvido e dos resultados alcançados, até ao momento, no âmbito de



ASSEMBLEIA MUNICIPAL (17 DE ABRIL DE 2019)

Relatório do Departamento de Desenvolvimento Socioeconómico

(01 DE FEVEREIRO A 31 DE MARÇO DE 2019)

Projeto de Mediação Escolar incluído no Plano Integrado e Inovador de Combate ao Insucesso Escolar.

No dia 28 de março, realizou-se a 24.^a reunião da Comissão de Monitorização e Avaliação das Atividades de Enriquecimento Curricular, na Escola Básica da freguesia de Santo Isidoro, onde foi possível verificar in loco o funcionamento destas atividades.

O período compreendido por este relatório ficou, também, marcado pela realização, no dia 28 de março, da 57.^a Reunião Ordinária do Conselho Municipal de Educação.

De referir, também, a participação em diversas reuniões de Conselhos Gerais: 13 de março (Agrupamento de Escolas de Mafra); 18 de março (Agrupamento de Escolas prof. Armando de Lucena); 4 e 25 de fevereiro e 25 de março (Escola Secundária José Saramago – Mafra); 21 de março (Agrupamento de Escolas da Ericeira).

2. JUVENTUDE

Realizou-se, no dia 25 de fevereiro, no Edifício Municipal de Serviços de Mafra (Loja do Cidadão), a sessão distrital do Círculo Eleitoral de Lisboa do Parlamento dos Jovens – Básico, juntando cerca de 130 alunos do 2.º e 3.º ciclos do ensino básico, de 42 escolas, para debater as alterações climáticas, o tema lançado pela Assembleia da República no início do ano letivo, sob proposta dos jovens. Do concelho de Mafra participaram alunos do Colégio Miramar e do Colégio Santo André.

Neste lapso de tempo, no GO#O Teu Espaço, registou-se a frequência de 2.069 jovens, tendo estes utilizado as diversas valências disponíveis (GO Emprego e Formação, GO lazer, GO Estudo, GO Ciber, etc.).



ASSEMBLEIA MUNICIPAL (17 DE ABRIL DE 2019)

Relatório do Departamento de Desenvolvimento Socioeconómico

(01 DE FEVEREIRO A 31 DE MARÇO DE 2019)

No âmbito da valência GO Arte, do GO#O Teu Espaço, esteve patente a exposição de fotografia "Um dIA nA vIDa de uM IOuCO", de Carolina Moreira, entre 26 de fevereiro e 15 de março.

No âmbito da dinamização do balcão Ponto JÀ, do Go#O Teu Espaço, realizaram-se, no dia 14 de março, duas sessões do programa "Navega(s) em Segurança?", uma ação conjunta da Câmara Municipal, do CLDS 3G_Consigo Mafra e do Instituto Português do Desporto e da Juventude, I.P (IPDJ, I.P.). Esta iniciativa, promovida pelo IPDJ, I.P, através do Centro Internet Segura, pretendeu esclarecer sobre o uso de tecnologias no mundo digital, promovendo a adoção de práticas seguras de presença e de navegação online. Nas sessões participaram 89 alunos e professores do 7.º ano de escolaridade da Escola Básica de Mafra.

Deu-se, ainda, continuidade à preparação de vários projetos e programas previstos no Plano de Atividades, nomeadamente as "Jornadas da Juventude", que englobam a "Feira das Ciências", a "Feira das Profissões" e sessões de orientação profissional, da "Geração ON" e das "Férias (Cri)Ativas" a realizar na interrupção letiva da Páscoa, bem como do "Curso de Formação de Animadores de Campos de Férias".

No âmbito das Jornadas da Juventude, ocorreu a abertura da exposição "M.C. Escher, Arte e Matemática", no dia 27 de março, no GO#O TEU ESPAÇO/GO#ARTE (patente até ao dia 26 de abril).

Realizou-se, também, a "Feira das Profissões", no dia 27 de março, procurando promover a divulgação de cursos e atividades das Escolas Profissionais, Universidades, Institutos Superiores e Entidades Militares, proporcionando, desta forma, um conhecimento da oferta escolar e profissional. Este ano contabilizou-se a participação de 47 entidades expositoras e de cerca de 1.000 jovens estudantes.



ASSEMBLEIA MUNICIPAL (17 DE ABRIL DE 2019)

Relatório do Departamento de Desenvolvimento Socioeconómico

(01 DE FEVEREIRO A 31 DE MARÇO DE 2019)

Realizaram-se, ainda, sessões de orientação vocacional e profissional, intituladas “Conhece um Testemunho, Descobre uma Profissão”, nos dias 28 e 29 de março, destinadas a cerca de 411 alunos das Escolas Básicas de Mafra e da Venda do Pinheiro.



MINUTA

(n.º 3 do artigo 57.º do Anexo I à Lei n.º 75/2013, de 12 de setembro, na sua redação atual)

DEPARTAMENTO DE URBANISMO, OBRAS MUNICIPAIS E AMBIENTE
DIVISÃO DE PLANEAMENTO E GESTÃO URBANÍSTICA REUNIÃO DE 2019/03/22
UNIDADE DE PLANEAMENTO E ORDENAMENTO DO TERRITÓRIO PROC.º16.1.6/2018/2
ASSUNTO: Proposta de Delimitação da Unidade de Execução de Paço D' Ilhas. -----

INFORMAÇÕES/PARECERES: Presente, em anexo, a Informação Interno/2019/4111, elaborada na Unidade de Planeamento e Ordenamento do Território, sobre a qual recaíram os pareceres de concordância do Chefe de Divisão de Planeamento Territorial e Gestão Urbanística e do Diretor de Departamento de Urbanismo, Obras Municipais e Ambiente, ambos datados de 18 de março de 2019. -

DELIBERAÇÃO: Atenta a informação prestada, que se dá por integralmente por reproduzida, para todos os efeitos legais, a Câmara Municipal deliberou, ao abrigo do artigo 148.º do Regime Jurídico dos Instrumentos de Gestão Territorial (RJIGT), aprovado pelo Decreto-Lei n.º 80/2015, de 14 de maio, aprovar a proposta de delimitação da Unidade de Execução de Paço d'Ilhas. -----

--- Mais deliberou o envio da Unidade de Execução de Paço d' Ilhas à Assembleia Municipal, para conhecimento, em cumprimento artigo 148.º do Regime Jurídico dos Instrumentos de Gestão Territorial (RJIGT), aprovado pelo Decreto-Lei n.º 80/2015, de 14 de maio, bem como notificar os participantes da discussão pública do resultado da mesma. -----

Esta deliberação foi aprovada por: Unanimidade / ~~Maioria~~. -----

Votos a favor: *de todos os Vereadores e do Sr. Presidente* -----

Votos contra: -----

Abstenções: -----

Declarações de voto: -----

ASSINATURAS:

[Handwritten signature]

[Handwritten signature]

[Handwritten signature]

[Handwritten signature]

[Handwritten signature]

[Handwritten signature]

[Handwritten signature]

[Handwritten signature]

[Handwritten signature]

[Handwritten signature]





32.

CÂMARA MUNICIPAL DE MAFRA**Departamento de Urbanismo, Obras Municipais e Ambiente
Divisão de Planeamento Territorial e Gestão Urbanística****PARECER**

Concordo com a proposta apresentada.
À consideração superior

18/3/2019

O(A) Diretor(a) de Departamento,

CONCORDO COM A INFORMAÇÃO
PRESTADA PELOS SERVIÇOS DA U.P.O.T.,
PELO QUE PROPOUNHO O SEU ENVIO
À REUNIÃO DE CÂMARA MUNICIPAL.

18/3/2019

O(A) Chefe de Divisão

DESPACHO

À Reunião

19/3/2019

P/ O Presidente da Câmara,

(Hélder Sousa Silva)

INFORMAÇÃO Interno/2019/4111**ASSUNTO: Unidade de Execução de Paço d'Ilhas - Aprovação**

A empresa promotora GLOBALEADER – Investimentos Imobiliários, LDA, manifestando interesse na execução do Plano Diretor Municipal de Mafra (PDM), requereu, nos termos dos n.ºs 1 e 2 do artigo 147.º do Regime Jurídico dos Instrumentos de Gestão Territorial (RJIGT), aprovado pelo Dec. Lei n.º 80/2015, de 14 de maio, a delimitação de uma unidade de execução em área situada em Paço d' Ilhas, abrangendo dois prédios rústicos, que perfazem a área de cerca de 8 hectares, visando a fixação na planta cadastral dos limites físicos da área a sujeitar à intervenção urbanística.

2. Tendo em vista o enquadramento da delimitação da unidade de execução foram elaborados, pelos serviços técnicos da Unidade de Planeamento e Ordenamento do Território da Divisão de Planeamento Territorial e Gestão Urbanística do Departamento de Urbanismo, Obras Municipais e Ambiente Câmara Municipal, os termos de referência com a definição dos objetivos programáticos e critérios de ocupação e uso do solo de modo a que, a delimitação da unidade de execução Paço D' Ilhas, assegure um desenvolvimento urbano harmonioso da área de incidência bem como permita beneficiar infraestruturas viárias públicas existentes, assegurando a melhoria das acessibilidades, mobilidade pedonal e estacionamento e a consolidação da vocação turística da área, dando assim cumprimento aos requisitos previstos no artigo 148.º do RJIGT e aos objetivos preconizados para a



CÂMARA MUNICIPAL DE MAFRA

Departamento de Urbanismo, Obras Municipais e Ambiente

Divisão de Planeamento Territorial e Gestão Urbanística

Unidade Operativa de Planeamento e Gestão Ribamar / Palhais - UOPG 6, em cuja área a delimitação da unidade de execução se insere.

3. As operações urbanísticas subsequentes à aprovação da unidade de execução, designadamente a operação de reparcelamento e ou de loteamento a realizar na área relativa ao espaço urbanizável e, posteriormente de controlo prévio das respetivas obras de edificação, assim como a operação de edificação relativa ao empreendimento turístico no solo rural - agroflorestal, serão da responsabilidade dos interessados, em especial do promotor e realizar-se-ão nos termos do Regime Jurídico da Urbanização e Edificação.

4. Em reunião de 16 de novembro de 2018 a Câmara Municipal de Mafra deliberou concordar com a proposta de delimitação da unidade de execução de Paço d'Ilhas e submetê-la a discussão pública, pelo período de 20 dias, conforme o previsto no n.º 4 do artigo 148.º do RJIGT.

5. O período de discussão pública da proposta de delimitação da unidade de execução de Paço d' Ilhas decorreu de 26 de dezembro de 2018 a 23 de janeiro de 2019, tendo a sua publicação sido publicada através Diário da República, 2ª série, n.º 243, de 18 de dezembro, conforme Aviso n.º 19037/2018, bem como no portal oficial do município na Internet, nos editais e na imprensa escrita.

6. Decorrido o período de discussão pública a Câmara Municipal, pondera os resultados da mesma e procede à elaboração do documento final dos Termos de Referência da Unidade de Execução de Paço d' Ilhas, bem como do Relatório de Ponderação das Participações Recebidas no âmbito da Discussão Pública, nos termos do n.º 4 do artigo 148.º do RJIGT.

7. Face ao exposto, propõe-se o envio dos Termos de Referência da Unidade de Execução de Paço d' Ilhas e o respetivo Relatório de Ponderação das Participações Recebidas no âmbito da Discussão Pública a reunião de Câmara para que seja aprovada a delimitação da Unidade de Execução e o envio à Assembleia Municipal para conhecimento, de acordo com o previsto o artigo 148.º do RJIGT.

18/03/2019

X Sofia dos Santos

Assinado por SOFIA MARGARIDA BRANCO DOS SANTOS

Dirigente da Unidade de Planeamento e Ordenamento do Território



CÂMARA MUNICIPAL DE MAFRA
Departamento de Urbanismo, Obras Municipais e Ambiente
Divisão de Planeamento Territorial e Gestão Urbanística

**TERMOS DE REFERÊNCIA PARA A UNIDADE DE EXECUÇÃO
PAÇO D' ILHAS**

**(NOS TERMOS DO ARTIGO 148.º DO REGIME JURIDICO DOS INSTRUMENTOS DE
GESTÃO TERRITORIAL)**

Março 2019



CÂMARA MUNICIPAL DE MAFRA
Departamento de Urbanismo, Obras Municipais e Ambiente
Divisão de Planeamento Territorial e Gestão Urbanística



CÂMARA MUNICIPAL DE MAFRA

Departamento de Urbanismo, Obras Municipais e Ambiente
Divisão de Planeamento Territorial e Gestão Urbanística

1. INTRODUÇÃO

A Câmara Municipal de Mafra pretende delimitar a unidade de execução Paço d' Ilhas, na sequência de requerimento apresentado pela empresa GLOBALEADER – Investimentos Imobiliários, LDA, nos termos dos números 1 e 2 do artigo 147.º do Regime Jurídico dos Instrumentos de Gestão Territorial (RJIGT), aprovado pelo Dec. Lei n.º 80/2015, de 14 de maio.

Este pedido de delimitação de unidade de execução surge na sequência de uma informação prévia favorável emitida, por despacho do Presidente da Câmara Municipal de Mafra, de 26 de fevereiro, no âmbito do processo n.º VL 1/2018 apresentado pela referida empresa.

A delimitação da unidade de execução Paço d' Ilhas insere-se em área abrangida pela Unidade Operativa de Planeamento e Gestão Ribamar / Palhais - UOPG 6, e permitirá a urbanização e infraestruturização de solo urbanizável, conforme previsto na planta de ordenamento – carta de classificação e qualificação do solo, do Plano Diretor Municipal de Mafra, adiante designado por PDM, publicada através do Aviso n.º 6614/2015, de 15 de junho, na sua atual redação. A unidade de execução Paço d' Ilhas abrange, também, solo rural/espacos agroflorestais.



Fig. 1: Localização



CÂMARA MUNICIPAL DE MAFRA
Departamento de Urbanismo, Obras Municipais e Ambiente
Divisão de Planeamento Territorial e Gestão Urbanística

2. ENQUADRAMENTO LEGAL

A delimitação da unidade de execução de Paço d' Ilhas enquadra-se nos artigos 147.º e 148.º do Regime Jurídico dos Instrumentos de Gestão Territorial (RJIGT), aprovado pelo Dec. Lei n.º 80/2015, de 14 de maio, e consiste na fixação na planta cadastral dos limites físicos da área a sujeitar à intervenção urbanística, acompanhada pela identificação dos prédios abrangidos.

Nos termos do supracitado regime jurídico, a unidade de execução proposta visa assegurar o desenvolvimento urbano harmonioso bem como beneficiar infraestruturas viárias públicas, previstas no PDM de Mafra, assegurando a melhoria das acessibilidades, mobilidade pedonal e estacionamento. Em cumprimento do referido, será desenvolvido um programa urbanístico base, bem como pela definição de encargos e benefícios e por um contrato de urbanização com a Câmara Municipal de Mafra.

Verifica-se, ainda, a necessidade de cumprimento dos objetivos preconizados para a UOPG 6, delimitada no PDM, conforme o referido no artigo 148.º do referido regime jurídico, em cuja área a unidade de execução se insere.

Em cumprimento do RJIGT foi promovido, previamente à aprovação desta Unidade de Execução, um período de discussão pública, nos termos do referido no artigo 148.º do RJIGT, a qual se apresenta referenciada no relatório de ponderação.

3. ENQUADRAMENTO NO PDM

Para além do disposto no RJIGT, o PDM Mafra determina a obrigatoriedade de delimitação de unidades de execução para a ocupação do solo urbanizável, conforme o disposto no número 2 do artigo 58.º do regulamento do plano. Para o solo urbanizável o PDM não determina categorias funcionais, devendo as mesmas ser definidas aquando da elaboração da unidade de execução, desde que salvaguardado o regime de edificabilidade previsto no artigo 59.º do referido plano, admitindo-se no núcleo urbano Ribamar/ Palhais (nível II) o seguinte:

- Para usos predominantemente residenciais:
 - 3 pisos; 0,80 de índice máximo de utilização do solo; 60 fogos/ ha; e 12,5m de altura máxima da fachada;
- Para usos predominantemente para atividades económicas:
 - 3 pisos; 1,00 de índice máximo de utilização do solo; e 12,5m de altura máxima da fachada;

Acresce, também, a necessidade de serem salvaguardados os objetivos programáticos, o regime de cedências e estacionamento, bem como as regras e os objetivos previstos para a UOPG 6 Ribamar/ Palhais, conforme o referido no capítulo VII do regulamento do PDM, designadamente:



CÂMARA MUNICIPAL DE MAFRA
Departamento de Urbanismo, Obras Municipais e Ambiente
Divisão de Planeamento Territorial e Gestão Urbanística

- **Objetivos programáticos** (artigo 96.º):
 - Programar e estruturar as infraestruturas, promovendo situações de continuidade urbana;
 - Integrar áreas verdes e áreas de equipamentos;
 - Programar as áreas verdes para promoção do equilíbrio ecológico em solo urbano e acolhimento de atividades de recreio e lazer;
 - Integrar as linhas de água e promover zonas de valorização e proteção;
 - Manter, sempre que possível, a morfologia do terreno para minorar os volumes de aterro e escavação;
 - Valorizar a componente natural e a preservação de espécies autóctones na introdução de vegetação;
 - Definir malhas viárias coerentes e estruturadas, promovendo soluções de continuidade e fluidez e procurando a integração na topografia do terreno;
 - Contemplar as soluções de melhoria da acessibilidade, de pessoas com mobilidade condicionada, ao espaço edificado.
- **Cedências** (artigos 97.º a 99.º):
 - Parcelas de terreno destinadas a infraestruturas e espaços públicos que irão servir diretamente o conjunto a edificar, bem como outras parcelas de terrenos destinadas a zonas verdes urbanas, equipamentos;
 - Compete aos promotores suportar os custos decorrentes das respetivas infraestruturas;
 - Em determinados casos as cedências podem ser substituídas pelo pagamento em numerário, de acordo os critérios definidos em regulamento municipal.
- **Estacionamento** (artigos 100.º a 101.º):
 - Em operações de loteamento e outras operações urbanísticas com impacte relevante ou com impactes semelhantes a loteamento, ao número de lugares de estacionamento de uso privado, acresce 20% de estacionamento público, quando destinadas à habitação ou à indústria, armazéns e logística.
- **UOPG** (artigos 109.º, 111.º e anexo V):
 - Consolidação da vocação turística e do interesse para turismo náutico e desportos de onda;
 - Estruturação da malha urbana, criando uma hierarquia de percursos e otimização de redes de infraestruturas urbanísticas, nomeadamente com a articulação de Palhais com Ribamar;
 - Implantação de uma área de atividades económicas, que possa estar associada ao surf;
 - Admitir, com a elaboração do IGT, a aplicação para todo o solo urbano da UOPG 6 dos parâmetros urbanísticos correspondentes aos perímetros urbanos de nível II;
 - Promover a qualificação do espaço público, assegurando a melhoria das condições de acessibilidade, mobilidade pedonal e estacionamento.



CÂMARA MUNICIPAL DE MAFRA
Departamento de Urbanismo, Obras Municipais e Ambiente
Divisão de Planeamento Territorial e Gestão Urbanística

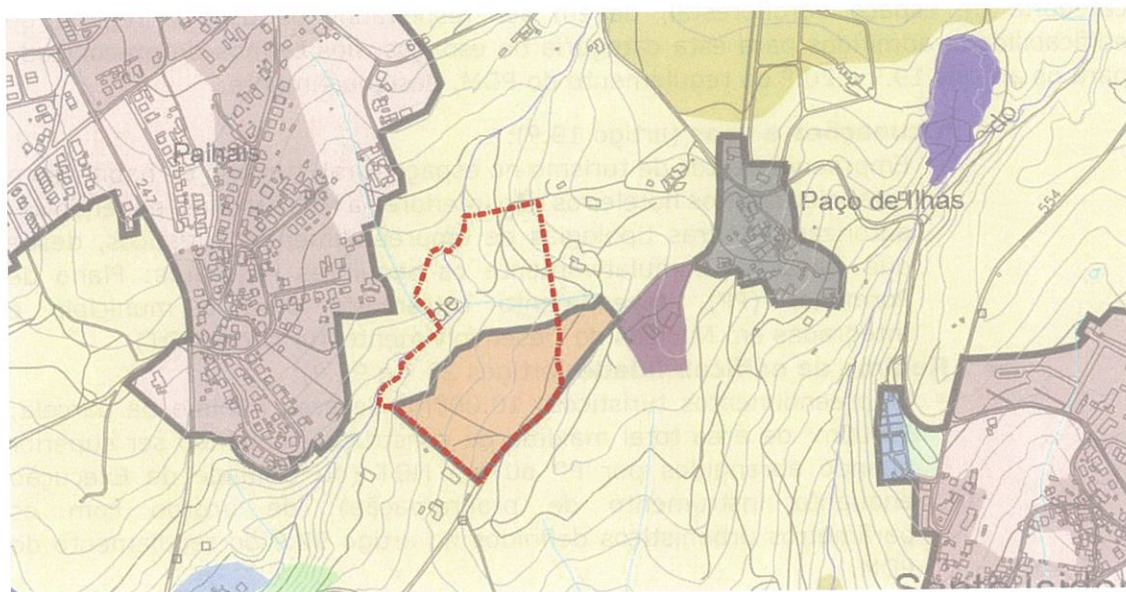

Fig. 2: Enquadramento no PDM



CÂMARA MUNICIPAL DE MAFRA

Departamento de Urbanismo, Obras Municipais e Ambiente
Divisão de Planeamento Territorial e Gestão Urbanística

Por outro lado, como o limite desta unidade de execução abrange solo rural, na categoria de espaço agroflorestal, devem ser respeitados os usos e regime de edificabilidade admitidos para esta categoria de espaços, nos termos do preconizado para os artigos 19.º e 20.º do regulamento do PDM, designadamente:

- **Ocupações e usos** (artigo 19.º):
 - Empreendimentos de turismo no espaço rural, turismo de habitação e estabelecimentos hoteleiros não inferiores a três estrelas, podendo ser autorizadas outras tipologias de empreendimentos turísticos, desde que cumpram cumulativamente os seguintes requisitos: Plano de Pormenor (PP), Investimento estratégico para o município e Integradas em Núcleos de Desenvolvimento Turístico (NDT).
- **Regime de edificabilidade** (artigos 20.º e 92.º):
 - Empreendimentos turísticos: 10.000m² de área mínima da parcela; 2.000m² de área total máxima de construção, podendo ser superior quando abrangidos por PP ou em NDT (ou Unidade de Execução enquanto instrumento de programação), de acordo com os parâmetros urbanísticos definidos no artigo 92.º do regulamento do PDM.
 - NDT: tipologia de conjunto turístico; 40.000m² de área mínima da intervenção; 0,15 de índice máximo de utilização do solo; 8,0 de altura máxima da fachada e 20m de afastamento mínimo à estrema.

No que respeita aos mecanismos de compensação a aplicar no âmbito da unidade de execução, deve ser garantida a justa repartição de benefícios e encargos urbanísticos entre todos os proprietários, conforme o estabelecido nos artigos 106.º, 107.º e 109.º do regulamento do PDM, conjugado com o art.º 149.º do RJIGT.



CÂMARA MUNICIPAL DE MAFRA
Departamento de Urbanismo, Obras Municipais e Ambiente
Divisão de Planeamento Territorial e Gestão Urbanística

4. PROGRAMA URBANÍSTICO BASE

4.1 Objetivos

A proposta de delimitação de unidade de execução Paço d' Ilhas compreende parte da UOPG 6 e decorre da pretensão de utilização do solo urbanizável e do solo rural em cumprimento do disposto no PDM de Mafra, conforme o referido no ponto anterior.

A unidade de execução abrange cerca de 7,6 hectares e visa definir a infraestruturização e a urbanização do solo urbanizável e a ocupação, através de um empreendimento turístico, no solo rural, devendo ser salvaguardados os seguintes objetivos:

- Execução das edificações e infraestruturas de forma integrada na morfologia do terreno e na zona envolvente, de modo a minorar os volumes de aterro e escavação e, sobretudo, o impacto paisagístico no território;
- Reperfilamento da Estrada Municipal do Zimbral;
- Execução de uma hierarquia de percursos e otimização de redes de infraestruturas urbanísticas, de modo a garantir a continuidade urbana e a integração na topografia do terreno, para valorização na paisagem envolvente;
- Qualificação do espaço público, de modo a assegurar a melhoria das condições de acessibilidade, mobilidade pedonal e estacionamento;
- Execução de áreas verdes e áreas de equipamento, promovendo o equilíbrio ecológico em solo urbano e acolhimento de atividades de recreio e lazer e a introdução de vegetação com espécies autóctones, designadamente os *Juniperus Sp.*;
- Valorização e proteção da Ribeira de Palhais e introdução de vegetação ribeirinha com espécies autóctones, designadamente *Nerium oleander*, *Tamarix sp*, *Salix*;
- Valorização da vocação turística, com empreendimentos turísticos em solo rural.



CÂMARA MUNICIPAL DE MAFRA
Departamento de Urbanismo, Obras Municipais e Ambiente
Divisão de Planeamento Territorial e Gestão Urbanística

4.2 Modelo de Ocupação

A unidade de execução Paço d' Ilhas compreende solo urbanizável e solo rural, na categoria de espaços agroflorestais, os quais correspondem às propriedades apresentadas na tabela seguinte.

Tabela de identificação das propriedades

Identificação	N.º Matriz	Inscrição CRP	Área	Proprietários	Promotor
1	16	209	11.562m ²	Domingos Martinho da Silva Bernardino	GlobaLeader Invest. Imob. Unip., Lda
2	167	3724	64.911m ²	Ana Rita Coelho Matos Gomes Pereira da Rocha	
Total			76.473m²		

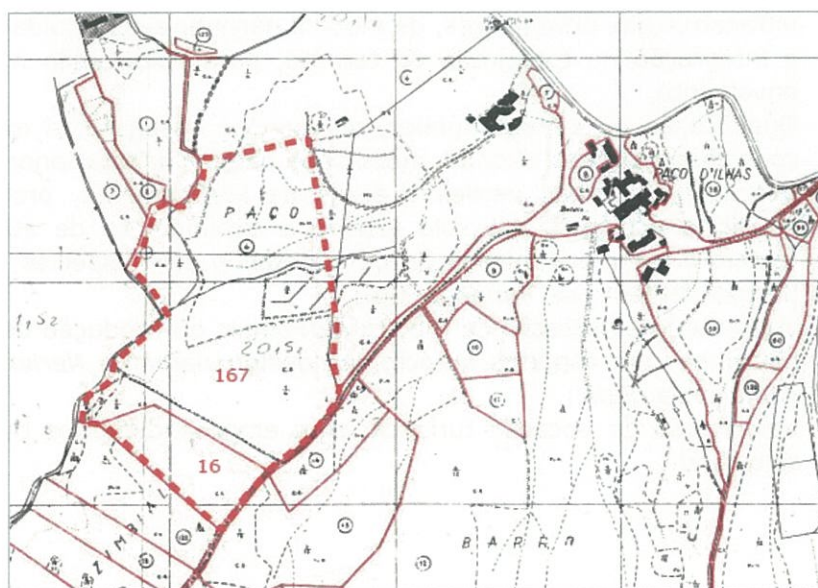

Fig. 3: Enquadramento Cadastral



CÂMARA MUNICIPAL DE MAFRA

**Departamento de Urbanismo, Obras Municipais e Ambiente
Divisão de Planeamento Territorial e Gestão Urbanística**

De acordo com as duas categorias de solo existente na unidade de execução Paço d' Ilhas, o modelo de ocupação compõe-se por dois núcleos distintos, um predominantemente residencial, em solo urbanizável (46% da área de intervenção), e outro a afetar a conjunto turístico que inclui estabelecimento hoteleiro de cinco estrelas, em solo rural - espaços agroflorestais (54% da área de intervenção) sendo o acesso à área da unidade de execução efetuado através da Estrada Municipal do Zimbral.

No núcleo residencial, os arruamentos internos devem adaptar-se às curvas de nível existentes no terreno, devendo os lotes residenciais instalar-se ao longo destes, de modo a aproveitar a topografia e a vista para o mar, ao longo do vale da Ribeira de Palhais.

As edificações de maior volumetria e número de pisos devem localizar-se em lotes na zona de cota inferior do terreno, de modo a salvaguardar o impacte paisagístico que as construções terão no território envolvente.

Na proximidade da Ribeira de Palhais, pode prever-se a localização de equipamentos desportivos, de recreio e lazer, de apoio ao conjunto turístico e eventual fruição pela área residencial, de modo a aproveitar uma zona mais plana, com valorização e requalificação paisagística do local e envolvente.

Na parcela a afetar ao conjunto turístico, em especial ao estabelecimento hoteleiro, deve definir-se uma zona de entrada com estacionamento automóvel, devendo o edifício principal localizar-se numa zona de cota superior do terreno, de modo a usufruir da vista sobre o vale da Ribeira de Palhais.

Toda a área afeta à unidade de execução Paço d' Ilhas será objeto de requalificação e valorização paisagística de modo a garantir o equilíbrio ecológico, o enquadramento visual das estruturas construídas e a reintrodução de vegetação com espécies autóctones.



CÂMARA MUNICIPAL DE MAFRA
Departamento de Urbanismo, Obras Municipais e Ambiente
Divisão de Planeamento Territorial e Gestão Urbanística

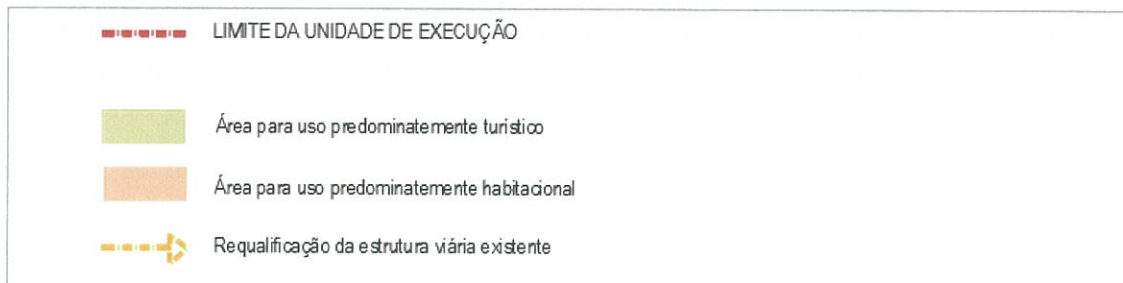
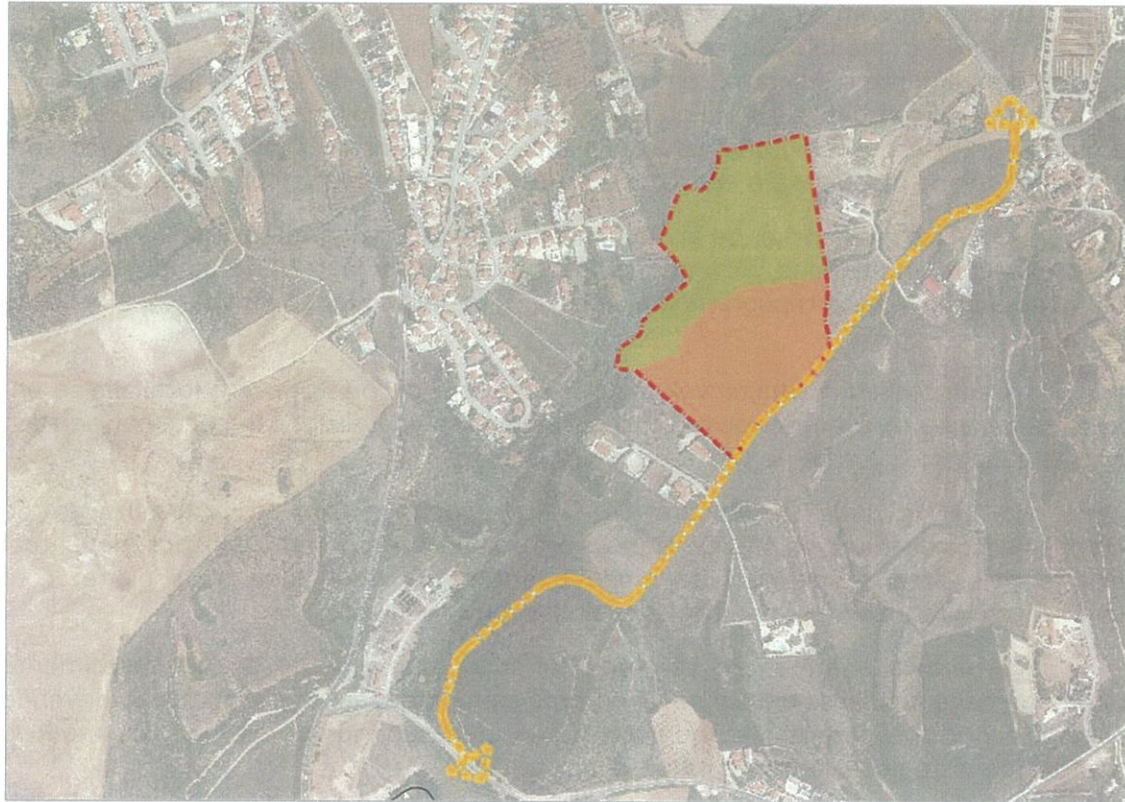

Fig. 4: Modelo de ocupação



CÂMARA MUNICIPAL DE MAFRA
Departamento de Urbanismo, Obras Municipais e Ambiente
Divisão de Planeamento Territorial e Gestão Urbanística

De acordo com o modelo de ocupação, apresenta-se no quadro seguinte os usos e ocupações, de acordo com a classificação do solo prevista no PDM.

Tabela de usos e ocupações do solo

Classificação de solo	Área total	Usos e Ocupações	Área de Construção máxima	Tipologia	N.º máximo de pisos
Solo urbanizável	34.864m ²	Uso predominantemente habitacional	10.797,00m ²	Unifamiliar	2 (+1 abaixo do solo)
			6.630,00m ²	Multifamiliar	3 (+1 abaixo do solo)
		Uso predominantemente de equipamentos	323,70m ²	-	1 (+1 abaixo do solo)
Solo rural - espaço agroflorestal	41.609m ²	Uso predominantemente turístico	6.241,35m ²	-	2 (+1 abaixo do solo)
Total	76.473m²	-	23.992m²	-	-

As operações urbanísticas subsequentes à delimitação da unidade de execução deverão cumprir integralmente as normas legais e regulamentares aplicáveis, designadamente os regulamentos de segurança e regras técnicas em vigor e o regime jurídico relativo ao Sistema Nacional de Defesa da Floresta Contra Incêndios, na sua atual redação.



CÂMARA MUNICIPAL DE MAFRA
Departamento de Urbanismo, Obras Municipais e Ambiente
Divisão de Planeamento Territorial e Gestão Urbanística

5. SISTEMA DE EXECUÇÃO

Relativamente à execução da unidade de execução de Paço d' Ilhas, propõe-se que o mesmo se proceda através do sistema de iniciativa dos interessados, de acordo com o disposto no n.º 1 do artigo 149.º do RJIGT, uma vez que se trata de uma unidade de execução a delimitar na sequência de um requerimento apresentado pelos interessados, ficando os mesmos obrigados a prestar a devida compensação ao município, de acordo com o estabelecido no artigo 108.º do regulamento do PDM.

A devida compensação ao município poderá ser efetivada através da cedência de parcelas de terreno destinadas a infraestruturas ou espaços públicos, conforme o artigo 108.º do regulamento de PDM cedências que poderão ser substituídas pelo pagamento em numerário nos casos devidamente justificados nos termos do artigo 98.º do regulamento do referido plano.

No que respeita aos encargos e benefícios, caberá aos particulares proceder à redistribuição dos mesmos entre os proprietários titulares de direitos inerentes às propriedades abrangidas pela unidade de execução, na proporção do valor previamente atribuído aos seus direitos, conforme o n.º 3 do artigo 149.º do RJIGT.

Após a aprovação da delimitação da unidade de execução de Paço d' Ilhas e após a respetiva discussão pública, a realizar em termos análogos aos previstos para o plano de pormenor, deverá ser celebrado um contrato de urbanização entre o município e os proprietários e/ou promotores, de modo a determinar os direitos e obrigações, designadamente benefícios e encargos, dos participantes na execução desta unidade, conforme previsto no número 2 do artigo 149.º do RJIGT.

As operações urbanísticas subsequentes à aprovação da unidade de execução, designadamente a operação de reparcelamento e ou de loteamento a efetuar na área relativa ao espaço urbanizável e a operação de edificação relativa ao empreendimento turístico no solo rural - agroflorestal, são da responsabilidade dos interessados, em especial do promotor e realizam-se nos termos do Regime Jurídico da Urbanização e Edificação.



CÂMARA MUNICIPAL DE MAFRA
Departamento de Urbanismo, Obras Municipais e Ambiente
Divisão de Planeamento Territorial e Gestão Urbanística

6. CONTRATO DE URBANIZAÇÃO

Após a aprovação da delimitação da unidade de execução, em reunião da câmara municipal pública, deverá ser celebrado um contrato de urbanização entre todos os proprietários e/ ou promotores e câmara, o que poderá ser efetuado em simultâneo com o deferimento do pedido de realização das operações urbanísticas de reparcelamento e ou de loteamento a efetuar na área relativa ao espaço urbanizável e a operação de edificação relativa ao empreendimento turístico no solo rural - agroflorestal.

No contrato de urbanização deverá estipular-se, designadamente, o seguinte:

- Definição dos termos e condições em que deverá ser promovida a transformação fundiária de toda a área abrangida pela unidade de execução, bem como as respetivas operações urbanísticas;
- Identificação de encargos e benefícios, de todos os proprietários e/ ou promotores;
- Identificação das áreas a ceder e respetivas condicionantes ou a possibilidade de substituição das mesmas nos termos do previsto no art.º 98.º do PDM;
- Identificação das obras de infraestruturação geral e local, bem como a respetiva responsabilidade de execução das mesmas;
- Prazo para a construção do empreendimento turístico;

Poderão, ainda, ser definidos no contrato de urbanização determinados condicionalismos à aprovação das operações urbanísticas quando estiver em causa o interesse público ou os recursos e valores naturais, bem como impactes negativos na paisagem e no território envolvente.

7. PEÇAS DESENHADAS - ANEXOS

[Ver anexo]

Pedro Martins, Chefe de Divisão da DPTGU

Sofia dos Santos, Dirigente e Coordenadora da UPOT



CÂMARA MUNICIPAL DE MAFRA
Departamento de Urbanismo, Obras Municipais e Ambiente
Divisão de Planeamento Territorial e Gestão Urbanística

**RELATÓRIO DE PONDERAÇÃO DAS PARTICIPAÇÕES RECEBIDAS
NO ÂMBITO DA DISCUSSÃO PÚBLICA DA
UNIDADE DE EXECUÇÃO PAÇO D' ILHAS**



CÂMARA MUNICIPAL DE MAFRA
Departamento de Urbanismo, Obras Municipais e Ambiente
Divisão de Planeamento Territorial e Gestão Urbanística



CÂMARA MUNICIPAL DE MAFRA
Departamento de Urbanismo, Obras Municipais e Ambiente
Divisão de Planeamento Territorial e Gestão Urbanística

RELATÓRIO DE PONDERAÇÃO DAS PARTICIPAÇÕES RECEBIDAS
NO ÂMBITO DA DISCUSSÃO PÚBLICA DA UNIDADE DE EXECUÇÃO PAÇO D' ILHAS

ÍNDICE

- 1.** Introdução
- 2.** Publicitação da Discussão Pública
- 3.** Metodologia da Discussão Pública
- 4.** Resultado e Ponderação da Discussão Pública
- 5.** Conclusões



CÂMARA MUNICIPAL DE MAFRA
Departamento de Urbanismo, Obras Municipais e Ambiente
Divisão de Planeamento Territorial e Gestão Urbanística

[Página em branco]



CÂMARA MUNICIPAL DE MAFRA

**Departamento de Urbanismo, Obras Municipais e Ambiente
Divisão de Planeamento Territorial e Gestão Urbanística**

1. INTRODUÇÃO

No presente relatório pretende-se apresentar a ponderação das participações recebidas no âmbito da discussão pública da proposta de delimitação da Unidade de Execução de Paço d' Ilhas, localizada na freguesia de Santo Isidoro, nos termos do previsto pelo Regime Jurídico dos Instrumentos de Gestão Territorial (RJIGT), consagrado através do Decreto-lei nº 80/2015, de 14 de maio.

Importa referir, que a delimitação da unidade de execução Paço d' Ilhas está inserida na Unidade Operativa de Planeamento e Gestão Ribamar / Palhais - UOPG 6, e permitirá a urbanização e infraestruturização de solo urbanizável nela consagrado, conforme previsto na planta de ordenamento – carta de classificação e qualificação do solo, do Plano Diretor Municipal de Mafra (P)DM, publicada através do Aviso n.º 6614/2015, de 15 de junho, na sua atual redação. A referida unidade de execução abrange, ainda, solo rural – espaços agroflorestais, para os quais se prevê os usos e ocupações previstas no PDM.

Em reunião de 16 de novembro de 2018 a Câmara Municipal de Mafra deliberou concordar com a proposta de delimitação da Unidade de Execução Paço d'Ilhas e submetê-la a discussão pública, pelo período de 20 dias, conforme o previsto no n.º 4 do artigo 148.º do RJIGT.

A delimitação da Unidade de Execução visa assegurar o desenvolvimento urbano harmonioso, bem como beneficiar infraestruturas viárias públicas, previstas no PDM de Mafra, assegurando a melhoria das acessibilidades, mobilidade pedonal e estacionamento, sendo desenvolvido um programa urbanístico base, a definição de encargos e benefícios e um contrato de urbanização com a Câmara Municipal.



CÂMARA MUNICIPAL DE MAFRA
Departamento de Urbanismo, Obras Municipais e Ambiente
Divisão de Planeamento Territorial e Gestão Urbanística

2. Publicitação da Discussão Pública

O período de discussão pública da proposta de delimitação da Unidade de Execução de Paço d' Ilhas decorreu de 26 de dezembro de 2018 a 23 de janeiro de 2019, publicado através Diário da República, 2ª série, n.º 243, de 18 de dezembro, conforme Aviso n.º 19037/2018.

O referido período de discussão pública foi, também, publicitado no portal oficial do município na Internet, bem como, nos editais e na imprensa escrita.



Figura 1| Portal oficial da Câmara Municipal de Mafra, março 2019



CÂMARA MUNICIPAL DE MAFRA
Departamento de Urbanismo, Obras Municipais e Ambiente
Divisão de Planeamento Territorial e Gestão Urbanística

O CARRILHÃO

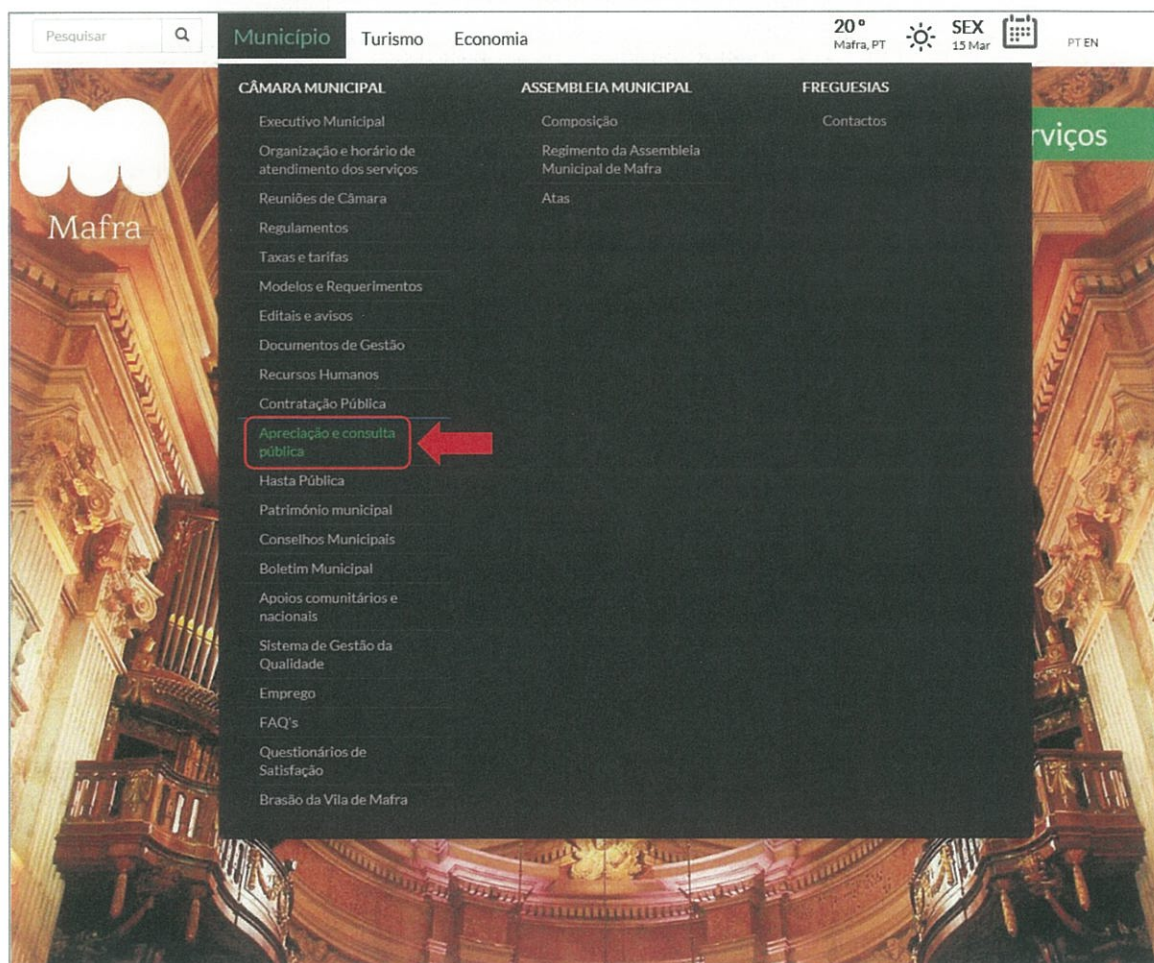

**COMDIGNITATIS – Associação Portuguesa para a Promoção da
Dignidade Humana
Assembleia Geral Extraordinária
Convocatória**

De acordo com o ponto um do Artigo décimo nono dos Estatutos, aprovados em treze de Junho de dois mil e sete, da Comdignitatis – Associação Portuguesa para a Promoção da Dignidade Humana convoco todos os sócios para se reunirem em Assembleia Geral Extraordinária, no dia **11 de Janeiro de 2018, sexta-feira**, pelas 18h, na sua delegação da Ericelra, sita na Rua da Escola, s/n, Seixal, com a seguinte Ordem de Trabalhos:

- 18h – Abertura da Assembleia Geral Extraordinária
- 18h30 – 19h30 – Ato Eleitoral
- 19h30 – 19h45 – Apuramento do Ato Eleitoral
- 20h – Tomada de Posse dos Novos Órgãos Sociais e Encerramento da Assembleia Geral Extraordinária

Se à hora indicada não houver quórum, a Assembleia funcionará meia hora depois no mesmo local, com qualquer número de sócios e a mesma ordem de trabalhos.

Lisboa, 12 de Dezembro de 2017
A Presidente da Mesa da Assembleia
Alicia da Costa Ribeiro



Aviso n.º 19037/2018

Discussão pública da delimitação da unidade de execução de Paço d'Ilhas

Hélder Sousa Silva, Presidente da Câmara Municipal de Mafra, torna público, em cumprimento do disposto no n.º 4 do artigo 148.º do Regime Jurídico dos Instrumentos de Gestão Territorial (RJIGT), estabelecido pelo Decreto-Lei n.º 80/2015, de 14 de maio, conjugado com o artigo 56.º do Anexo I da Lei n.º 75/2013, de 12 de setembro, que estabelece o regime jurídico das autarquias locais, que a Câmara Municipal de Mafra, na sua reunião ordinária realizada em 16 de novembro de 2018, deliberou, por unanimidade, submeter a discussão pública a proposta de delimitação da unidade de execução de Paço d'Ilhas, fixando o prazo de 20 dias úteis, com início a partir do 5.º dia útil após a publicação deste Aviso no *Diário da República*.

A proposta encontra-se disponível para consulta dos interessados na página da internet da Câmara Municipal, em www.cm-mafra.pt, e na Divisão de Planeamento Territorial e Gestão Urbanística, sita na Praça do Município, em Mafra, todos os dias úteis das 09:00 às 16:00 horas.

Todos os interessados podem formular por escrito as reclamações, observações e sugestões ou pedidos de esclarecimento sobre a proposta de delimitação da Unidade de Execução de Paço d'Ilhas. As participações dirigidas ao Presidente da Câmara Municipal devem ser entregues pessoalmente ou remetidas por correio para Divisão de Planeamento Territorial e Gestão Urbanística, Praça do Município, 2644-001 Mafra ou para o endereço de correio eletrónico da Divisão de Planeamento Territorial e Gestão Urbanística, div.got@cm-mafra.pt.

Mafra, 27 de novembro de 2018

O Presidente da Câmara Municipal,
Hélder António Guerra de Sousa Silva

Figura 2| Extrato do jornal local "O Carrilhão", dezembro 2018



CÂMARA MUNICIPAL DE MAFRA
Departamento de Urbanismo, Obras Municipais e Ambiente
Divisão de Planeamento Territorial e Gestão Urbanística

Os documentos que constituem a proposta de delimitação da Unidade de Execução de Paço d' Ilhas foram disponibilizados para consulta na Divisão de Planeamento Territorial e Gestão Urbanística e no referido portal da Câmara Municipal, correspondendo aos seguintes:

- Termos de referência para a Unidade de Execução de Paço d' Ilhas;
- Peças desenhadas: Cadastro Existente - 01, Cartografia Existente - 02; Ortofotomapa - 03, Modelo de Ocupação - 04;
- Peças desenhadas, Extratos da Planta de Ordenamento: Classificação do solo - 05, Estrutura Ecológica Municipal - 06, Zonamento Acústico - 07, UOPG - 08;
- Peças desenhadas, Extratos da Planta de Condicionantes: Servidões Administrativas e Restrições de Utilidade Pública - 09.

3. Metodologia da Discussão Pública

Os documentos, disponibilizados para consulta dos interessados no portal oficial do município na Internet, bem como na Divisão de Planeamento Territorial e Gestão Urbanística, sita na Praça do Município, em Mafra, onde poderiam ser consultados todos os dias úteis das 09:00 às 16:00 horas.

Durante o período de discussão pública os interessados puderam apresentar por escrito, as suas reclamações, observações ou sugestões, dirigidas ao Presidente da Câmara Municipal, identificando devidamente o seu subscritor, as quais poderiam ser entregues nos serviços da Câmara Municipal de Mafra, durante os dias úteis da 9:00 às 16:00 horas, ou remetidas por correio para a Praça do Município, 2644 -001 Mafra, ou por correio eletrónico para div.pot@cm-mafra.pt



CÂMARA MUNICIPAL DE MAFRA
Departamento de Urbanismo, Obras Municipais e Ambiente
Divisão de Planeamento Territorial e Gestão Urbanística

4. Resultado e Ponderação da Discussão Pública

No decorrer do período de discussão pública da proposta de Unidade de Execução, a Câmara Municipal registou a receção de uma participação por escrito, com o seguinte teor:

- **Participação n.º 1:** Inês Batalha Covas Lino, proprietária da parcela 122-F, localizada na freguesia de Santo Isidoro);

Data de entrada: 22/02/2019 (via email); N.º de registo Entrada/2019/3783; N.º de Distribuição EDOC/2019/5288.

Teor: questiona os limites da área de intervenção, alegando que parte da sua propriedade, relativa à parcela 122-F, teria sido indevidamente e parcialmente englobada na delimitação da unidade de execução de Paço d' Ilhas (conforme elementos anexos).

Nos termos do n.º 6 do artigo 89.º do RJIGT, a Câmara Municipal procedeu à seguinte ponderação da participação n.º 1:

- **Ponderação:**
 - A delimitação da Unidade de Execução Paço d' Ilhas surgiu na sequência de requerimento apresentado pela empresa GLOBALEADER – Investimentos Imobiliários, LDA, nos termos dos números 1 e 2 do artigo 147.º do RJIGT, e após a informação prévia favorável emitida, por despacho do Presidente da Câmara Municipal de Mafra, de 26 de fevereiro de 2018, no âmbito do processo n.º VL 1/2018.
 - A Unidade de Execução abrange cerca de 8 hectares, tendo sido delimitada pelas parcelas 16-F e 167-F, da freguesia de Santo Isidoro, e pretende definir a infraestruturação e a urbanização do solo urbanizável e a ocupação em solo rural de um empreendimento turístico, em cumprimento do previsto no PDM de Mafra e salvaguardando determinados objetivos estratégicos, designadamente a execução das edificações e infraestruturas de modo a minorar o impacto paisagístico no território, o reperfilamento da Estrada Municipal do Zimbral e a valorização e proteção da Ribeira de Palhais.
 - Questionado, pelos serviços municipais, o requerente/ promotor do referido pedido de delimitação da Unidade de Execução e tendo tido conhecimento da participação identificada anteriormente, veio o proceder à apresentação de prova dos limites da Unidade de Execução pelas parcelas 16-F e 167-F, alegando através de requerimento, com o n.º registo Entrada/2019/1123, que os limites da parcela 122-F estão fora da



CÂMARA MUNICIPAL DE MAFRA
Departamento de Urbanismo, Obras Municipais e Ambiente
Divisão de Planeamento Territorial e Gestão Urbanística

Unidade de Execução, conforme cartografia do cadastro geométrico da propriedade rústica, disponibilizado pela Direção Geral do Território (conforme elementos anexos).



Figura 3| Enquadramento Cadastral da Unidade de Execução



Figura 4| Extrato da cartografia do cadastro geométrico da propriedade rústica, DGT fevereiro 2019

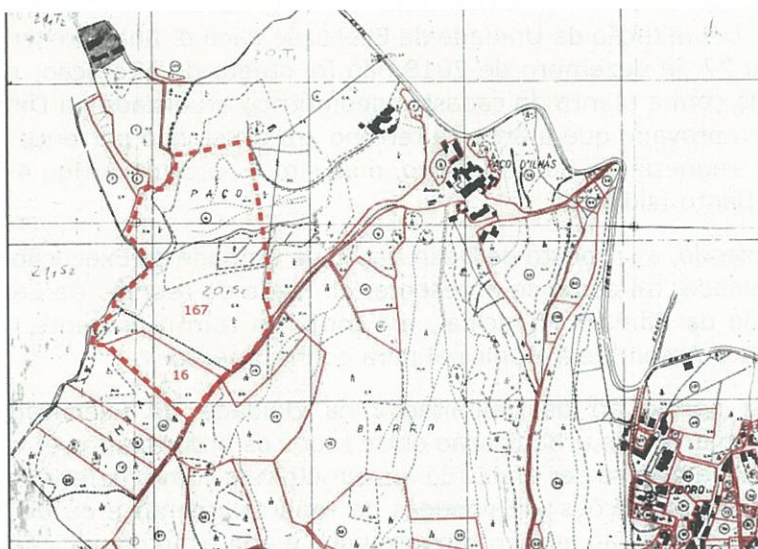

CÂMARA MUNICIPAL DE MAFRA
Departamento de Urbanismo, Obras Municipais e Ambiente
Divisão de Planeamento Territorial e Gestão Urbanística

5. Conclusão

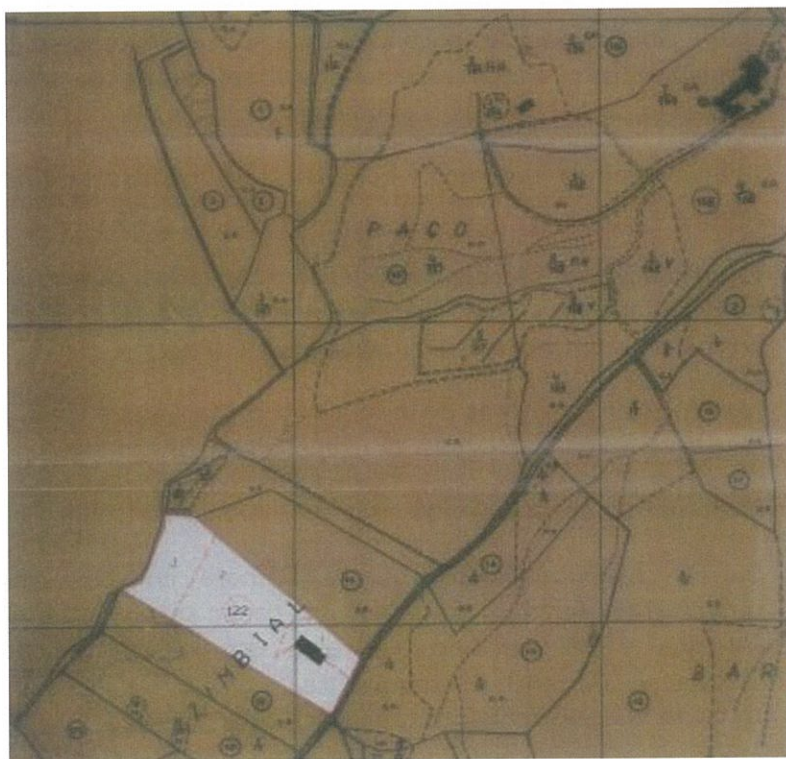
Face ao exposto no número anterior e de acordo com a ponderação efetuada, a proposta de Delimitação da Unidade de Execução Paço d' Ilhas presente na reunião de Câmara de 27 de dezembro de 2018 não foi objeto de alteração, na medida em que, de acordo com a planta do cadastro geométrico atualizada na Direção Geral do Território, ficou provado que a área de terreno em causa não pertence ao Artigo 122 – seção F, da freguesia de Santo Isidoro, mas sim é parte do Artigo 4 – seção F, da Freguesia de Santo Isidoro.

Assim sendo, a proposta de Delimitação da Unidade de Execução Paço d' Ilhas, deverá ser enviada, tal como se apresenta, em sede de reunião de Câmara Pública, para aprovação da Câmara Municipal, em conjunto com o presente relatório, para posterior envio à Assembleia Municipal para conhecimento.

Após a aprovação da delimitação da Unidade de Execução, deverá ser celebrado um contrato de urbanização entre todos os proprietários e/ ou promotores e a câmara, o que poderá ser efetuado em simultâneo com o deferimento do pedido de realização das operações urbanísticas de reparcelamento e ou de loteamento a efetuar na área relativa ao espaço urbanizável e a operação de edificação relativa ao empreendimento turístico no solo rural – agroflorestal. Neste contrato de urbanização deverá estipular-se, designadamente:

- Definição dos termos e condições em que deverá ser promovida a transformação fundiária de toda a área abrangida pela unidade de execução, bem como as respetivas operações urbanísticas;
- Identificação de encargos e benefícios, de todos os proprietários e/ ou promotores;
- Identificação das áreas a ceder e respetivas condicionantes ou a possibilidade de substituição das mesmas nos termos do previsto no art.º 98.º do PDM;
- Identificação das obras de infraestruturização geral e local, bem como a respetiva responsabilidade de execução das mesmas;
- Prazo para a construção do empreendimento turístico;
- Outros condicionalismos, que a Câmara Municipal entender por conveniente, quando estiverem em causa o interesse público ou os recursos e valores naturais, bem como impactes negativos na paisagem e no território envolvente.



CÂMARA MUNICIPAL DE MAFRA
Departamento de Urbanismo, Obras Municipais e Ambiente
Divisão de Planeamento Territorial e Gestão Urbanística

6. Anexos

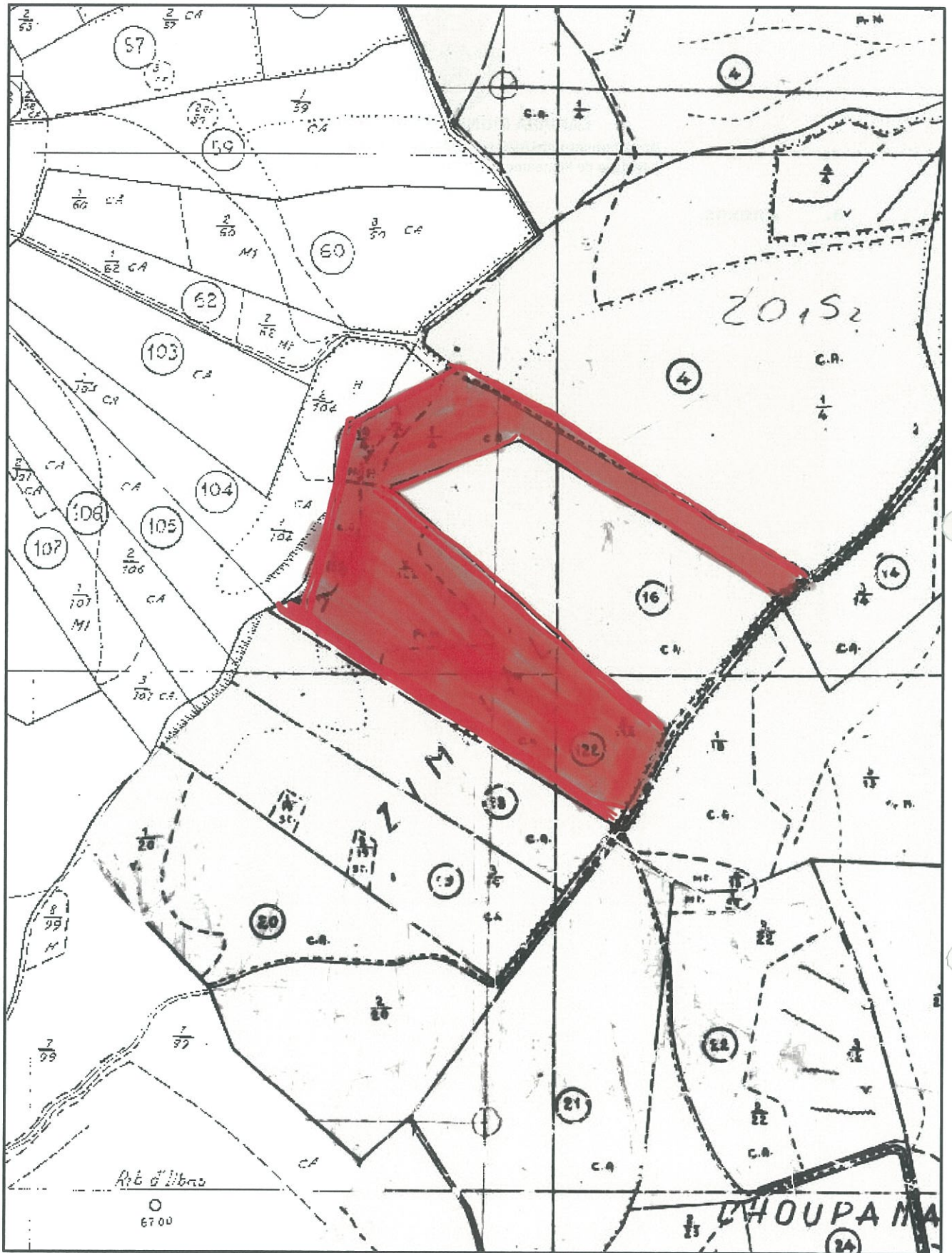

	Câmara Municipal de Mafra			
Planta de Localização - Extracto do Cadastro Rústico				
Local: Palhais	Prédio:	Secção:	Data: 09-11-2016	
Freguesia: Santo Isidoro	Escala: 1:2.500			
Planta de Localização disponibilizada através do Site GeoMafra				



Certidão Permanente

Código de acesso: PP-1359-80690-110913-001473

DESCRIÇÕES - AVERBAMENTOS - ANOTAÇÕES

MISTO

DENOMINAÇÃO: ZIMBRAL

SITUADO EM: Paço de Ilhas

Estrada do Zimbral

ÁREA TOTAL: 14962 M2

ÁREA COBERTA: 335,65 M2

ÁREA DESCOBERTA: 14626,35 M2

MATRIZ n.º: 4113 NATUREZA: Urbana

MATRIZ n.º: 122 NATUREZA: Rústica

SECÇÃO N.º: F

COMPOSIÇÃO E CONFRONTAÇÕES:

PARTE URBANA:

Casa de dois pisos para habitação com 335,65 m2;- Logradouro com 100 m2.

PARTE RÚSTICA:

Cultura arvensê e prado natural com 14.526,35 m2.

Norte: Maria Doroteia Fernandes Vicente Pereira;

Sul: João Inocênciao;

Nascente: caminho;

Poente: regueiro.

O ARTIGO RÚSTICO ESTÁ PENDENTE DE ALTERAÇÃO.

Reprodução por extractação da descrição.

O(A) Ajudante

Ana Paula de Jesus Eleutério Pedrinho

INSCRIÇÕES - AVERBAMENTOS - ANOTAÇÕES

Conservatória do Registo Civil, Predial, Comercial e Automóveis de Estremoz

AP. 1515 de 2017/01/23 13:08:40 UTC - Aquisição

Registado no Sistema em: 2017/01/23 13:08:40 UTC

CAUSA : Compra

SUJEITO(S) ATIVO(S) :

** INÊS CRISTINA BALSAS COVAS

INSCRIÇÕES - AVERBAMENTOS - ANOTAÇÕES

NIF 220234930

Morada: Fokke Simonszstraat 64,1017TJ, Amesterdão

Localidade: Holanda

SUJEITO(S) PASSIVO(S):

** DIAMANTINO SERÁPIO MARREIROS DE OLIVEIRA

NIF 116524251

** IRENE MARIA CASSAPO MANSURA SERÁPIO DE OLIVEIRA

NIF 116524260

O(A) Ajudante, em substituição
Maria Fernanda Banha Charcas Prates

Conservatória do Registo Civil, Predial, Comercial e Automóveis de Estremoz

AP. 1516 de 2017/01/23 13:08:40 UTC - Hipoteca Voluntária

Registado no Sistema em: 2017/01/23 13:08:40 UTC

CAPITAL: 494.000,00 Euros

MONTANTE MÁXIMO ASSEGURADO: 706.420,00 Euros

SUJEITO(S) ATIVO(S):

** NOVO BANCO S.A.

NIF 513204016

Morada: Avenida da Liberdade, nº195

Localidade: Lisboa

SUJEITO(S) PASSIVO(S):

** INÊS CRISTINA BALSAS COVAS

NIF 220234930

Garantia de empréstimo ao juro anual de 10% acrescido de 3% na mora; despesas. 19.760,00
Euros

O(A) Ajudante, em substituição
Maria Fernanda Banha Charcas Prates

REGISTOS PENDENTES

Não existem registos pendentes.

Certidão permanente disponibilizada em 03-11-2016 e válida até 03-05-2017



142/8w

121w

CÂMARA MUNICIPAL DE MAFRA

Exmo Senhor Presidente da
Câmara Municipal de Mafra

Registo de Entrada	
Requerimento n.º	1123 / 2019
Processo	V/L 1 / 2018
Guia n.º	
Data	12/02/2019
Valor	

O Funcionário

Nome/Firma: Globalend - Investimentos Inabilidades, Unipessoal Lda
 NIF: 510 699 693 BI/CC: _____ Validade: _____
 Morada/Sede: Rua da Traveira Norte 4.53.07A e 4.53.07A
 Localidade: Parque das Nações Freguesia: Parque das Nações Concelho: Lisboa
 Código Postal: 1990 - 614 Lisboa Tel/Tlm: 96 304 26 92
 E-mail: VITOR COSTA @ SHARPLINDS.NL Qualidade: Proprietário Outro: _____
 Morada para efeitos notificação: Av. Balthazar de Sousa n.º 26 R/C H
 Localidade: _____ Código Postal: 2600 - 214 Vila Franca de Xira

Requer nos termos legais:

- Arquivamento do processo ¹;
- Junção de Livro de Obra em virtude da obra se encontrar concluída ²;
- Junção de: Planta DGT com limites cadastrais da
- unidade de execução do Paço de Ilhas

Fundamentação: No âmbito da licença pública de unidade de execução de Paço de Ilhas, obtida numa participação de proprietário em conformidade com o artigo 122.º da Lei 1/2015

Processo V/L 1 / 2018
 Local: Paço de Ilhas Freguesia: Santa Isidoro

Para efeitos do presente pedido, autorizo a notificação via e-mail.

Pede deferimento,
 Mafra, 12 de Fevereiro de 2019

O Requerente Vitor Alexandre Costa Nunes Costa
As falsas declarações ou informações prestadas no seu preenchimento, integram o crime de falsificação de documentos, nos termos do Artigo 256º do Código Penal

¹ Indicar o motivo.
² Anexar declaração do técnico em como a obra se encontra conforme o projecto de licenciamento.

Praça do Município • 2644-001 • Mafra
 Telef.: 261 810 100 • Fax: 261 810 130
 e-mail: geral@cm-mafra.pt
 Internet: www.cm-mafra.pt



* D. Inês Barros Loures, alegando que parte da unidade de execução, abrangia uma parte do seu terreno

Com o objetivo de sanar esta questão, o promotor diligenciou junto da DGT - Direcção Geral de Territórios, de modo a obter uma planta cadastral dos artigos enclavados na Unidade de Execução e Confiança 122.

A planta que junto se anexa, emitida pela respectiva entidade, não afere qualquer dúvida relativamente aos limites cadastrais, não obstante o facto do artigo 122 ter sido atualizado em Junho 2018 a solicitação do proprietário.

Falece ao exposto, a contestação efectuada pela D. Inês Barros Loures, não tem qualquer aderência com a realidade motivo pelo qual se solicita que os serviços do Município prossigam com a tramitação processual da Unidade de Execução, efectuando a regularização da pendência, estruturada com base na planta Cadastral Homologada pela DGT, ou seja, não ^{tendo em} consideração a contestação apresentada, dela a mesma não ser verídica.



REPRODUÇÃO PROIBIDA

ESCALA 1/2500

Data de Impressão 06/02/2019

122
1/2500

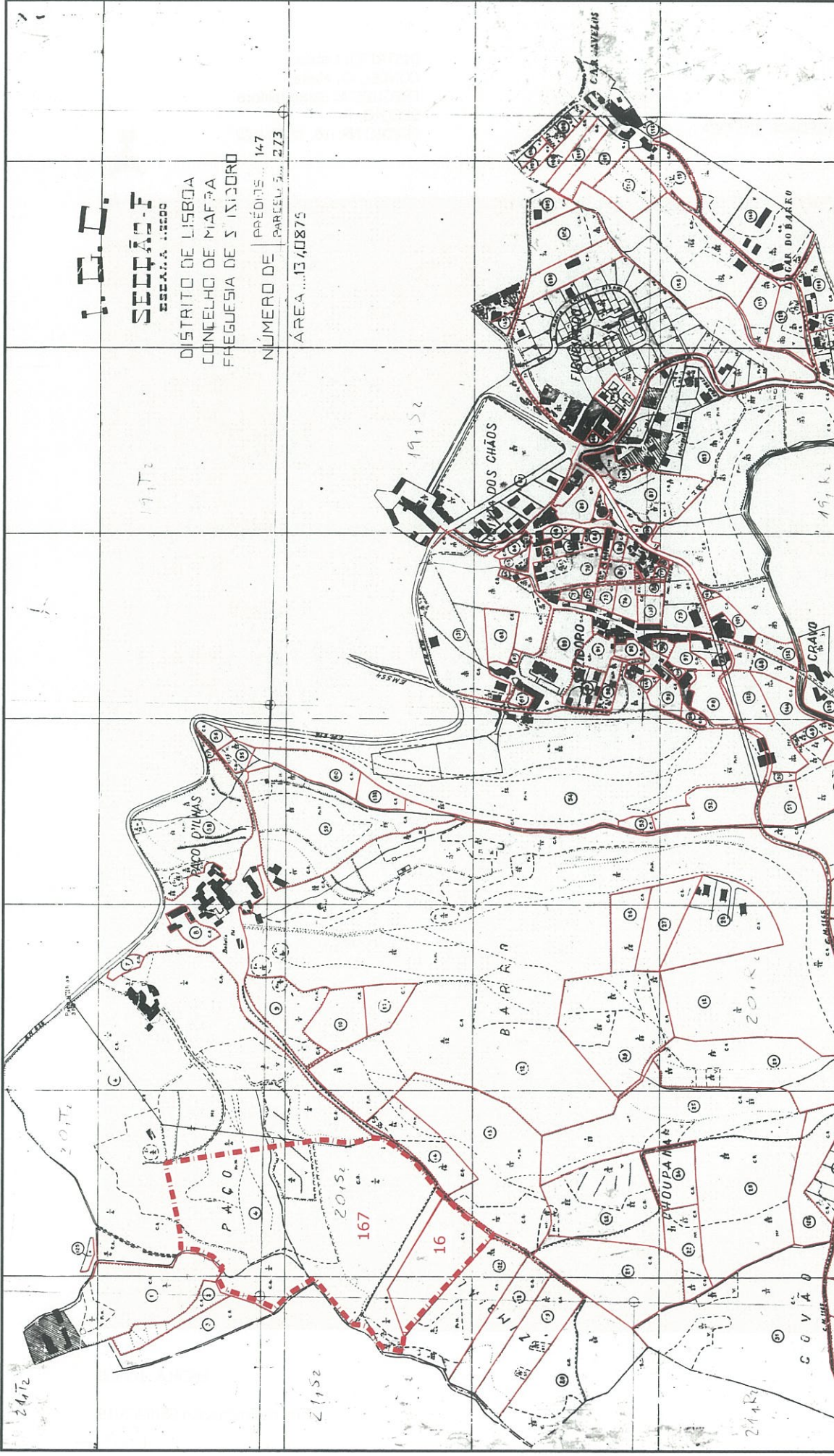

SEIÇÃO F
ESCALA 1:5000

DISTRITO DE LISBOA
CONCELHO DE MAFRA
FREGUESIA DE S ISIDORO

NÚMERO DE PARCELA 147
NÚMERO DE PARCELA 273

ÁREA 1340875

LEGENDA:

- - - - - LIMITE DA UNIDADE DE EXECUÇÃO
- LIMITE DAS PARCELAS

Tabela de Identificação das Propriedades

Identificação	N.º matriz	Inscrição CRP	Área
1	16	209	11.562 m ²
2	167	3724	64.911 m ²
TOTAL	—	—	76.473 m ²



CÂMARA MUNICIPAL DE MAFRA

DUOMA

DEPARTAMENTO DE URBANISMO,
OBRAS MUNICIPAIS E AMBIENTE

ASSUNTO: UNIDADE DE EXECUÇÃO DE PAÇO D'ILHAS
LOCAL: SANTO ISIDORO - PAÇO D'ILHAS

ARQUITECTO: _____
DESENHADOR: _____
ENGENHEIRO: _____
URBANISTA: Sofia Sara
COORDENAÇÃO: Felis Martins

N.º DE ARQUIVO: _____
N.º PROCESSO: _____
10 DE NOVEMBRO 2018

VERIFICAÇÃO:

APROVAÇÃO:

ESCALA: 1/5000

FASE DO PROJECTO:

DESENHO N.º:

01

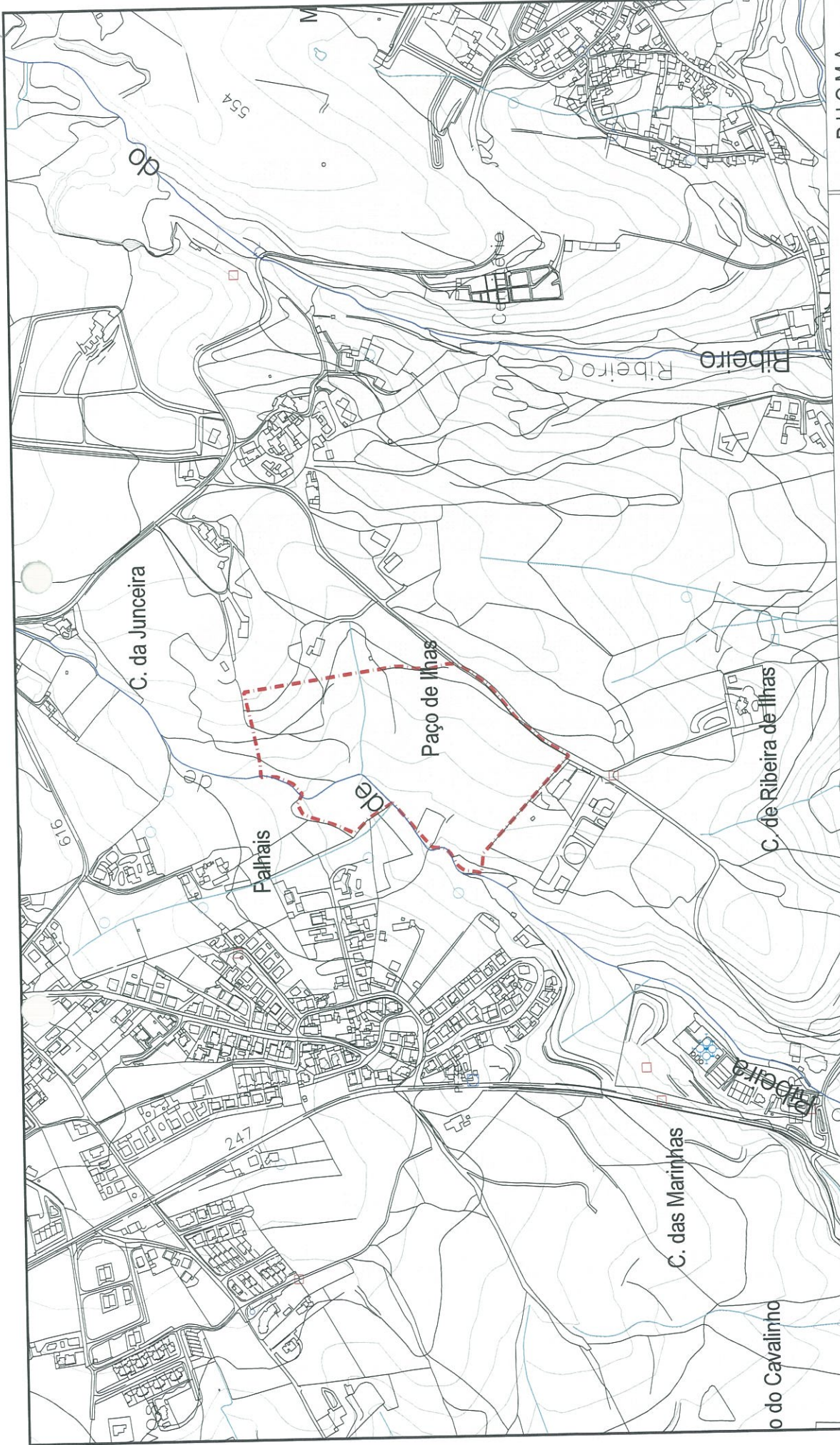

CÂMARA MUNICIPAL DE MAFRA

DUOMA

DEPARTAMENTO DE URBANISMO,
OBRAS MUNICIPAIS E AMBIENTE

ARQUITECTO	UNIDADE DE EXECUÇÃO DE PAÇO D'ILHAS
DESENHADOR	LOCAL: SANTO ISIDORO - PAÇO D'ILHAS
ENGENHEIRO	DESIGNAÇÃO: PLANTA DE LOCALIZAÇÃO (Cartografia 2010)
URBANISTA: <i>Sofia Sarbo</i>	ESCALA: 1 / 5000
COORDENAÇÃO: <i>Pedro Martins</i>	FASE DO PROJECTO:
N.º DE ARQUIVO:	DESENHO N.º: 02
N.º PROCESSO:	
DATA: NOVEMBRO 2018	

LEGENDA:
 LIMITE DA UNIDADE DE EXECUÇÃO



LEGENDA:



LIMITE DA UNIDADE DE EXECUÇÃO



CÂMARA MUNICIPAL DE MAFRA

DUOMA

DEPARTAMENTO DE URBANISMO,
OBRAS MUNICIPAIS E AMBIENTE

ARQUITECTO	ASSUNTO:	VERIFICAÇÃO:	DESENHO Nº:
DESENHADOR	UNIDADE DE EXECUÇÃO DE PAÇO D' ILHAS	APROVAÇÃO:	ESCALA: 1 / 5000
ENGENHEIRO	LOCAL: Santo Isidoro - Paço d' Ilhas		FASE DO PROJECTO:
URBANISTA: <i>Sofia Pinto</i>	DESIGNAÇÃO: PLANTA DE LOCALIZAÇÃO (Ortofoto de 2017)		03
COORDENAÇÃO: <i>Felipe Martins</i>			
N.º DE ARQUIVO:	N.º PROCESSO: 11/2018		
	N.º: 11/2018		
	NOVEMBRO 2018		



LEGENDA:

-  LIMITE DA UNIDADE DE EXECUÇÃO
-  Área para uso predominantemente turístico
-  Área para uso predominantemente habitacional
-  Requalificação da estrutura viária existente



CÂMARA MUNICIPAL DE MAFRA

DUOMA

DEPARTAMENTO DE URBANISMO,
OBRAS MUNICIPAIS E AMBIENTE

ARQUITECTO	ASSUNTO:
DESENHADOR	UNIDADE DE EXECUÇÃO DE PAÇO D'ILHAS
ENGENHEIRO	LOCAL:
URBANISTA:	SANTO ISIDORO - PAÇO D'ILHAS
COORDENAÇÃO	DESIGNAÇÃO:
N.º DE ARQUIVO:	PLANTA DO MODELO DE OCUPAÇÃO (Ortofotomapa 2017)
N.º PROCESSO:	NOVEMBRO 2018
DATA:	ESCALA:
NOVEMBRO 2018	1 / 5000
	FASE DO PROJECTO:
	DESENHO N.º:
	04

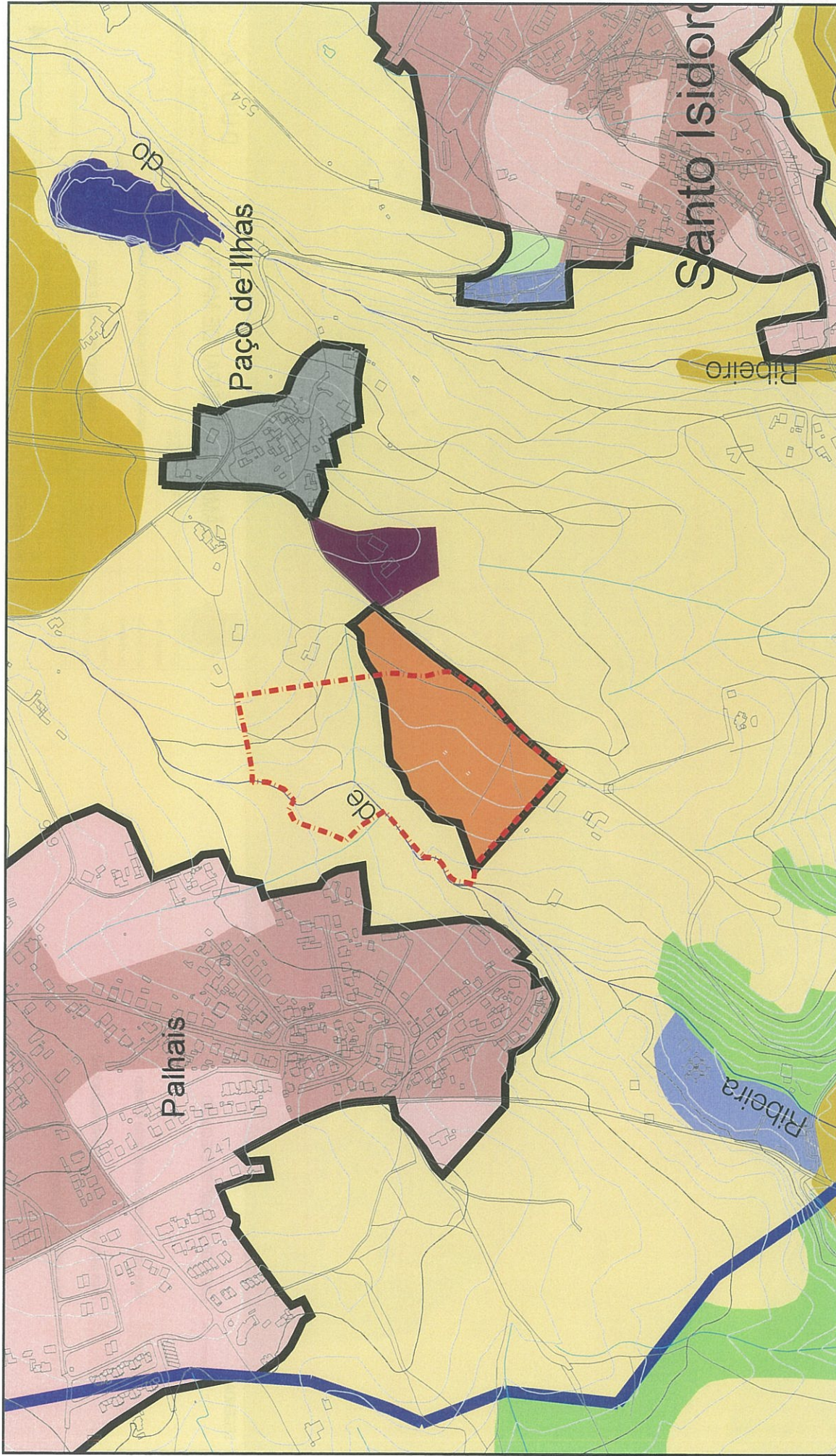

LEGENDA:

- LIMITE DA UNIDADE DE EXECUÇÃO
- SOLO RURAL**
- ESPAÇOS AGROFLORESTAIS
- SOLO URBANO**
- SOLO URBANTIZÁVEL
- SISTEMA URBANO**
- NÚCLEOS URBANOS
- Nível II



CÂMARA MUNICIPAL DE MAFRA

DUOMA
DEPARTAMENTO DE URBANISMO,
OBRAS MUNICIPAIS E AMBIENTE

ARQUITECTO	
DESENHADOR	
ENGENHEIRO	
URBANISTA:	<i>Silvia Santos</i>
COORDENAÇÃO	<i>Freda Mendes</i>

ASSUNTO:	UNIDADE DE EXECUÇÃO DE PAÇO D'ILHAS
LOCAL:	SANTO ISIDORO - PAÇO D'ILHAS

N.º DE ARQUIVO:	N.º PROCESSO:
	11/NOVEMBRO 2018

DESIGNAÇÃO:
Extrato da Planta de Ordenamento
Classificação e Qualificação do Solo

VERIFICAÇÃO:	DESENHO N.º:
APROVAÇÃO:	05
ESCALA: 1/5000	
FASE DO PROJECTO:	

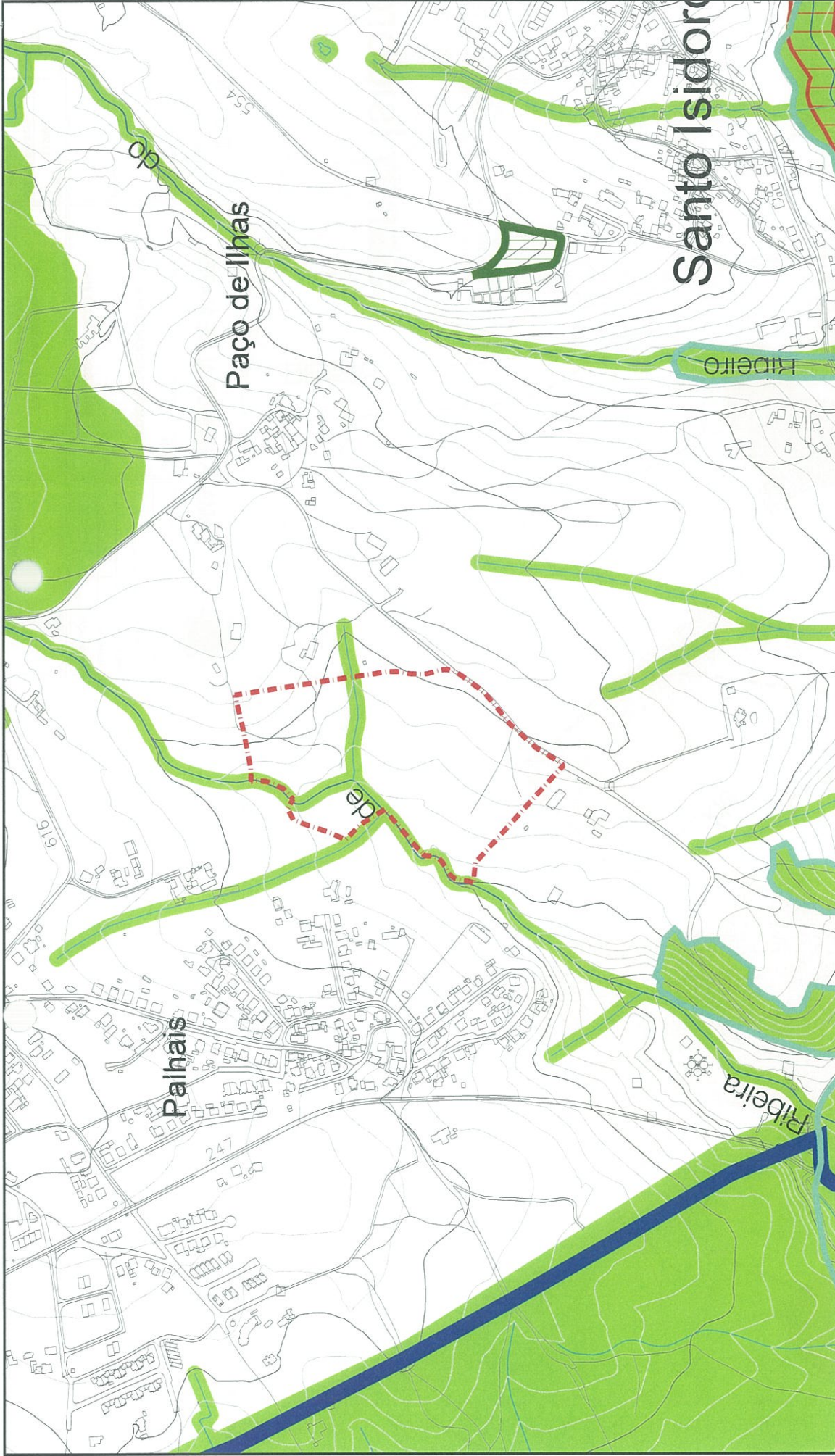

LEGENDA:

- - - - - LIMITE DA UNIDADE DE EXECUÇÃO
- ESTRUTURA ECOLÓGICA MUNICIPAL**
- ÁREAS DE PROTEÇÃO
- REDE ECOLÓGICA METROPOLITANA-PROT 2002**
- CORREDOR ESTRUTURANTE PRIMÁRIO



CÂMARA MUNICIPAL DE MAFRA

DUOMA

DEPARTAMENTO DE URBANISMO,
OBRAS MUNICIPAIS E AMBIENTE

ARQUITECTO	
DESENHADOR	
ENGENHEIRO	
URBANISTA:	<i>Sofia Santos</i>
COORDENAÇÃO	<i>Fátima Martins</i>
N.º DE ARQUIVO:	
N.º PROCESSO:	
DATA:	NOVEMBRO 2018

ASSUNTO:	UNIDADE DE EXECUÇÃO DE PAÇO D'ILHAS
LOCAL:	SANTO ISIDORO - PAÇO D'ILHAS
DESIGNAÇÃO:	Extrato da Planta de Ordenamento Estrutura Ecológica Municipal

VERIFICAÇÃO:	
APROVAÇÃO:	
ESCALA:	1 / 5000
FASE DO PROJECTO:	
DESENHO N.º:	06

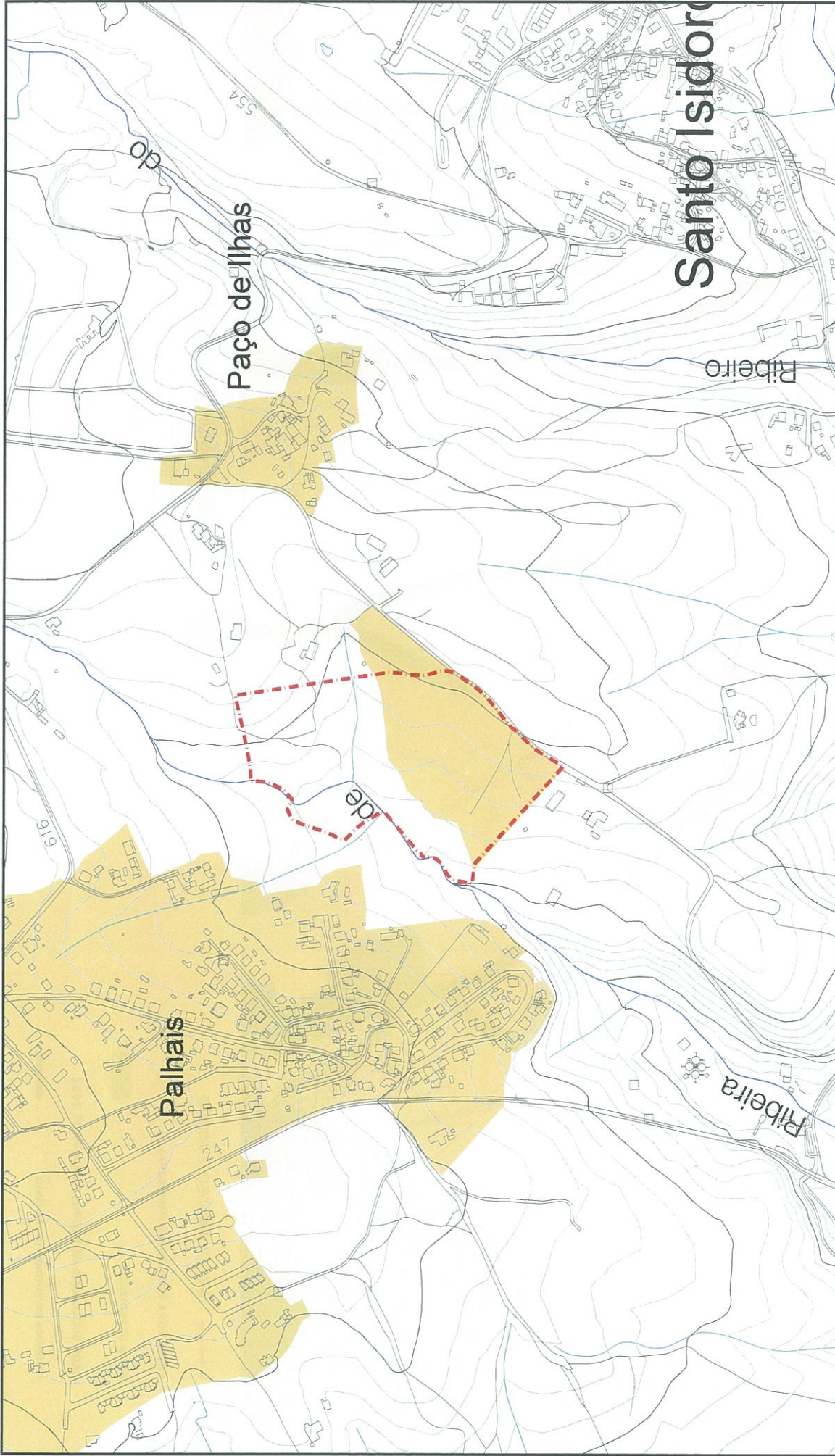

LEGENDA:

— ■ ■ ■ ■ ■ — LIMITE DA UNIDADE DE EXECUÇÃO

ZONAMENTO ACÚSTICO

ZONAS MISTAS — — — — —



CÂMARA MUNICIPAL DE MAFRA

DUOMA
DEPARTAMENTO DE URBANISMO,
OBRAS MUNICIPAIS E AMBIENTE

ARQUITECTO
DESENHADOR
ENGENHEIRO
URBANISTA:
COORDENAÇÃO

ASSUNTO:
UNIDADE DE EXECUÇÃO DE PAÇO D'ILHAS
LOCAL:
SANTO ISIDORO - PAÇO D'ILHAS

N.º DE ARQUIVO:
N.º PROCESSO:
A: 10 NOVEMBRO 2018

DESIGNAÇÃO:
Extrato da Planta de Ordenamento
Zonamento Acústico

VERIFICAÇÃO:
APROVAÇÃO:
ESCALA: 1 / 5000
FASE DO PROJECTO:
DESENHO N.º: 07

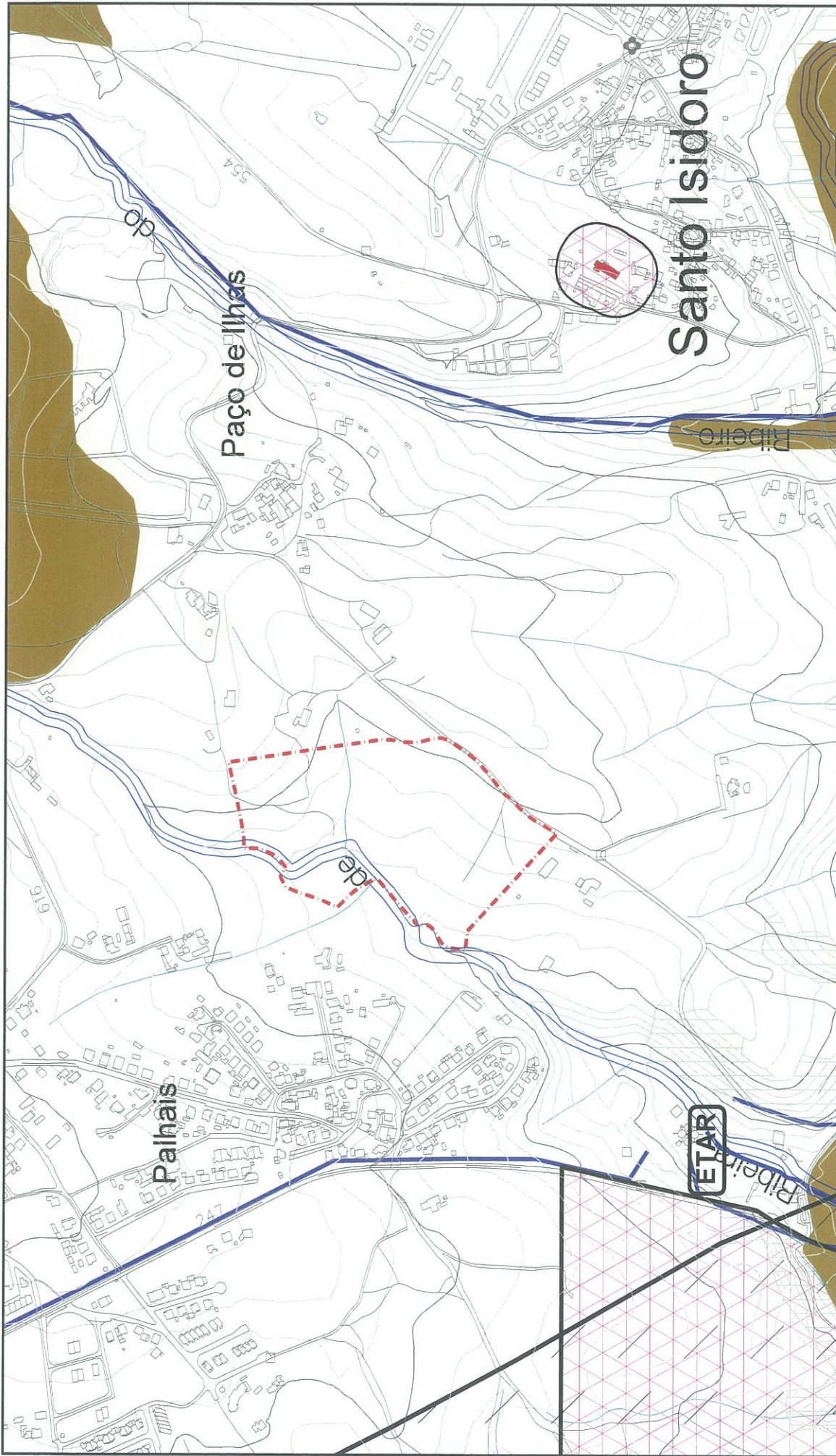

LEGENDA:

— ■ ■ ■ ■ ■ — LIMITE DA UNIDADE DE EXECUÇÃO

RECURSOS HÍDRICOS / DOMÍNIO HÍDRICO

LEITO DOS CURSOS DE ÁGUA REN E MARGEM

LEITO DOS RESTANTES CURSOS DE ÁGUA E MARGEM



CÂMARA MUNICIPAL DE MAFRA

DUOMA
DEPARTAMENTO DE URBANISMO,
OBRAS MUNICIPAIS E AMBIENTE

ARQUITECTO	
DESENHADOR	
ENGENHEIRO	
URBANISTA	<i>Sofia Costa</i>
COORDENAÇÃO	<i>Fábio Martins</i>

ASSUNTO:	UNIDADE DE EXECUÇÃO DE PAÇO D'ILHAS
LOCAL:	SANTO ISIDORO - PAÇO D'ILHAS

N.º DE ARQUIVO:	
N.º PROCESSO:	
DESIGNAÇÃO:	Extrato da Planta de Condicionantes Serviços Administrativos e Restrições Pública
	11 DE ABRIL DE 2018

VERIFICAÇÃO:	
APROVAÇÃO:	
ESCALA:	1 / 5000
FASE DO PROJECTO:	

DESENHO N.º:	09
--------------	----



MINUTA

(n.º 3 do artigo 57.º do Anexo I à Lei n.º 75/2013, de 12 de setembro, na sua redação atual)

Handwritten mark

**DEPARTAMENTO DE URBANISMO, OBRAS MUNICIPAIS E AMBIENTE
DIVISÃO DE AMBIENTE**

REUNIÃO DE 2019/03/22

ASSUNTO: Declaração de Interesse Público Municipal - ETAR do Carvalho - União de Freguesias de Igreja Nova e Cheleiros. -----

INFORMAÇÕES/PARECERES: Presente, em anexo, a Informação Interno/2019/4213, elaborada na Unidade de Planeamento e Ordenamento do Território, em 19 de março corrente, sobre a qual recaiu o despacho de concordância do Diretor do Departamento de Urbanismo, Obras Municipais e Ambiente, da mesma data, devidamente instruída pela nota descritiva e justificativa constante da Informação Interno/2019/4205.-----

DELIBERAÇÃO: Atenta a informação prestada, que se dá por integralmente reproduzida, para todos os efeitos legais, a Câmara Municipal deliberou, nos termos e ao abrigo do disposto nos artigos 33.º, n.º 1, alínea ccc) e 25.º, n.º 1, alínea r) do Anexo I da Lei n.º 75/2013, de 12 de setembro, na sua redação atual, e em conjugação com o artigo 25.º, n.º 1 do Decreto-Lei n.º 73/2009, de 31 de março, na sua redação atual, submeter para aprovação da Assembleia Municipal a emissão de Declaração de Utilidade Pública Municipal, relativamente à ETAR do Carvalho. -----

Esta deliberação foi aprovada por: Unanimidade / ~~Maioria~~. -----

Votos a favor: *DE TODOS OS VEREADORES E DO SR. MEADENIE* -----

Votos contra: -----

Abstencões: -----

Declarações de voto: -----

ASSINATURAS:

Handwritten signature

Handwritten signatures on lines

Handwritten signatures on lines





33

CÂMARA MUNICIPAL DE MAFRA

Departamento de Urbanismo, Obras Municipais e Ambiente

PARECER

DESPACHO

...../...../.....

O Vice Presidente da Câmara,

Concordo com a proposta apresentada.
À consideração superior

19, 03, 2019

O(A) Diretor(a) de Departamento,

À Câmara

19, 3, 2019

O Presidente da Câmara,

(Hélder Sousa Silva)

INFORMAÇÃO Interno/2019/4213

ASSUNTO: Proposta para submissão do pedido de emissão de Declaração de Utilidade Pública Municipal relativa à ETAR do Carvalhal

Na sequência da receção do pedido efetuado por parte da Águas do Tejo Atlântico, S.A. (AdTA) para emissão de Declaração de Utilidade Pública Municipal relativa à ETAR do Carvalhal visando a subsequente instrução dos respetivos processos às entidades competentes, e, considerando que, em consonância com a análise técnica da respetiva solução, em anexo, se verifica que a instalação em apreço se reveste de indubitável e relevante interesse público quer pela sua preponderância na melhoria da qualidade de vida e bem-estar das populações servidas, quer na preservação da qualidade dos recursos hídricos naturais e do meio ambiente em geral, submete-se à consideração superior, tendo em vista que a respetiva Declaração de Interesse Público Municipal é da competência da Assembleia Municipal, a submissão do presente assunto a reunião de Câmara, e subsequentemente à Assembleia Municipal para aprovação, nos termos e ao abrigo do disposto nos artigos 33.º, n.º 1, alínea ccc) e 25.º, n.º 1, alínea r) do Anexo I da Lei n.º



CÂMARA MUNICIPAL DE MAFRA

Departamento de Urbanismo, Obras Municipais e Ambiente

75/2013, de 12 de setembro, na sua redação atual, conjugados com o artigo 25.º, n.º1 do Decreto-Lei n.º 73/2009, de 31 de março, na sua redação atual.

19/03/2019

X 

Nuno Soares
Chefe da Divisão de Ambiente
Assinado por: NUNO MANUEL VICENTE ESTEVES SOARES



CÂMARA MUNICIPAL DE MAFRA

INFORMAÇÃO Interno/2019/4205

ASSUNTO: ETAR do Carvalhal: nota descritiva e justificativa do interesse público

A ETAR em questão está prevista no conjunto de investimentos fundamentais para o concelho de Mafra na área do ambiente que se pretendem realizar até 2020, estando previsto servir uma população de 1.138 habitantes-equivalentes, distribuída pelas localidades de Alqueidão, Arroeiros, Carvalhal e Meã e irá ocupar uma área de aproximadamente 500 m².

O ponto de descarga da futura ETAR não se encontra em zona sensível ou em área de influência de zona sensível, distando cerca de 10 km da zona balnear da Foz do Lizandro mas, não obstante, a ETAR do Carvalhal prevê uma solução de tratamento com um nível superior a secundário, contemplando a desinfecção final do efluente tratado.

Atendendo ao facto de que, a jusante do ponto de descarga, existem inúmeros açudes e captações de água para rega de campos agrícolas, a solução tecnológica preconizada para a ETAR do Carvalhal assegura a produção de uma água residual tratada, com qualidade compatível com o cumprimento das exigências legais (ver 1,3) para a descarga no meio recetor, e, ainda, a utilização dessa água na rega agrícola e na produção de água industrial para serviço no interior das instalações. O tratamento da fase sólida prevê um espessamento gravítico das lamas em excesso, sendo as mesmas transportadas para outra instalação.

Os objetivos de qualidade para o efluente tratado descrevem-se nas tabelas seguintes:

Requisitos de qualidade para o efluente tratado por descarga no meio recetor		
Parâmetro	Unidade	Val. (2)
CBO ₅	mg O ₂ /L	25
CQO	mg O ₂ /L	125
SST	mg/L	35

(2) Valor limite de emissão

Requisitos de qualidade para o efluente tratado em função das uses da água do meio recetor		
Parâmetro	Unidade	Val. (2)
Turvação	UNT	1,0
Coliformes fecais	NMP/100 ml	100
Ovos de parasitas entéricos	Unid/L	Não detetável

(2) Valor limite de emissão

NOTA FINAL

Como decorre do significado do respetivo acrónimo (ETAR), o grande desiderato de qualquer infraestrutura deste tipo, ao depurar águas residuais urbanas a um nível não impactante para a saúde humana e para o ambiente, constitui, pois, em si mesmo, objetivo de indubitável e relevante interesse público quer pela sua preponderância na melhoria da qualidade de vida e bem-estar das populações servidas quer na preservação da qualidade dos recursos hídricos naturais e do meio ambiente em geral.

19/01/2019

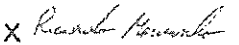
Ricardo Mourão

Assinado por RICARDO DANIEL RAMALHO MOURÃO



MINUTA

(n.º 3 do artigo 57.º do Anexo I à Lei n.º 75/2013, de 12 de setembro, na sua redação atual)

DEPARTAMENTO DE DESENVOLVIMENTO SOCIOECONÓMICO
DIVISÃO DE AÇÃO SOCIAL E APOIO INSTITUCIONAL **REUNIÃO DE 2019/03/22**
UNIDADE DE APOIO INSTITUCIONAL

ASSUNTO: Estratégia Municipal para o Envelhecimento Ativo e Saudável do Concelho de Mafra (2019-2025). -----

INFORMAÇÕES/PARECERES: Presente, em anexo, a Informação Interno 2019/4168, elaborada em 18 de março de 2019, na Unidade de Apoio Institucional, sobre a qual recaíram os pareceres da Chefe da Divisão de Ação Social e Apoio Institucional e da Diretora do Departamento de Desenvolvimento Socioeconómico, ambos datados de 19 de março corrente, devidamente instruída com o documento a que a mesma se refere, intitulado "Estratégia Municipal para o Envelhecimento Ativo e Saudável do Concelho de Mafra". -----

DELIBERAÇÃO: Atenta a Informação prestada, e documento em anexo à mesma, que se dão por integralmente reproduzidos, para todos os efeitos legais, a Câmara Municipal deliberou, nos termos das disposições conjugadas da alínea h) do n.º 1 do artigo 25.º e da alínea ccc) do n.º 1 do artigo 33.º, ambos do Anexo I à Lei n.º 75/2013, de 12 de setembro, na sua redação atual, submeter à Assembleia Municipal, a Estratégia Municipal para o Envelhecimento Ativo e Saudável do Concelho de Mafra, plasmada no documento em anexo à referida Informação, tendo em vista a sua aprovação, para o horizonte temporal 2019-2025.-----

Esta deliberação foi aprovada por: Unanimidade / Maioria. -----

Votos a favor: de todos os vereadores e do Sr. Presidente -----

Votos contra: -----

Abstenções: -----

Declarações de voto: -----

ASSINATURAS:

[Handwritten signatures and marks on lines]



**CÂMARA MUNICIPAL DE MAFRA**

Departamento de Desenvolvimento Socioeconómico

Divisão de Ação Social e Apoio Institucional

PARECER

DESPACHO

...../...../.....

O(A) Vereador(a),

Concordo. Proponho que o assento seja objecto de deliberação pelo órgão executivo.

..19./03./2019

Mafra

O(A) Diretor(a) de Departamento,

Concordo com o proposto.

..19./03./2019

O(A) Chefe de Divisão

Paulo Ribeiro

À Mesa

..19./3./2019

O Presidente da Câmara,

Helder Sousa Silva

(Hélder Sousa Silva)

INFORMAÇÃO Interno/2019/4168

ASSUNTO: Estratégia Municipal para o Envelhecimento Ativo e Saudável do Concelho de Mafra (2019-2025)

O envelhecimento demográfico, decorrente dos avanços da tecnologia e da ciência, que permitem alcançar melhores condições nas várias esferas da vida dos cidadãos, designadamente viver durante mais tempo, apresenta-se como um desafio para a sociedade contemporânea, na medida em que é chamada a responder a novas necessidades e padrões culturais, económicos e sociais diferentes, gerando novas dinâmicas de participação na vida comunitária.

O tema do envelhecimento está inscrito na agenda internacional. Desde a ONU, através da Organização Mundial de Saúde, até à Comissão Europeia, passando pela Organização para a Cooperação e Desenvolvimento Económico, todas estas organizações promovem iniciativas destinadas a alertar as sociedades para os problemas do envelhecimento e a apontar políticas públicas que respondam a esses desafios.



CÂMARA MUNICIPAL DE MAFRA

Departamento de Desenvolvimento Socioeconómico

Divisão de Ação Social e Apoio Institucional

A nível nacional, a Direção-Geral de Saúde apresentou, em 2017, a Estratégia Nacional para o Envelhecimento Ativo e Saudável 2017-2025.

Resultado das alterações demográficas a que se assiste um pouco por todo o território nacional, também no concelho de Mafra se sentem os efeitos da inversão tendencial da pirâmide etária. Segundo dados do INE, estima-se que, em 2017, dos 83.829 habitantes do Concelho, 13.365 (16.1%) eram pessoas com idade igual ou superior a 65 anos.

Atento a esta realidade, o Município de Mafra revela uma crescente preocupação com a qualidade de vida dos munícipes, reforçando as condições disponibilizadas em ordem à plena realização das pessoas, tanto na promoção do acesso à saúde e à educação, como na integração das pessoas em situação de vulnerabilidade.

Numa ótica de co construção deste processo, assente numa lógica colaborativa, foi realizada a auscultação de um conjunto de atores-chave, como grupos de pessoas idosas (Universidade e Academias Seniores do concelho de Mafra), IPSS locais, e os parceiros do Conselho Local de Ação Social.

A Estratégia Municipal para o Envelhecimento Ativo e Saudável do Concelho de Mafra consiste num enunciado sobre políticas de envelhecimento ativo e saudável, traçadas de modo a responder efetivamente às necessidades de todos os munícipes no seu processo de envelhecimento, desenhando um conjunto de ações mais especificamente dirigidas às pessoas idosas residentes no concelho de Mafra.

Nos termos das disposições conjugadas da alínea h) do n.º 1 do artigo 25.º e da alínea ccc), do n.º 2 do artigo 33.º do Anexo I da Lei n.º 75/2013, de 12 de setembro, na sua redação atual, propõe-se submeter à aprovação da Assembleia Municipal, a Estratégia Municipal para o Envelhecimento Ativo e Saudável do Concelho de Mafra (2019-2025).

Mafra, 18 de março de 2019

A Dirigente da Unidade de Apoio Institucional

(Paula Santos)

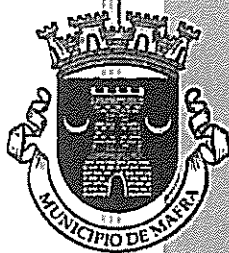

***ESTRATÉGIA MUNICIPAL
PARA O ENVELHECIMENTO
ATIVO E SAUDÁVEL DO
CONCELHO DE MAFRA***

Estratégia Municipal para o Envelhecimento Ativo e Saudável do Concelho de Mafra

FICHA TÉCNICA

Título:

Estratégia Municipal para o Envelhecimento Ativo e Saudável do Concelho de Mafra

Editor:

Câmara Municipal de Mafra

Consultora Científica

Carla Ribelrinho

Design e paginação

CMM/GAPC/DASAI

Impressão e acabamentos

CMM/GAPC

MARÇO 2019



ÍNDICE GERAL

	Pág.
1. INTRODUÇÃO	4
2. ENQUADRAMENTO TEÓRICO	6
3. ASPETOS DEMOGRÁFICOS DO ENVELHECIMENTO	11
4. O COMPROMISSO DA CÂMARA MUNICIPAL DE MAFRA COM AS POLÍTICAS VOCACIONADAS PARA O ENVELHECIMENTO ATIVO	18
4.1 MISSÃO	18
4.2 VISÃO	18
4.3 VALORES	19
5. METODOLOGIA	20
6. EIXOS ESTRATÉGICOS	21
I. SAÚDE E BEM-ESTAR	22
II. PARTICIPAÇÃO NA SOCIEDADE	25
III. SEGURANÇA E CONFORTO HABITACIONAL	28
IV. ACESSIBILIDADE E MOBILIDADE	30
7. PLANO ESTRATÉGICO PARA O ENVELHECIMENTO ATIVO E SAUDÁVEL DO CONCELHO DE MAFRA (Objetivos Gerais e Específicos)	32
8. MONITORIZAÇÃO	36
9. BIBLIOGRAFIA	37



ÍNDICE DE GRÁFICOS E ILUSTRAÇÃO

		Pág.
Ilustração 1	Determinantes do Envelhecimento Ativo	8
Gráfico 1	Pirâmides Etárias Portugal 2011,2017 e 2030	13
Gráfico 2	Evolução População Residente no Concelho	15
Gráfico 3	Evolução População Residente no Concelho por Grupos Etários	16

ÍNDICE DE QUADROS

		Pág.
Quadro 1	Planos Internacionais sobre o Envelhecimento 1982-2002	7
Quadro 2	Evolução da População Residente em Portugal por Faixa Etária	11
Quadro 3	Estrutura da População Idosa com mais de 65 anos - Portugal	12
Quadro 4	Evolução Índices de Envelhecimento, Longevidade e de Dependência dos Idosos em Portugal	14
Quadro 5	Estrutura da População Idosa com mais de 65 anos - Mafra	16
Quadro 6	Evolução Índices de Envelhecimento, Longevidade e de Dependência dos Idosos no Concelho	17
Quadro 7	Eixo I - Saúde e bem-estar físico e mental	24
Quadro 8	Eixo II - Participação na sociedade	27
Quadro 9	Eixo III - Segurança e conforto habitacional	29
Quadro 10	Eixo IV - Acessibilidade e mobilidade	31



1. INTRODUÇÃO

A sociedade atual vive em constante mudança, consequência principal dos avanços da tecnologia e da ciência, que permitem alcançar melhores condições nas várias esferas da vida dos cidadãos, designadamente viver durante mais tempo, mas apresenta-lhes também cada vez mais desafios.

De facto, paradoxalmente, se o envelhecimento demográfico e o aumento da esperança de vida são, por um lado, atribuíveis à melhoria dos sistemas de proteção social e políticas de saúde, colocam, por outro, grandes desafios às sociedades, no que respeita ao equilíbrio e sustentabilidade dessas mesmas políticas.

Estes desafios encontram-se atualmente plasmados em documentos estratégicos das várias organizações mundiais, conduzindo a tomadas de decisão dos países, à reflexão e assunção do caráter urgente e transversal do fenómeno do envelhecimento e da necessidade de transformação das dinâmicas sociais, a começar pelas representações sociais sobre o envelhecimento e sobre a velhice.

Envelhecer é um processo que se inicia logo no dia em que se nasce, sendo algo transitivo e relativo – haverá sempre alguém mais velho que outro. Neste sentido, o envelhecimento diz respeito a todos e deve ser enquadrado numa perspetiva de desenvolvimento, ao longo de todo o ciclo de vida do indivíduo.

Parte-se da premissa de que *saber envelhecer* é uma vocação individual, mas, *poder envelhecer bem*, pressupõe dimensões estruturais, como o acesso à saúde, à segurança e ao bem-estar. Constitui-se, assim, como um processo coletivo, de vocação societal e política, cabendo aos interlocutores políticos, como é o caso dos Municípios, potenciar a otimização de condições de saúde, da participação e segurança dos cidadãos e dos seus territórios, de modo a melhorar a sua qualidade de vida, à medida que envelhecem.

A este processo, a Organização Mundial de Saúde (OMS) designa de Promoção do Envelhecimento Ativo.

A nível nacional foi desenvolvida Estratégia Nacional para o Envelhecimento Ativo e Saudável 2017-2025, visando dar resposta às diretrizes internacionais sobre a temática do Envelhecimento Ativo, designadamente a Estratégia e Plano de Ação Global para o Envelhecimento Saudável da OMS e as Propostas de Ação da União



Europeia para a promoção do Envelhecimento Ativo e Saudável e da Solidariedade entre Gerações (Decisão n.º 940/2011/U, do Parlamento Europeu e do Conselho, de 14 de setembro).

Alinhada com aquelas que são as preocupações e as metas nacionais, europeias e mundiais na abordagem do fenómeno em apreço, a Câmara Municipal de Mafra encontra-se empenhada em contribuir para uma solução estruturada e sustentada em relação ao desafio que o processo de envelhecimento das populações encerra. Nesse sentido preconiza, nos diversos níveis de intervenção e numa lógica de transversalidade, um compromisso de inovação e de procura das melhores soluções, através da adoção de instrumentos estratégicos de planeamento, baseados na experiência e conclusões da atividade desenvolvida e na antecipação de necessidades dos seus cidadãos.

Nessa sequência, surge a definição de uma Estratégia Municipal para o Envelhecimento Ativo e Saudável do Concelho de Mafra, que pretende, tal como se apresentará nos capítulos seguintes, identificar os recursos existentes no seu território, físicos, humanos e ideológicos (expectativas), potenciando-os. Ao mesmo tempo, com base nesse diagnóstico, visa definir linhas orientadoras de ação futura, concertada, com a tónica na participação ativa e a plena inclusão das pessoas idosas na vida comunitária, proporcionando-lhes condições de bem-estar e dignidade, contribuindo para um concelho mais justo, equilibrado e geracionalmente sustentável.

Assente no compromisso municipal exposto, nos conceitos e nas recomendações internacionais e nacionais sobre envelhecimento ativo, a referida Estratégia concretizar-se-á num Plano Estratégico com os seguintes objetivos:

- ✓ Sensibilizar para importância do envelhecimento ativo e da solidariedade entre gerações;
- ✓ Promover a mudança de atitudes em relação ao envelhecimento;
- ✓ Promover a cooperação interinstitucional;
- ✓ Contribuir para o desenvolvimento de políticas locais que melhorem a qualidade de vida das pessoas idosas.



2. ENQUADRAMENTO TEÓRICO

A longevidade é considerada uma das maiores conquistas da humanidade e a sua salvaguarda assenta em compromissos formais e estruturados.

Reconhecendo a necessidade de chamar a atenção mundial para os problemas decorrentes do envelhecimento demográfico, a Assembleia Geral das Nações Unidas decidiu convocar, já em 1982, uma Assembleia Mundial sobre o Envelhecimento. O propósito era dar “o pontapé de saída” para a implementação de um programa de ação internacional que visasse a garantia da segurança económica e social das pessoas idosas, assim como oportunidades para que contribuíssem para o desenvolvimento dos seus países.

Nessa sequência, teve lugar em 1982, a I Assembleia Mundial de Viena, sobre o envelhecimento, marcando a definição de políticas para as pessoas idosas. Nela foram aprovadas 62 recomendações, em diversas áreas, tais como saúde e nutrição, proteção ao consumidor idoso, habitação e meio ambiente, bem-estar social, proteção social, trabalho, educação e família, com o objetivo de salvaguardar os direitos humanos durante o envelhecimento e estipular a idade de passagem à velhice¹. Deste fórum resultou igualmente a conceção do Plano de Ação Internacional sobre o Envelhecimento, com os seguintes objetivos concretos:

- ✓ Fortalecer a capacidade dos países para abordar de maneira efetiva o envelhecimento da sua população e atender às preocupações e necessidades especiais das pessoas idosas;
- ✓ Fomentar uma resposta internacional adequada aos problemas do envelhecimento com medidas para o estabelecimento de uma nova ordem económica internacional e o aumento das atividades internacionais de cooperação técnica.

Em 1991, a Organização das Nações Unidas (ONU), na sequência da I Assembleia Mundial de Viena, aprovou 18 direitos a favor da pessoa idosa agrupados em 5 grandes princípios: Independência, Participação, Cuidados, Autorrealização e

¹ Definiu-se que população idosa dos países em desenvolvimento é aquela que tem 60 anos ou mais, e nos países desenvolvidos considera-se idoso a pessoa com idade a partir dos 65 anos.



Dignidade, princípios esses que visavam incentivar a ação dos países e a centralidade e impacto do fenómeno do envelhecimento nos seus territórios.

A Assembleia Geral das Nações Unidas volta a dar relevo à importância do envelhecimento, declarando o ano de 1999, como o Ano Internacional das Pessoas Idosas, sob o lema "Por uma sociedade para todas as Idades", cuja celebração significou, em todo o mundo, uma contribuição importante para promover uma maior consciência destes problemas, impulsionar a investigação e fomentar a ação dos governos na melhoria das condições de vida das pessoas idosas.

A tomada de posição a favor da promoção do envelhecimento ativo continuou em 2002, aquando da II Assembleia Mundial das Nações Unidas sobre o Envelhecimento que foi realizada em Madrid.

Com o objetivo de desenvolver uma política internacional para o envelhecimento para o século XXI, esta Assembleia adotou uma Declaração Política e o Plano de Ação Internacional sobre o Envelhecimento de Madrid, prevendo estes compromissos a mudança de atitudes, políticas e práticas a todos os níveis, para concretizar as potencialidades do envelhecimento no século XXI.

O quadro seguinte sistematiza os principais enfoques dos planos internacionais sobre o envelhecimento.

Quadro 1 – Planos Internacionais sobre Envelhecimento 1982-2002

Atributo	Plano Internacional de Viena sobre Envelhecimento, 1982	Plano Internacional de Ação de Madrid sobre Envelhecimento, 2002
Ponto Central	Pessoas Idosas em países desenvolvidos.	Envelhecimento individual e populacional em países em desenvolvimento e em economias em transição.
Prioridade Geral	Questões "humanitárias".	Questões de "desenvolvimento".



Significado	Identificação do envelhecimento como uma questão internacionalmente significativa.	Proposta de inclusão da questão do envelhecimento na agenda de desenvolvimento internacional.
Resumo	62 Recomendações em sete áreas de preocupação em relação aos idosos.	239 Recomendações para 18 questões prioritárias.

Fonte: CEDRU (2008, p. 221)

Em 2011, a União Europeia (AGE, 2011) determinou o *Envelhecimento Ativo* estratégico para a agenda política europeia no horizonte temporal de 2020.

O ano 2012, Ano Europeu do Envelhecimento Ativo, visou chamar a atenção para a importância do contributo das pessoas idosas para a sociedade e incentivar os responsáveis políticos e todas as partes interessadas a tomarem medidas para criar as condições necessárias ao envelhecimento ativo e ao reforço de solidariedade entre gerações.

Em 2015 a OMS emite um Relatório Mundial de Envelhecimento e Saúde, o qual descreve um quadro de saúde pública para a ação, que é desenhado com base no conceito de Envelhecimento Saudável.

Ilustração 1 - Determinantes do envelhecimento ativo

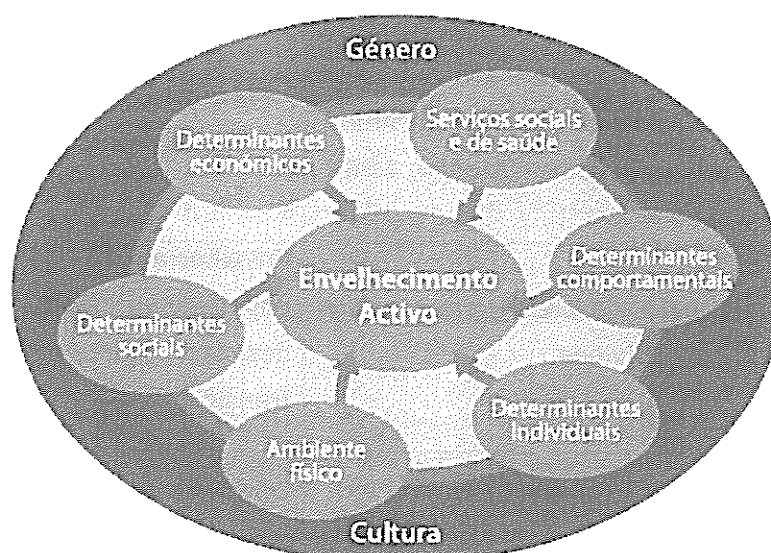

Fonte: OMS (2015)



O envelhecimento ativo depende de uma série de determinantes que rodeiam os indivíduos, as famílias e as nações, entre os quais se incluem as condições materiais, bem como os fatores sociais que afetam os tipos de comportamento e os sentimentos de cada indivíduo. Todos estes fatores, bem como a interação existente entre eles, desempenham um papel importante no que diz respeito à influência exercida sobre a forma como os indivíduos envelhecem.

Estes determinantes têm de ser encarados segundo uma perspetiva de ciclo de vida, que reconheça que as pessoas idosas não são um grupo homogêneo e que a diversidade individual aumenta com a idade.

Em 2017, a Conferência de Lisboa definiu as dimensões de intervenção que os países que integram a *United Nations Economic Commission for Europe* (UNECE) se comprometem a desenvolver, até 2022, no âmbito do envelhecimento.

O envelhecimento ativo não pode ser visto na perspetiva apenas de um indicador demográfico, mas antes um processo contínuo de envolvimento com e nas esferas económica, cívica, cultural, espiritual e física dos cidadãos.

O aumento da esperança de vida à nascença, realidade ininterrupta nas últimas décadas do século passado, determinou um cenário demográfico de envelhecimento populacional e em consequência um paradoxo. Tratando-se de um fenómeno positivo (na medida em que a longevidade resulta de progressos médicos, sociais e económicos), uma vez combinado com a diminuição da fecundidade, abriu caminho para um conjunto de consequências complexas para a nossa sociedade. Com efeito, o envelhecimento demográfico coloca vários desafios à sociedade: às estruturas sociais de apoio, nomeadamente, cuidados sociais e de saúde, alterações da estrutura e relações familiares, sobrecarga dos regimes de pensões e segurança social, risco de conflitualidade intergeracional, percurso de vida e trabalho, entre outros.

A dimensão do desafio não se confina às questões económicas. A dimensão sociológica, não pode ser ignorada. Na nossa sociedade "ficar velho" ainda tem um significado pejorativo, é sinónimo de improdutividade, de perda de mobilidade, de doenças, dependência e de solidão. No âmbito desta visão, de que a velhice é um



problema, existe o risco da discriminação, de respostas paternalistas, colocando em causa a coesão social.

Por outro lado, “o crescente número de pessoas idosas não pode ser visto apenas como uma pressão nos sistemas de segurança social, ou como mais um utente/cliente na saúde ou nos equipamentos e serviços sociais. Pode ser visto também como oportunidade de proliferação de áreas de negócio inovadoras, desmistificando a ideia da pessoa idosa como “peso” ou “custo” para os sistemas, mas como cliente de serviços e que, enquanto tal, gera dinamismo na economia e gera, direta e indiretamente, riqueza.

Nos últimos anos, tem-se verificado um exponencial aumento de ofertas na área dos cuidados às pessoas idosas, quer por entidades públicas, do terceiro setor/setor social quer por parte do mercado (designadamente a criação de serviços de apoio domiciliários diferenciados, de estruturas residenciais, etc.)”, (Ribeirinho, 2012).

Das diferentes visões e conceitos decorre o entendimento de que o envelhecimento ativo é um conceito multidimensional, envolvendo saúde, aptidão física e cognitiva, relações sociais e participação e geração de riqueza/desenvolvimento económico.

Encarar o envelhecimento populacional como um problema que acarreta múltiplos constrangimentos e com uma representação negativa, impede-nos de, enquanto sociedade, olharmos para este fenómeno como uma conquista civilizacional e para as pessoas mais velhas como uma mais-valia, como um potencial de conhecimento e experiência. Mas sobretudo, impede-nos de o concebermos como um grupo social extraordinariamente heterogéneo, com biografias, expectativas, necessidades e interesses diferentes. Pese embora o facto de o envelhecimento poder estar associado a perdas, ele é também nitidamente um processo de ganhos, de desenvolvimento, de aprendizagens e de possibilidades (Ribeirinho, 2012).

Assim, o compromisso atual das políticas internacionais e nacionais em termos de envelhecimento ativo, assenta em estratégias e programas de intervenção transversais, multidisciplinares e de proximidade, valorizando os mecanismos que garantam a solidariedade intergeracional, combatam a exclusão social, promovam a cidadania, a saúde física, cognitiva e mental, o bem-estar, a participação e a segurança económica.



3. ASPETOS DEMOGRÁFICOS DO ENVELHECIMENTO

3.1. ENVELHECIMENTO DEMOGRÁFICO EM PORTUGAL

O Envelhecimento Demográfico define-se pelo aumento da proporção das pessoas idosas na população total, e este aumento consegue-se, em função do aumento da esperança média de vida e da diminuição do número de nascimentos, reduzindo assim a proporção da população jovem.

Com o decréscimo coincidente das taxas de natalidade, a redução da taxa de mortalidade, bem como o aumento da esperança média de vida e consequentemente dos progressos da medicina e da melhoria da assistência médica, Portugal está a tornar-se um país envelhecido, deste modo podemos constatar que a percentagem da população mais velha aumentou, enquanto a das camadas mais jovens passou a ser menor.

Quadro 2 – Evolução da População residente em Portugal por Faixa Etária

Portugal				
Grupos Etários	2011	%	2017	%
0-14	1 572 900	14,92	1 423 896	13,84
15-64	6 961 852	66,04	6 653 857	64,66
65+	2 007 646	19,04	2 213 274	21,51

Fonte: INE (2018)

Analisando os dados desagregados da população com mais de 65 anos (Quadro 3) verifica-se que houve um aumento significativo de pessoas idosas na faixa etária dos 85 anos e mais, sendo aquela que mais aumentou entre 2011 e 2017.

As projeções para o nosso país, segundo as estimativas do INE, revelam que em 2080 teremos apenas cerca de 7,5 milhões de cidadãos, ou seja, em pouco mais de sessenta anos Portugal irá perder 2,8 milhões de habitantes.



Quadro 3 – Estrutura da População Idosa com mais de 65 anos

Estrutura População Idosa - Portugal				
Faixas Etárias	2011	%*	2017	%*
65-69	548 752	27,33	619 886	28,01
70-74	483 250	24,07	521 503	23,56
75-79	435 021	21,67	424 997	19,20
80-84	303 404	15,11	349 350	15,78
85 e mais	237 219	11,82	297 538	13,44
TOTAL	2 007 646		2 213 274	

* Percentagem calculada por referência ao total de cidadãos com mais de 65 anos

Fonte: INE (2018)

As alterações na estrutura etária da população portuguesa traduzem-se fundamentalmente pelo aumento da população idosa (Quadro 3), que resulta:

- ✓ *Da diminuição constante da taxa de natalidade:* em que as gerações deixam de ser substituídas numericamente e o lugar dos adultos e dos mais “velhos” aumenta no total. O declínio da taxa de natalidade está associado a diversos fenómenos, como a redução da nupcialidade, o casamento tardio, a emancipação da mulher e a sua participação no mercado de trabalho. Também a generalização dos métodos contraceptivos e os encargos sociais acrescidos decorrentes uma família numerosa são fatores que condicionam uma baixa de nascimentos;
- ✓ *Do aumento da esperança da vida,* resultante das melhores condições sociais e tecnológicas, dos progressos da medicina preventiva, curativa e reabilitadora.

As alterações nas estruturas demográficas encontram-se demonstradas na comparação das pirâmides de idades em 2011, 2017 e projeção para 2030, em Portugal (Gráfico1).



Gráfico 1 - Pirâmides Etárias Portugal - 2011, 2017, 2030

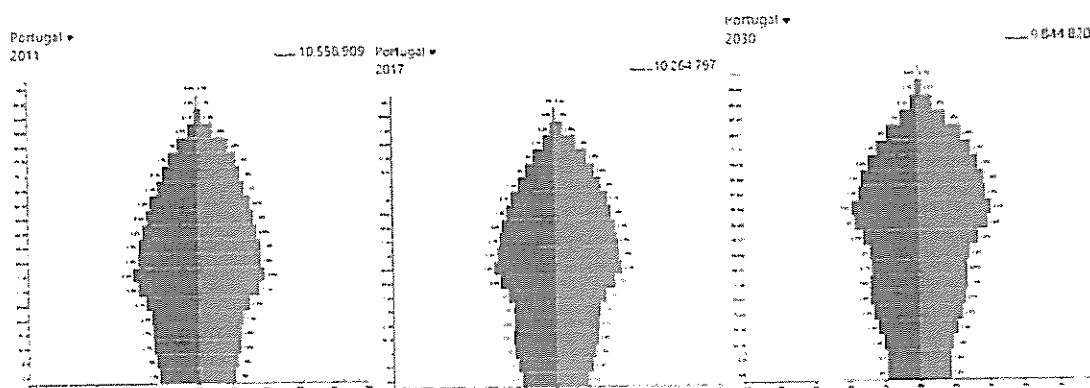

Fonte: *Populationpyramid.net* (2018)

Neste gráfico, é possível observar o progressivo estreitamento da base da pirâmide e paralelamente o seu aumento nas faixas etárias de topo, o que se traduz no envelhecimento da população residente. Os dados mais recentes evidenciam o crescimento dos índices de envelhecimento e de longevidade na população portuguesa e conseqüente incremento do índice de dependência das pessoas idosas, conforme expresso no Quadro 4.

Portugal é atualmente o terceiro país da União Europeia com o índice de envelhecimento mais elevado, com 153,2, só ultrapassado pela Alemanha e pela Itália, com 158,5 e 167,1 respetivamente (PORDATA, 2019).



Quadro 4 - Evolução dos Índices de Envelhecimento², Longevidade³ e de Dependência⁴ - Portugal

Portugal (%)			
	2011	2014	2017
Índice de envelhecimento	125,8	138,6	153,2
Índice de longevidade	48,3	49	48,6
Índice de dependência de idosos	25	30,7	32,9

Fonte: INE (2018)

A alteração dos níveis de dependência dos idosos, fundamenta a necessidade de uma ativa e eficaz intervenção do Estado no sentido de promover políticas económico-sociais que aligeirem as consequências do envelhecimento, que procurem harmonizar o sistema de pensões, e a adoção de medidas promotoras de carreiras mais longas, de modo a contribuir para a adequação e a sustentabilidade, para que o fenómeno do envelhecimento deixe a ser sinónimo de cenário “negro” e de irreversibilidade, segundo Leão (2011, pag.35, In Comissão Europeia).

² Índice de Envelhecimento – Relação entre a população idosa e a população jovem, definida habitualmente como o quociente entre o número de pessoas com mais de 65 anos por cada 100 pessoas com menos de 15 anos.

³ Índice de Longevidade – Relação entre a população mais idosa e a população idosa, definida habitualmente como o quociente entre o número de pessoas com 75 ou mais anos e o número de pessoas com 65 ou mais anos.

⁴ Índice de Dependência – Relação entre a população idosa e a população em idade ativa, definida habitualmente como o quociente entre o número de pessoas com 65 anos ou mais anos e o número de pessoas com idades compreendidas entre os 15 e os 64 anos.



3.2. EVOLUÇÃO DEMOGRÁFICA NO CONCELHO DE MAFRA

O concelho de Mafra regista um acentuado crescimento populacional nos últimos anos, fruto da atratividade que o Concelho gera pela qualidade de vida proporcionada, nomeadamente pelas diversas infraestruturas de que dispõe. Tendo em conta a informação expressa no Gráfico 2, assistiu-se entre os anos de 2001 e 2011 a um crescimento exponencial da população residente no Concelho, com um aumento de 41.1%.

Atentos os dados mais recentes, a tendência de crescimento populacional mantém-se, sendo que a população residente no Concelho se cifra, no ano de 2017, em 83.829 habitantes (INE, 2018).

Gráfico 2 – Evolução da População residente no Concelho

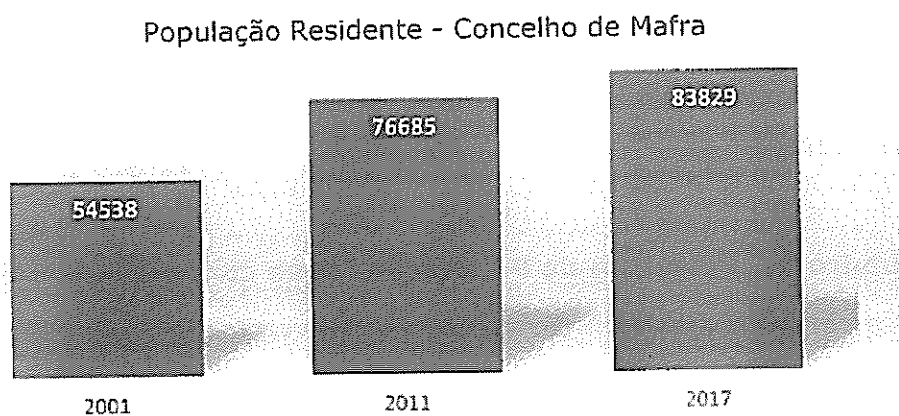

Fonte: INE (2018)

À semelhança do que acontece a nível nacional, também em Mafra se verifica um aumento do número de residentes com idade igual ou superior a 65 anos, sendo que, segundo dados do INE, se estima que, em 2017, dos 83.829 habitantes do Concelho, 13.365 (16.1%) eram pessoas com idade igual ou superior a 65 anos (Gráfico 3).



Gráfico 3 – Evolução da População residente no Concelho por Grupos Etários

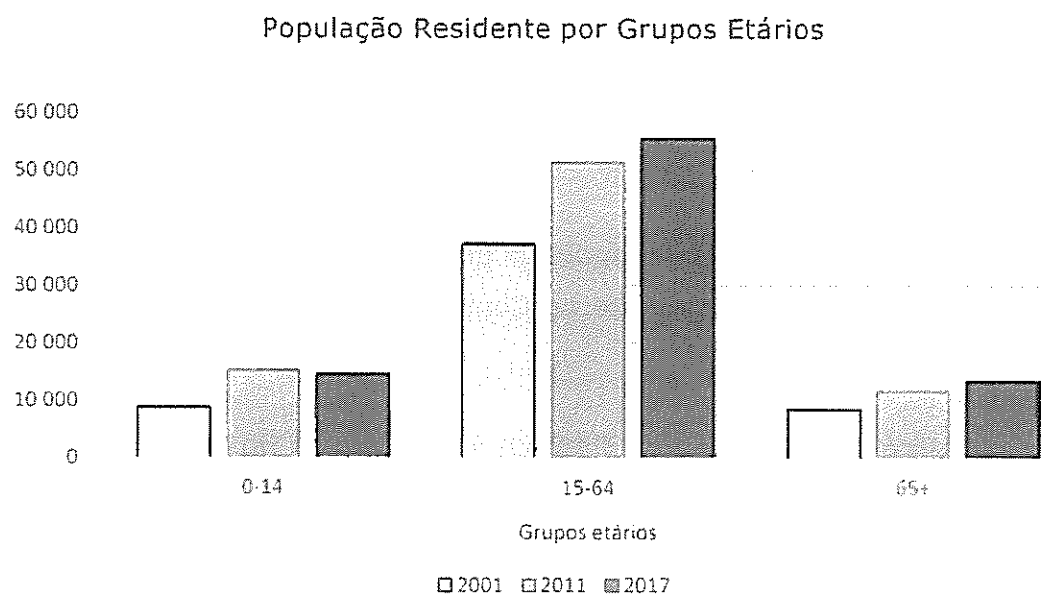

Fonte: INE (2018)

Quadro 5 – Estrutura da População Idosa com mais de 65 anos

Estrutura População Idosa - Mafra				
Faixas Etárias	2011	%*	2017	%*
65-69	3376	29,00	3656	27,36
70-74	2850	24,48	3270	24,47
75-79	2490	21,39	2670	19,98
80-84	1686	14,48	2065	15,45
85 e mais	1241	10,66	1704	12,75
TOTAL	11643		13365	

*percentagem calculada por referência ao total de cidadãos com mais de 65 anos

Fonte: INE (2018)



Um outro fenómeno que se verifica quer em Portugal, quer no concelho de Mafra, é o aumento da percentagem da população com mais de 80 anos, trazendo novos desafios às políticas públicas que promovam o envelhecimento na comunidade, tendo em conta que com o avançar da idade aumenta a probabilidade da ocorrência de situações degenerativas e, conseqüentemente, a necessidade de cuidados sociais e de saúde.

Resultado das alterações demográficas a que se assiste um pouco por todo o território nacional, também no território de Mafra se sentem os efeitos da inversão tendencial da pirâmide etária.

Transpondo para a realidade concelhia os indicadores de envelhecimento populacional, verificamos o crescimento dos índices envelhecimento e de dependência dos idosos, a par do aumento do índice de longevidade.

Quadro 6 - Evolução Índices Envelhecimento, Longevidade e de Dependência Idosos no Concelho

Mafra (%)			
	2011	2014	2017
Índice de envelhecimento	76,8	83,3	92,4
Índice de longevidade	46,5	46,8	48,2
Índice dependência idosos	22,5	23,4	24,1

Fonte: INE (2018)

Da análise destes dados, surge a pertinência de adoção de estratégias de intervenção junto de uma população com crescentes índices de envelhecimento, longevidade e dependência, implementando medidas que vão ao encontro da satisfação das necessidades das pessoas idosas, promovendo a sua participação ativa na sociedade e apoiando o seu desenvolvimento global até ao limite do seu potencial. As "novas pessoas idosas" terão novas necessidades e padrões culturais,



económicos e sociais diferentes, gerando novas dinâmicas de participação na vida comunitária (GovInt, Atas de Conferência, 2015).

4. O COMPROMISSO DA CÂMARA MUNICIPAL DE MAFRA COM AS POLÍTICAS VOCACIONADAS PARA O ENVELHECIMENTO ATIVO

O programa de gestão do Município prevê, nos seus objetivos estratégicos, reforçar as condições disponibilizadas em ordem à plena realização das pessoas, tanto na promoção do acesso à saúde e à educação, como na integração dos munícipes em situação de vulnerabilidade e no desenvolvimento de respostas sociais específicas ao longo das várias etapas do ciclo da vida, propondo-se desenvolver medidas e/ou atividades que visem a melhoria de bem-estar dos munícipes, independentemente da idade.

O trabalho desenvolvido pelo Município ao longo dos últimos anos revela a crescente preocupação com a qualidade de vida dos cidadãos, promovendo e apoiando o desenvolvimento de projetos e atividades direcionadas às pessoas idosas, sendo exemplo disso mesmo o Geração SEI – Saber, Experiência e Idade.

4.1. Missão

É Missão do executivo incentivar a valorização do papel das pessoas idosas na sociedade, promovendo a sua plena participação social e o seu bem-estar integral, dinamizando redes de apoio, complementando as respostas sociais existentes e promovendo a articulação com a Comunidade.

4.2. Visão

Pretende-se que o Concelho de Mafra se constitua como um território que proporciona segurança, qualidade de vida, oportunidades de participação e de desenvolvimento pessoal aos cidadãos que aqui vão envelhecendo ao longo do tempo.

A Estratégia Municipal para o Envelhecimento Ativo e Saudável do Concelho de Mafra (doravante designada por EMEASCM) consiste num enunciado sobre políticas



de envelhecimento ativo e saudável, traçadas de modo a responder efetivamente às necessidades de todos os munícipes no seu processo de envelhecimento, desenhando um conjunto de ações mais especificamente dirigidas às pessoas idosas residentes no Concelho.

4.3. Valores

"Os princípios [das Nações Unidas] baseiam-se na necessidade de construir uma sociedade inclusiva, que enfatiza a participação, a autorrealização, independência, cuidado e dignidade para todos. Para transformá-los em ações, temos apelado às políticas que permitam aos idosos viverem num ambiente que melhore as suas capacidades, promova a sua independência e lhes proporcione apoio e cuidados adequados à medida que envelhecem."

Ban Ki Moon, UN Secretary General

(Mensagem do Dia Internacional das Pessoas Idosas 01/10/2009)

O Município de Mafra acolhendo os princípios enunciados pelas Nações Unidas no âmbito do envelhecimento ativo, indica como valores orientadores para concretização da missão e visão acima referidas, a Participação, a Autorrealização, a Independência, o Cuidado e a Dignidade das pessoas idosas.



5. METODOLOGIA

A Metodologia subjacente à elaboração da presente Estratégia assentou na consulta da bibliografia existente, designadamente recomendações nacionais e internacionais, na análise estatística de indicadores demográficos e na pesquisa de boas práticas promovidas por instituições e autarquias no domínio do envelhecimento ativo e saudável. Numa ótica de co-construção deste processo, assente numa lógica colaborativa, foi ainda realizada a auscultação de um conjunto de atores-chave (*stakeholders*), como grupos de pessoas idosas (Universidade e Academias Seniores do concelho de Mafra) enquanto protagonista das ações, projetos e medidas que lhe são dirigidas, ativos das IPSS locais, parceiros do CLAS e população em geral. Para o efeito realizaram-se reuniões temáticas visando a recolha de contributos sobre o que já acontece e se realiza no território e o que se poderá fazer mais e melhor para a melhoria do bem-estar dos munícipes mais velhos e para a promoção de uma maior e mais ativa participação nas suas comunidades.

Estes contributos encontram-se expressos no presente documento, na descrição dos eixos estratégicos de intervenção (Ponto 6.) no quadro "*Oportunidades a Explorar*".

No pressuposto de que o envelhecimento é um fenómeno social e demográfico de natureza estrutural, a intervenção planeada deverá ser entendida no médio e longo prazo e articulada com os restantes instrumentos de planeamento estratégico existentes. As propostas que integram o presente documento surgem em articulação com os restantes Planos Estratégicos existentes no Concelho de Mafra, nomeadamente, o Plano de Desenvolvimento Social do Concelho de Mafra 2016-2020 e as Estratégias Municipais para a Infância e Juventude, bem como as Parcerias estabelecidas com organismos da Administração Central e respetivas Estratégias, como é o caso da Estratégia Nacional para o Envelhecimento Ativo e Saudável 2017-2025, da Direção-Geral de Saúde.

A metodologia subjacente ao processo da EMEASCM assenta numa perspetiva ecossistémica (o desenvolvimento do ser humano depende também das características dos contextos em que está inserido e das relações que vai estabelecendo ao longo da sua vida), holística/multidimensional (toma a pessoa no



seu todo e ao longo de todo o ciclo de vida) e de governação integrada colaborativa, promovendo o envelhecimento na comunidade.

O desenvolvimento de uma abordagem participativa, assente no envolvimento dos destinatários, assegura que as respostas delineadas decorrem da co-construção e participação ativa das pessoas para as quais foram pensadas e que encontram abertura nas organizações do Concelho, que virão a integrar as ações numa ótica colaborativa.

6. EIXOS ESTRATÉGICOS

Neste contexto, as medidas que o Município se propõe promover, apoiar e defender no âmbito da Estratégia Municipal para o Envelhecimento Ativo e Saudável do Concelho de Mafra integram 4 Eixos de intervenção prioritária, parte dos quais se pretendem igualmente alinhados com o documento estratégico Plano de Desenvolvimento Social do Concelho de Mafra, 2016-2020, conforme se esquematiza nas páginas seguintes. São eles:

- I – Saúde e Bem-Estar Físico e Mental
- II – Participação na Sociedade
- III – Segurança e Conforto Habitacional
- IV – Acessibilidade e Mobilidade



EIXO ESTRATÉGICO I - SAÚDE E BEM-ESTAR FÍSICO E MENTAL

Na assunção da OMS (2015), o envelhecimento ativo e saudável é definido como o processo de otimização das oportunidades para a saúde, participação e segurança, para a melhoria da qualidade de vida à medida que as pessoas envelhecem, bem como o processo de desenvolvimento e manutenção da capacidade funcional, que contribui para o bem-estar das pessoas idosas, sendo a capacidade funcional o resultado da interação das capacidades intrínsecas da pessoa (físicas e mentais) com o meio (*World Health Organization, 2015*).

Com o avançar da idade as pessoas passam por mutações no domínio do trabalho, da perceção da condição de saúde física e mental, do relacionamento com as suas redes, desenvolvendo, por vezes uma consciência da importância da promoção de estilos de vida saudáveis, tornando-se em consequência mais disponíveis e interessadas na mensagem em torno da importância da promoção de um estilo de vida saudável, como processo para retardar a dependência física e prolongar a funcionalidade.

No mundo, cerca de 23% da carga global da doença é atribuível a condições que afetam pessoas com 60 ou mais anos. As principais condições que contribuem para esta excessiva carga global da doença são as doenças crónicas não transmissíveis, tais como os distúrbios neurológicos e mentais, designadamente a demência e a depressão (Prince *et al.*, 2015; *World Health Organization, 2002*).

Importa destacar que as doenças crónicas não transmissíveis são responsáveis por 88% dos anos de vida vividos com incapacidades (YLD - *Years Lived with Disability*) em Portugal, com destaque para as perturbações musculoesqueléticas (30,5%) e as perturbações mentais e do comportamento (20,5%), onde se inclui a demência (Direção-Geral da Saúde, 2015).

A demência é um termo abrangente que descreve a perda de memória, capacidade intelectual, raciocínio, competências sociais e alterações das reações emocionais normais. A Organização Mundial de Saúde estima que em todo o mundo existam 47.5 milhões de pessoas com demência, número que pode atingir os 75.6 milhões em 2030 e quase triplicar em 2050 para os 135.5 milhões.

Em Portugal, não existindo até à data um estudo epidemiológico que retrate a real situação do problema, apenas se podem ter como referência os dados da *Alzheimer*



Europe que apontam para cerca de 182 mil pessoas com demência (*Alzheimer Europe, 2014*).

Segundo o relatório da Organização para a Cooperação e Desenvolvimento Económico (OCDE, 2017), Portugal ocupa o quarto lugar entre os países membros OCDE, com maior número de casos de demência, com 19,9 casos por cada 1000 habitantes, estimando que este número ascenda a 31,3 em 2037.

Alinhada com aquelas que são as preocupações dos organismos nacionais e internacionais, a EMEASCM integra as questões inerentes à saúde mental, designadamente a demência.



Quadro 7 - Eixo I - Saúde e bem-estar físico e mental

**EIXO I
SAÚDE E BEM-
ESTAR FÍSICO E
MENTAL**

Recursos Existentes

- Geração SEI, Saber Experiência e Idade: Movimento é Vida
- Parques Família
- Projeto "MafrAzul" – Prevenindo a Diabetes
- Incentivo à Fixação de Médicos de Medicina Geral e Familiar nas Unidades de Saúde de Mafra
- Comparticipação do valor devido por transporte para consultas médicas e exames médicos (RAASMM)
- Novas Unidades de Saúde Mafra Leste e Mafra Norte
- Espaço MESMO – Mafra Espaço de Saúde Mental e Ocupacional
- Apolo à vacinação sénior
- Banco de Ajudas Técnicas
- Academia Mafra Saudável (Protocolo MM e ACES Oeste Sul)

Oportunidades a Explorar

- Criar um Guia de Recursos de Respostas Sociais e de Saúde;
- Promover formação na área da demência para cuidadores formais e informais;
- Prestar cuidados médicos, de enfermagem, paliativos e de psicologia na área da geriatria;
- Promover a saúde oral;
- Alargar o horário de funcionamentos dos serviços de Centro de Dia e de SAD;
- Promover ações de formação na área da saúde para direções, trabalhadores e utentes;
- Aumentar o número de núcleos MEV;
- Disponibilizar, nas Freguesias, apoio psicológico para cuidadores e pessoas idosas.

Domínios de Intervenção

- Promover iniciativas que visem reduzir a prevalência e o impacto das doenças crónicas e da redução das capacidades físicas e cognitivas nas pessoas idosas;
- Melhorar o acesso aos serviços de saúde e de cuidados e respetiva qualidade;
- Promover a resposta de prestação de cuidados paliativos ao domicílio;
- Contribuir para a melhoria (eficácia e eficiência) da prestação dos Cuidados Continuados Integrados;
- Otimizar os recursos de proximidade, nomeadamente através da divulgação e estabelecimento de parcerias;
- Promover formação direcionada para cuidadores formais e informais na área da saúde mental.



EIXO ESTRATÉGICO II - PARTICIPAÇÃO NA SOCIEDADE

As pessoas idosas acumulam ao longo da vida conhecimento e experiências, seja no domínio profissional, seja no domínio privado. São uma parte da herança cultural da sociedade. Contudo, a modernização das sociedades e o rápido avanço tecnológico têm contribuído para a deterioração dos valores antes atribuídos à pessoa idosa, como sejam a sabedoria e a experiência.

A perceção social sobre as pessoas idosas assenta em larga medida em estereótipos, que na sua forma mais ostensiva levam à discriminação das pessoas apenas pela sua idade. De facto o envelhecimento demográfico e a glorificação da juventude trouxeram consigo o risco de conflitos intergeracionais, isolamento, perda de autoestima e a diminuição da participação social.

É importante agir no domínio da mudança de estereótipos negativos, fomentando uma imagem positiva das pessoas idosas, inculcando nas gerações mais novas o conceito "de uma cultura de apoio". Tão cedo quanto possível, os mais novos devem aprender a entender o envelhecimento não só como um processo biológico, mas também como um fenómeno cultural e social que a todos diz respeito. Neste desafio, é essencial o envolvimento da comunidade escolar, parceiro essencial na abordagem à educação sobre o envelhecimento, assente nos direitos humanos, nos princípios da igualdade e da não discriminação.

A interdependência e a solidariedade entre gerações são princípios importantes do envelhecimento ativo. É fundamental aprender a viver quotidianamente a intergeracionalidade e a intrageracionalidade, no seio das famílias, das comunidades, das várias organizações da vida diária (escola, trabalho, lazer, entre outras).

A aprendizagem deve responder a diversas áreas como: informação sobre direitos, alfabetização, literacia básica, financeira e em saúde, tecnologias da informação, promovida através de atividades estruturadas em *workshops*, cursos de curta duração e seminários.

Com a situação de reforma, um dos principais dilemas pode ser a perda de contatos sociais, de familiares e amigos: os laços sociais deixam de ser estimulados com a mesma frequência e intensidade, diminuem-se as redes de vizinhança e as relações familiares, o que pode potenciar o risco de perda de funcionalidade, de autonomia



e a fragilidade física e mental. Também as pessoas que vivem em famílias unipessoais encontram-se expostas a um risco maior de solidão, facilitadora de doenças psiquiátricas, nomeadamente depressão. Deste modo, a sua participação deve ser incentivada, em especial dos indivíduos mais vulneráveis e em risco de isolamento.

Neste contexto, a promoção de programas e de iniciativas de âmbito cultural e comunitário revelam um verdadeiro potencial no fomento do envolvimento e participação social dos mais velhos. A preservação das memórias culturais e das tradições é uma condição importante na construção de uma identidade coletiva forte e enraizada. O envolvimento ativo da pessoa idosa em ações de preservação da memória coletiva é uma forma de promover dois desígnios: o reforço da identidade cultural concelhia, garantindo que tradições, conhecimento e sabedoria ancestrais não se perdem e que são transmitidos às gerações mais novas, reforçando o sentimento de pertença e de envolvimento social.

Ser membro ativo de uma associação comunitária, de organizações políticas, religiosas ou de solidariedade, pode ser uma experiência indutora da coesão social, porque potencia o capital de experiência humana das pessoas mais idosas, reforçando simultaneamente o sentimento de pertença e de bem-estar, reduzindo o risco de morbilidade. Para os envolvidos, estas experiências ajudam a melhorar a qualidade de vida, proporcionam estimulação física e mental, uma vida social mais rica, reduzindo o risco de isolamento e solidão.

Voluntariado

O voluntariado pode constituir-se como uma importante forma de prevenção da exclusão social e do isolamento, representando uma forma de manter as pessoas envolvidas e com objetivos. Existe uma associação positiva entre trabalho voluntário e a satisfação de quem proporciona essa atividade, bem como de quem dela usufrui. Quem dá o seu tempo, o seu saber, partilha as suas experiências, mantém melhor condição física, satisfação com a vida, melhor funcionalidade cognitiva e menor risco de depressão.



Quadro 8 - Eixo II – Participação na sociedade

**EIXO II
PARTICIPAÇÃO
NA SOCIEDADE**

Recursos Existentes

- Geração SEI, Saber, Experiência e Idade: Capital Idoso - Contos Terra a Terra e animação nas IPSS;
- Espaço Além Fronteiras;
- Voluntariado Intergeracional;
- Universidade e Academias Seniores do Concelho (Mafra, Ericeira e Venda do Pinheiro).

Oportunidades a Explorar

- Promover campanhas de valorização da pessoa idosa e a dos seus cuidadores;
- Reforçar o envolvimento das Instituições com a comunidade;
- Promover atividades culturais regulares nas Instituições;
- Potenciar condições que promovam o ajustamento do horário dos transportes públicos visando fomentar a participação na comunidade;
- Promover/divulgar atividades *outdoor*, direcionadas a pessoas idosas;
- Criar um Conselho Municipal de Sábios.

Domínios de Intervenção

- Assegurar o envolvimento da pessoa idosa no desenvolvimento harmonioso do concelho de Mafra, alicerçado no reconhecimento da sua experiência, conhecimento e maturidade – Conselho Municipal de Sábios;
- Promover a imagem social da população idosa;
- Incentivar a participação social das pessoas idosas em atividades culturais, desportivas, de voluntariado e de desenvolvimento pessoal;
- Promover a solidariedade intergeracional.



EIXO PRIORITÁRIO III – SEGURANÇA E CONFORTO HABITACIONAL

A segurança é um dos pilares do envelhecimento ativo e saudável, sendo essencial para a manutenção da capacidade intrínseca e funcional das pessoas idosas. A proteção, os cuidados e a dignidade das pessoas idosas devem ser garantidos através de políticas e programas de segurança física, social e financeira. Os espaços físicos exercem um forte impacto na segurança das pessoas idosas, sendo importante que estejam adaptados à sua condição de funcionalidade, numa lógica de acessibilidade universal, favorecendo o aumento da sua independência e autonomia e prevenindo quedas, acidentes de várias naturezas, atropelamentos e garantindo socorro rápido, quando e se necessário.

Continuar a viver nas suas casas e na comunidade que sempre conheceram é o desejo expresso pela maior parte das pessoas idosas. A maioria dos indivíduos quer permanecer autónomo, ativo e independente junto da família e dos amigos.

Esta realidade é traduzida pelo conceito *ageing in place* (Fonseca, 2018), relativo à capacidade e ao desejo de viver na própria casa, enquanto se puderem sentir confiantes e confortáveis. O termo *place* assume uma dimensão física, relativa à casa ou à vizinhança, social, relativa aos relacionamentos dos indivíduos, emocional e psicológica, relativa ao sentimento de pertença e apego, e ainda cultural, relativa aos valores, etnia e significados simbólicos. Viver na própria casa e no bairro permite que a pessoa mais velha preserve a sua história e identidade.



Quadro 9 – Eixo III – Segurança e conforto habitacional

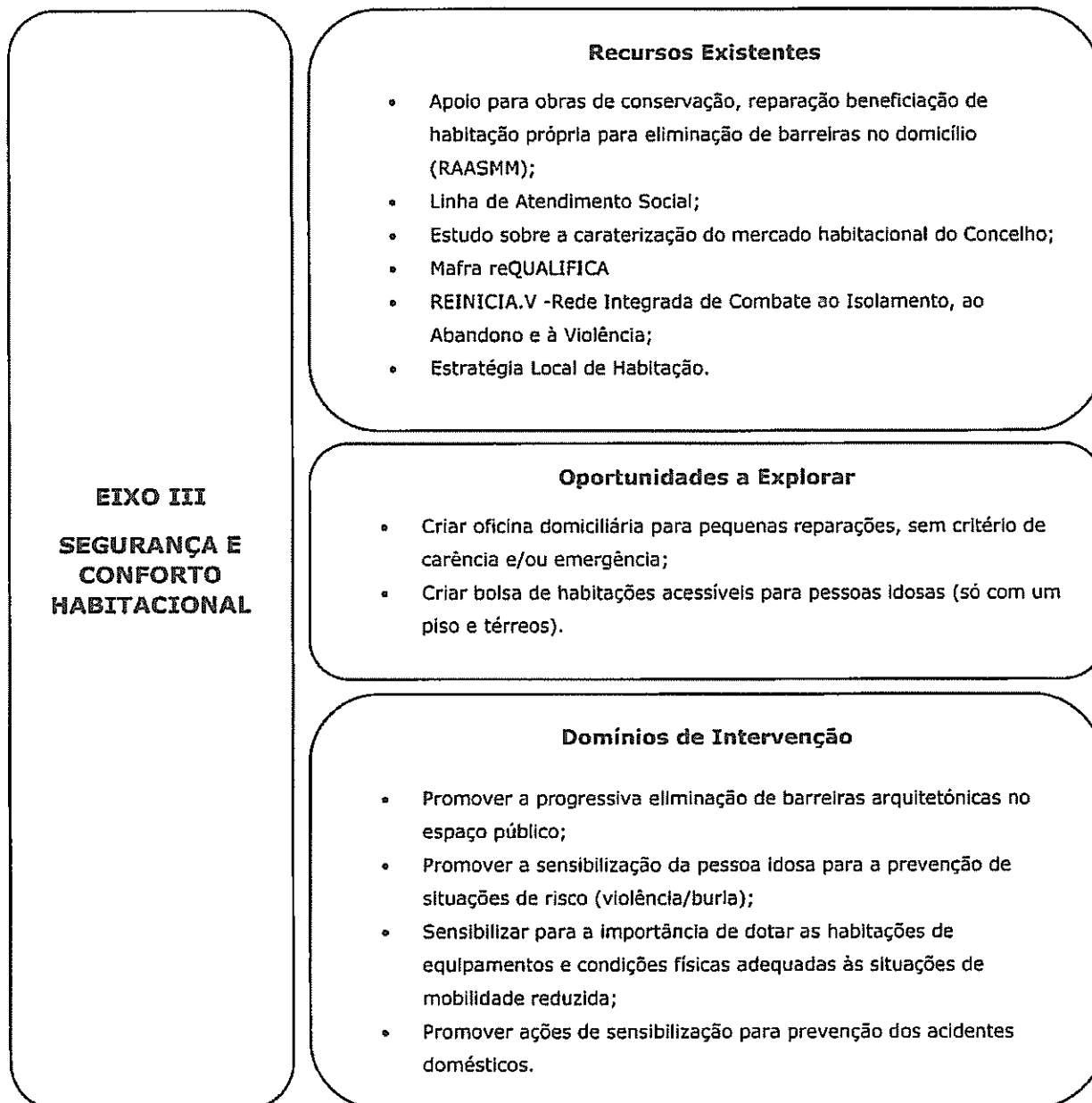

EIXO PRIORITÁRIO IV – ACESSIBILIDADE E MOBILIDADE

A questão da mobilidade é crucial para as pessoas idosas, uma vez que é um fator determinante para a sua independência, autodeterminação, participação na sociedade e bem-estar. Mesmo quando as capacidades físicas e mentais estão fragilizadas, o direito de circular livremente em espaços públicos deve ser assegurado, tanto quanto possível.

O já referido conceito *ageing in place* refere-se não apenas à habitação da pessoa idosa mas também à comunidade, constituída pela família, amigos, vizinhos, associações, serviços, equipamentos sociais e de saúde e locais religiosos. Por essa razão, as políticas que tornam os espaços públicos, bairros e edifícios mais *agefriendly* são especialmente relevantes ao considerarmos que, entre os efeitos que o aumento da idade pode gerar, se encontram as limitações da funcionalidade, nomeadamente o declínio da mobilidade. A mobilidade refere-se à capacidade física, (por ex. andar a pé), mas também inclui a capacidade de acesso a recursos e serviços comunitários na comunidade.

Os ambientes amigos da pessoa idosa podem fazer a diferença entre a dependência e a independência, entre a participação e exclusão. Pessoas idosas que vivam em lugares mais isolados do concelho, onde faltam estímulos para que saiam de casa, onde existem barreiras arquitetónicas no espaço público e em equipamentos, induzem maior probabilidade de isolamento e solidão e em última análise, situações de exclusão social.

A promoção da independência, da autonomia e da participação das pessoas mais velhas, proporcionando-lhes oportunidades para manter a interação social e o acesso a serviços diversos, constitui porventura um dos principais desafios do envelhecimento geral da população, atendendo à exigência dos mais idosos relativamente à manutenção de um estilo de vida onde, para além do conforto material, seja assegurada uma integração social ativa, requisito basilar da cidadania.

A mobilidade é condição de acesso a serviços e atividades da comunidade. A forma como o espaço público é desenhado, organizado, construído e/ou reabilitado tem impacto na saúde e qualidade de vida das pessoas. Esta realidade torna-se mais



evidente para as pessoas que passam a maior parte do tempo em contexto comunitário, como é o caso das pessoas idosas.

Revela-se por isso pertinente, desenvolver espaços e equipamentos públicos atrativos e acessíveis, bem como assegurar uma rede de transportes que facilite a mobilidade e a participação comunitária.

Quadro 10 – Eixo IV – Acessibilidade e mobilidade

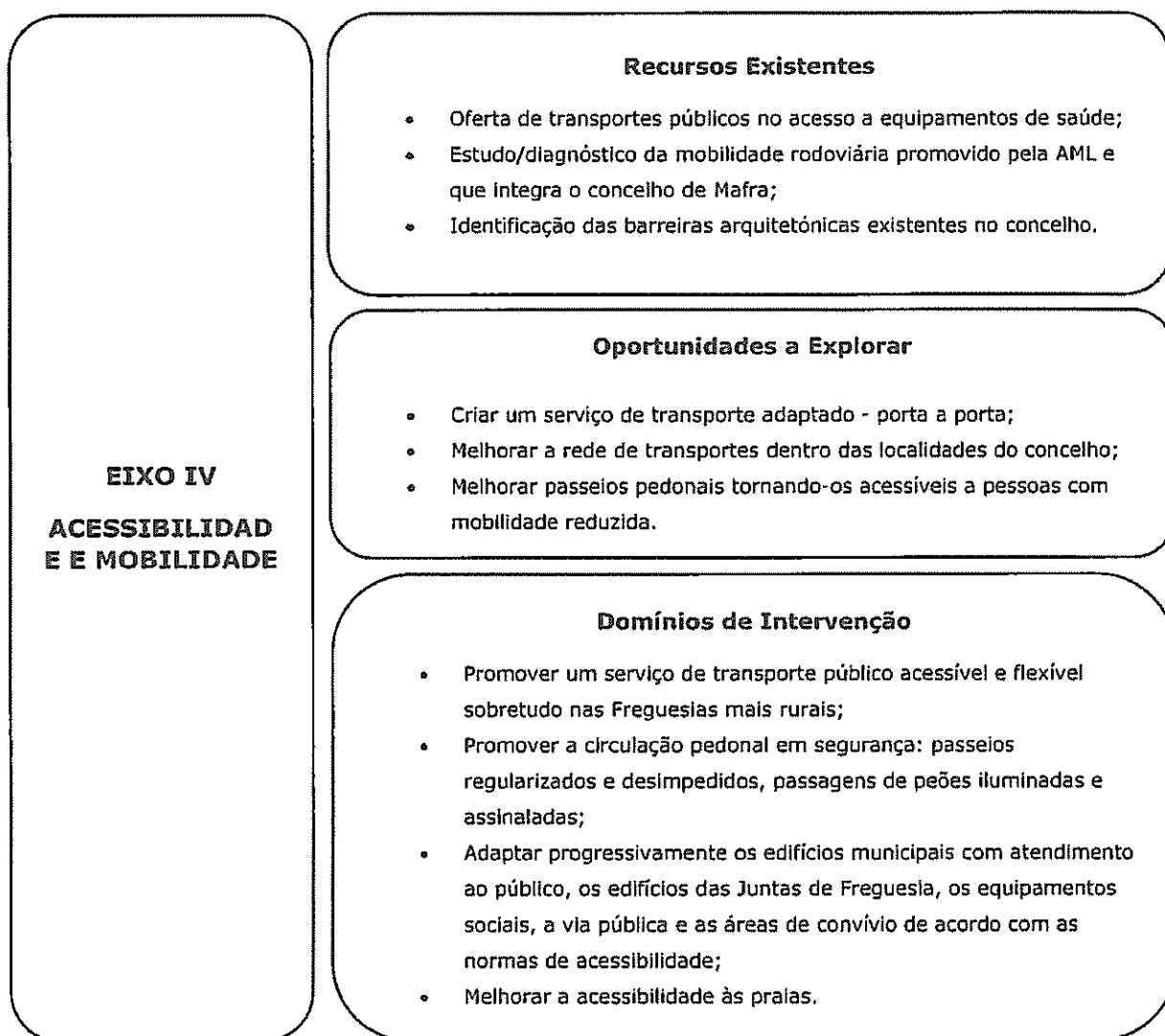

7. PLANO ESTRATÉGICO PARA O ENVELHECIMENTO ATIVO E SAUDÁVEL DO CONCELHO DE MAFRA

Considerando as linhas orientadoras e os Eixos Estratégicos identificados, constitui parte integrante de uma Estratégia, o respetivo Plano Estratégico.

Nos quadros seguintes, sistematizam-se os objetivos Gerais e Específicos que orientarão a ação da presente Estratégia, num horizonte que se prevê de 7 anos (2019 – 2025).

Para a implementação e acompanhamento da EMEASCM, prevê-se a definição participada de prioridades e de planos de ação em articulação com os diversos Parceiros Institucionais.

A monitorização e avaliação será executada pela Câmara Municipal com o apoio científico de um consultor externo. Para o efeito, será desenvolvida uma matriz de indicadores que, dada a transversalidade da Estratégia, deverá estar alinhada com os Planos de Atividades do Município e dos diversos Parceiros Institucionais.



Estratégia Municipal para o Envelhecimento Ativo e Saudável do Concelho de Mafra

Eixo Prioritário	Estratégia	Objetivo Geral (estratégico)	Objetivo Específico (operacional)
<p>I</p> <p>SAÚDE E BEM-ESTAR FÍSICO E MENTAL</p>	<p>Promoção do Envelhecimento Ativo e Saudável</p>	<p>Prevenção da dependência física e promoção da funcionalidade dos cidadãos</p>	<p>Incentivar a prática de exercício físico regular;</p> <p>Promover iniciativas que visem reduzir a prevalência e o impacto das doenças crónicas e da redução das capacidades;</p> <p>Promover a educação e formação focada no crescimento da literacia em saúde, nomeadamente no domínio dos hábitos alimentares / nutricionais adequados - bem como da atividade física.</p>
		<p>Promoção do acesso aos cuidados de saúde</p>	<p>Contribuir para a melhoria (eficácia e eficiência) da prestação dos Cuidados Continuados Integrados;</p> <p>Otimizar os recursos de proximidade aos utentes, nomeadamente através da divulgação e estabelecimento de parcerias.</p>
		<p>Aumento da capacidade, qualidade e diversidade das respostas sociais e de saúde</p>	<p>Dinamizar redes de apoio;</p> <p>Complementar respostas sociais existentes;</p> <p>Promover a articulação com a Comunidade.</p>
		<p>Promoção de ações de capacitação dos municipais no âmbito da saúde</p>	<p>Promover formação direcionada para os cuidadores formais e informais;</p> <p>Promover ação de sensibilização sobre o Regime Jurídico do Maior Acompanhado;</p> <p>Contribuir para o aumento da literacia em saúde.</p>



Estratégia Municipal para o Envelhecimento Ativo e Saudável do Concelho de Mafra

Eixo Prioritário	Estratégia	Objetivo Geral (estratégico)	Objetivo Específico (operacional)
<p>II</p> <p>PARTICIPAÇÃO NA SOCIEDADE</p>	<p>Reforçar a integração e a participação das pessoas idosas na sociedade.</p>	<p>Potenciar a participação das pessoas idosas na sociedade</p> <p>Reduzir o isolamento e a solidão das pessoas idosas</p> <p>Promover mudanças de atitudes em relação ao envelhecimento</p>	<p>Assegurar o envolvimento da pessoa idosa no desenvolvimento harmonioso do concelho de Mafra, alicerçado no reconhecimento da sua experiência, conhecimento e maturidade;</p> <p>Incentivar a participação de pessoas idosas em atividades culturais, desportivas e de desenvolvimento pessoal;</p> <p>Criar um Conselho Municipal de Sábios.</p> <p>Promover a solidriedade intergeracional;</p> <p>Incentivar a participação de pessoas idosas nas atividades culturais e desportivas.</p> <p>Melhorar a imagem social da pessoa idosa;</p> <p>Promover a participação social de pessoas idosas, nomeadamente através de programas de voluntariado.</p>
<p>III</p> <p>SEGURANÇA E CONFORTO HABITACIONAL</p>	<p>Promover a segurança e criar condições para a manutenção da autonomia e qualidade de vida</p>	<p>Promover a proteção e segurança dos cidadãos</p> <p>Assegurar que os municípios idosos possam viver em casas seguras e adaptadas à sua condição</p>	<p>Prevenir acidentes no espaço público, através de progressiva eliminação de barreiras arquitetónicas;</p> <p>Promover a sensibilização de idosos para prevenção de situações de risco (violência/burla).</p> <p>Sensibilizar para a importância de dotar as habitações de equipamentos e condições físicas adequadas às situações de mobilidade reduzida;</p> <p>Promover ações de sensibilização para a prevenção de acidentes domésticos.</p>



Estratégia Municipal para o Envelhecimento Ativo e Saudável do Concelho de Mafra

Eixo Prioritário	Estratégia	Objetivo Geral (estratégico)	Objetivo Específico (operacional)
IV ACESSIBILIDADE E MOBILIDADE	Promover condições de acessibilidade e mobilidade adaptadas às necessidades das pessoas idosas	Garantir a autonomia da população idosa nas deslocações, prevenindo a dependência e o isolamento	Promover transporte público acessível e flexível sobretudo nas Freguesias mais rurais; Promover a circulação pedonal em segurança: passeios regularizados e desimpedidos, passagens de peões iluminadas e assinaladas; Adaptação progressiva às normas de acessibilidade de edifícios municipais com atendimento ao público, edifícios das Juntas de Freguesia, equipamentos sociais, via pública e áreas de convívio.



8. MONITORIZAÇÃO

A consciência social e política da importância e da atualidade do tema do envelhecimento demográfico conferiu a este um dinamismo gerador de frequentes recomendações de âmbito nacional e internacional, planos, normas e boas práticas. Esta realidade recomenda, portanto, uma atenção especial, num esforço de atualização e de monitorização permanente.

Promover a divulgação alargada da presente Estratégia e respetivo Plano Estratégico para o Envelhecimento Ativo e Saudável, através de ações de divulgação e de debate, é fundamental como forma de dar a conhecer o que está a ser feito, fomentar a consciencialização coletiva em torno da problemática, motivar e mobilizar instituições na participação, debater soluções, encontrar alternativas, numa área, considerada estratégica, em termos sociais, para a autarquia.

A Monitorização do Plano terá de ser assegurada de forma sistemática, de modo a permitir a recolha de informação fundamental para uma implementação satisfatória das ações programadas, através de reuniões periódicas e multidisciplinares.

O processo de monitorização visa:

- A avaliação do nível de execução das ações previstas mediante realização de reuniões semestrais;
- A aferição dos resultados alcançados: quantitativos e qualitativos em sede de avaliação intercalar efetuada por consultoria externa;
- A avaliação do grau de adesão das entidades envolvidas e dos destinatários através da monitorização do Plano de Atividades;
- O conhecimento dos recursos económicos empregues;
- Identificar desvios, de forma a permitir a eventual retificação de medidas e revisão de objetivos;
- O conhecimento atualizado da realidade concelhia;
- Condições para um processo de tomada de decisão municipal, baseado no conhecimento e experiência acumulados.



9. BIBLIOGRAFIA

- AGE. (2011). AGE Platform Europe. <https://www.age-platform.eu/>
- Barreto, J. *A Realidade Social dos Idosos em Portugal: O Desafio do Ano 2000* http://repositorio.esepf.pt/bitstream/hasdle/.../seE_RealidadeSocial.pdf
- Cabral, Manuel Villaverde. (2013). *Processos de Envelhecimento em Portugal – Usos do tempo, redes sociais e condições de vida*. Lisboa. Fundação Francisco Manuel dos Santos.
- Cabral, Manuel Villaverde e FERREIRA, Pedro (2014). *Envelhecimento Activo em Portugal*. Lisboa, Fundação Francisco Manuel dos Santos.
- CEDRU - Centro de Estudos e Desenvolvimento Regional e Urbano (2008). Um enquadramento internacional para o desenvolvimento de programas e políticas para idosos: o Plano de Ação Internacional de Madrid para o Envelhecimento (MIPAA). In Fundação Aga Khan Portugal. *Estudo de avaliação das necessidades dos seniores em Portugal*. p. 221. http://www.anai.pt/public/ficheiros/tinv_estudoavalnecseniores.pdf
- CEE-Comissão das Comunidades Europeias. (2002). *Contribuição da Comissão Europeia para a II Assembleia Mundial sobre o Envelhecimento*. http://eceuropa.eu/employment_social/social_situation/doc/com2002_014.pdf
- Comissão Europeia. (2006). *Emprego, Assuntos Sociais e Inclusão, Proteção Social e Inclusão Social*. http://ec.europa.eu/employment_social/spsi/docs/social_protection/2006/portugal_pt.pdf
- Comissão Europeia. (1999). *Uma Europa para todas as idades*. http://ec.europa.eu/employment_social/social_situation/docs/com221_pt.pdf
- Direção-Geral da Saúde. (2017). Costa, Andreia Silva da (Relatora). *ENEAS – Estratégia Nacional para o Envelhecimento Ativo e Saudável 2017-2025*. <https://www.sns.gov.pt/wp-content/uploads/2017/07/ENEAS.pdf>
- Ferreira, P.M. (2015). *O Envelhecimento ativo em Portugal: tendências recentes e (alguns) problemas*. In Revista Kairós Gerontologia, 18 (N.º Especial 19), Temático: "Envelhecimento Ativo e Velhice", pp.07-29. ISSN 2176-901X. São Paulo (SP), Brasil: FACHS/NEPE/PEPGG/PUC-SP. <http://revistas.pucsp.br/index.php/kairos/article/download/27113/19216>



Fonte, I.B. (2002). *Directrizes internacionais para o envelhecimento e suas consequências no conceito da velhice*. <http://www.portaenvelhecimento.org.br/artigos/p48.pdf>

Fonseca, António M. (Org.). (2018). *Boas práticas de Ageing in Place. Divulgar para valorizar. Guia de boas práticas*, Fundação Calouste Gulbenkian e Faculdade de Educação e Psicologia — Universidade Católica Portuguesa, (Eds.). https://content.gulbenkian.pt/wp-content/uploads/2018/05/15122919/ageing_in_place_web.pdf

Gardner, P. (2006). *Envelhecimento saudável: uma Revisão das pesquisas em movimento*, Porto Alegre; V. 12,n.02, pp.69-92, Maio/Agosto. <http://ufrgs.br/movimento/articles/view/2906/1542>

GovInt. (2015). Atas de Conferência. *Governança integrada: a experiência internacional e os desafios para Portugal*. https://issuu.com/ipav/docs/problemas_sociais_complexos_-_atas_6f1e344ebcc24b

INE. Portal do Instituto Nacional da Estatística. <https://www.ine.pt>

Leão, C.et al. (2011). Globalização do envelhecimento – o caso português, 30 de julho de 2011. *In Portugal e Perspetiva, Working Papper*. Centro de Estudos da População, Economia e Sociedade.

Marques, Sibila. (2011). *Discriminação na terceira idade*. Lisboa. FFMS.

Mensagem Presidente BAN KI MOON. (2009). <https://www.unric.org/pt/mensagens-do-secretario-geral/31625-mensagem-no-dia-internacional-das-pessoas-idosas-1-de-outubro-de-2009>

OMS. (2002). *Health and Ageing. A discussion paper*: <http://www.who.int/>

OMS. (2005). *Envelhecimento Activo – Uma Política de Saúde*. Brasília. Organização Pan- América de Saúde. http://www.prosaude.org/publications/diversos/envelhecimento_activo.pdf

OMS. (2009). *Guia Global das Cidades Amigas das pessoas Idosas*. Edição Portuguesa da Fundação Calouste Gulbenkian. http://www.fbb.pt/sos/wp-content/uploads/sites/10/2014/05/ProjIdosos_GuiaCidades2009.pdf

OMS. (2015). *Relatório Mundial de Envelhecimento e Saúde*. https://apps.who.int/iris/bitstream/handle/10665/186468/WHO_FWC_ALC_15.01_por.pdf?sequence=6

ONU. (s.d.) *Direitos económicos, sociais e cultural das pessoas idosas*. http://www.unic.org/html/portuguese/ecosoc/aggeind/D_H_Pessoas_Idosas.pdf.



ONU. (2002). Assembleia Mundial sobre o Envelhecimento, Conclusões. Madrid. *Plano de Ação Internacional para o Envelhecimento*. <https://www.unric.org/html/portuguese/ecosoc/ageing/idosos-final.pdf>

PORDATA.

<https://www.pordata.pt/Europa/%C3%8Dndice+de+envelhecimento-1609>

Ribeirinho, Carla. (2012). Os Idosos e a prestação de cuidados - A emergência de um nicho de mercado. In *Cadernos de Economia*, 98. Ordem dos Economistas. pp. 36-39.

Ribeiro, Óscar; Paúl, Constança (coord.). (2011). *Manual de envelhecimento activo*. Lisboa. Lidel.

Rosa, Maria João Valente Rosa. (2012). *O envelhecimento da sociedade Portuguesa*. Lisboa. FFMS.

The Global strategy and action plan on ageing and health. <https://www.who.int/ageing/global-strategy/en/>

Towards a dementia plan: a WHO guide. <https://apps.who.int/iris/bitstream/handle/10665/272642/9789241514132-eng.pdf>

How Attitudes to Ageing Affect our health and Wellbeing.

<https://www.rsph.org.uk/uploads/assets/uploaded/010d3159-0d36-4707-ae54e29047c8e3a.pdf>



ESTRATÉGIA MUNICIPAL PARA O
ENVELHECIMENTO ATIVO E SAUDÁVEL DO
CONCELHO DE
afra



ENQUADRAMENTO TEÓRICO/METODOLOGICO

O Envelhecimento diz respeito a todos, e deve ser enquadrado numa perspetiva de desenvolvimento ao longo de todo o ciclo de vida do indivíduo.

Saber envelhecer é uma vocação individual, mas, *poder envelhecer bem*, pressupõe dimensões estruturais, como o acesso à saúde, à segurança e ao bem-estar.

Cabe aos decisores políticos:

- potenciar a otimização de condições de saúde,
- a participação e segurança dos cidadãos e dos seus territórios, de modo a melhorar a sua qualidade de vida.



**Portugal é o 3.º país mais envelhecido da União Europeia
(índice de envelhecimento 153,2)**

FATORES DE ENVELHECIMENTO:

- ❖ Decréscimo de taxas de natalidade
- ❖ Redução da taxa de mortalidade
- ❖ Aumento da esperança média de vida
- ❖ Progressos da medicina e da melhoria da assistência médica

(FONTE: PORDATA, 2019)



**EVOLUÇÃO DA POPULAÇÃO RESIDENTE NO CONCELHO DE
MAFRA**

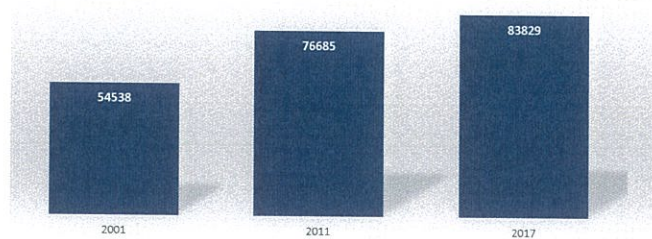

Fonte: INE (2018)



EVOLUÇÃO DA POPULAÇÃO RESIDENTE NO CONCELHO POR GRUPOS ETÁRIOS

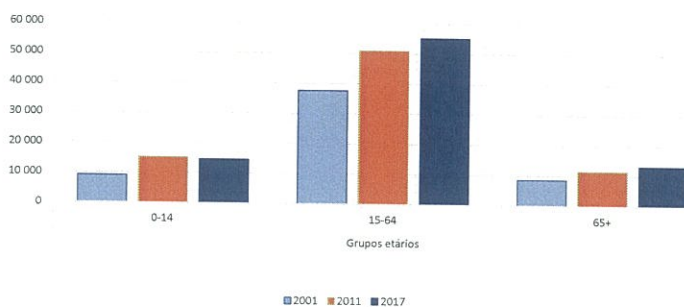

- Índice de envelhecimento do Concelho de Mafra – 92,4
- Percentagem de adultos mais velhos – 16,1% (13 365)

Fonte: INE (2018)



COMPROMISSO MUNICIPAL

- ❖ Sensibilizar para a importância do envelhecimento ativo e da solidariedade entre gerações
- ❖ Promover a mudança de atitude em relação ao envelhecimento
- ❖ Promover a cooperação interinstitucional
- ❖ Contribuir para o desenvolvimento de políticas locais que melhorem a qualidade de vida das pessoas idosas



ESTRATÉGIA PARA O ENVELHECIMENTO ATIVO E SAUDÁVEL

As medidas que o Município se propõe promover no âmbito da Estratégia Municipal para o Envelhecimento Ativo e Saudável assenta em 4 Eixos de intervenção:

- ❖ Saúde e Bem-Estar Físico e Mental
- ❖ Participação na Sociedade
- ❖ Acessibilidade e Mobilidade
- ❖ Segurança e Conforto Habitacional



I - SAÚDE E BEM-ESTAR FÍSICO E MENTAL

Domínios de Intervenção

- ✓ Promover iniciativas que visem reduzir a prevalência e o impacto das doenças crónicas, físicas e cognitivas nas pessoas idosas
- ✓ Melhorar o acesso aos serviços de saúde
- ✓ Promover a resposta de prestação de cuidados paliativos ao domicílio
- ✓ Contribuir para a melhoria da prestação dos Cuidados Continuados Integrados
- ✓ Otimizar os recursos de proximidade e estabelecer parcerias
- ✓ Promover formação direcionada para cuidadores formais e informais na área da saúde mental



II – PARTICIPAÇÃO NA SOCIEDADE

Domínios de Intervenção

- ✓ Assegurar o envolvimento da pessoa idosa no desenvolvimento harmonioso do concelho de Mafra, alicerçado no reconhecimento da sua experiência, conhecimento e maturidade – Conselho Municipal de Sábios
- ✓ Promover a imagem social da população idosa
- ✓ Incentivar a participação social das pessoas idosas em atividades culturais, desportivas, de voluntariado e de desenvolvimento pessoal
- ✓ Promover a solidariedade intergeracional



III – SEGURANÇA E CONFORTO HABITACIONAL

Domínios de Intervenção

- ✓ Promover a progressiva eliminação de barreiras arquitetónicas no espaço público
- ✓ Promover a sensibilização da pessoa idosa para a prevenção de situações de risco (violência/burla)
- ✓ Sensibilizar para a importância de dotar as habitações de equipamentos e condições físicas adequadas às situações de mobilidade reduzida
- ✓ Promover ações de sensibilização para prevenção dos acidentes domésticos



IV – ACESSIBILIDADE E MOBILIDADE

Domínios de Intervenção

- ✓ Promover um serviço de transporte público acessível e flexível sobretudo nas Freguesias mais rurais
- ✓ Promover a circulação pedonal em segurança: passeios regularizados e desimpedidos, passagens de peões iluminadas e assinaladas
- ✓ Adaptar progressivamente os edifícios municipais com atendimento ao público, os edifícios das Juntas de Freguesia, os equipamentos sociais, a via pública e as áreas de convívio de acordo com as normas de acessibilidade
- ✓ Melhorar a acessibilidade às praias



ESTRATÉGIA PARA O ENVELHECIMENTO ATIVO E SAUDÁVEL

NO CONCELHO DE



AFRA

**AS PESSOAS SÃO O PATRIMÓNIO
MAIS VALIOSO**



DECLARAÇÃO DE VOTO

Ponto 4 – Estratégia Municipal para o Envelhecimento Ativo e Saudável no Concelho de Mafra (2019-2025)

Relativamente ao documento Estratégia Municipal para o Envelhecimento Ativo e Saudável do Concelho de Mafra, o PAN Mafra congratula as medidas propostas pela CMM, considerando que as mesmas contribuem para um aumento significativo da qualidade de vida da população sénior do concelho. Contudo, existem dois pontos que consideramos que a CMM possa explorar e implementar.

No Eixo I – Saúde e Bem-estar Físico e Mental

No que diz respeito à atividade física, sabemos todos que é fundamental para prevenir doenças e aumentar o bem estar e qualidade de vida. E existem recursos descritos neste documento, nomeadamente o Movimento É Vida.

A minha questão é se o custo financeiro permite que todos acedam ao desporto? Pergunto isto porque o custo pode ser uma barreira para idosos com rendimentos muito baixos, impedindo-os de realizar uma atividade física acompanhada e regular nas estruturas desportivas municipais cobertas. Há quem não possa pagar e esses ficam excluídos. Um valor simbólico e reduzido levaria mais munícipes (neste caso, idosos) a usufruir destas estruturas. Propomos que as pessoas idosas com rendimentos baixos acedam às instalações desportivas municipais gratuitamente ou com valor ajustado aos rendimentos. O desconto sénior de 20% pode constituir-se como uma barreira para alguns (consultado na tabela de valores da CMM relativamente à utilização das instalações desportivas municipais).

Consideramos que deve ser feito um esforço financeiro para a inclusão social de todos e todas em algo tão essencial como o desporto, devendo o Município garantir que os equipamentos desportivos possam ser utilizados por todos, independentemente do seu poder económico.

No Eixo II – Participação na Sociedade, no que diz respeito aos benefícios do voluntariado, esses são evidentes. Gostaríamos de colocar à consideração da CMM a possibilidade de adicionar à lista de atividade de voluntariado, o voluntariado nas associações zoófilas do concelho. Imagino que possam existir pessoas interessadas

do

neste tipo de voluntariado. Seria uma parceria benéfica para todos. Existem vários estudos que demonstram os efeitos positivos que os animais têm na saúde de adultos séniores, contribuindo para a redução do stress e da ansiedade, redução dos sentimentos de solidão e aumento da atividade física e cognitiva.

Mafra, 17 de Abril de 2019

O Grupo Municipal

PAN Mafra

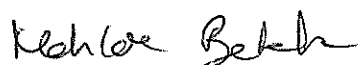

Matilde Batalha

4 – Estratégia Municipal para o Envelhecimento Activo e Saudável do Concelho de Mafra

Os pressupostos em que a Câmara assenta a sua estratégia de longo prazo têm subjacente uma ideologia malthusiana invertida, aparece agora como uma mudança de paradigma face às teorias malthusianas e neomalthusianas dos séculos XIX e meados do século XX em que o envelhecimento da população surge como um atentado à produção dos bens necessários à melhoria e/ou manutenção de adequados padrões de qualidade de vida.

A melhoria da taxa de mortalidade substituiu a elevada taxa de natalidade (esperam-nos piedosas eutanásias...)

A estratégia de curto prazo começa pela não quantificação dos recursos existentes, verdadeiramente ridículos face à quantidade e qualidade da população idosa do concelho e pela não identificação das razões que são o verdadeiro obstáculo ao envelhecimento saudável, activo e digno, a saber:

- Baixas pensões dos idosos;
- Crescentes dificuldades dos mais novos serem suporte dos mais velhos por razões económicas, baixos salários, precaridade laboral, desregulação de horários de trabalho;
- Ausência de apoio domiciliário;
- Ausência de lares públicos compatíveis com os rendimentos dos utentes;
- Adequado tratamento paliativo;
- Ausência da promoção de interação geracional.

Podemos dizer que relativamente à maioria destas razões a Câmara pouco pode fazer, mas pode.

Em primeiro lugar pode baixar o custo de viver em Mafra quer por medidas abrangentes de toda a população, moderação da fiscalidade e preço de serviços essenciais, quer por medidas específicas para a chamada terceira idade, que vão desde a mobilidade, não só para cuidados de saúde mas

CDU – COLIGAÇÃO DEMOCRÁTICA UNITÁRIA

PCP – PEV  

também, para o desporto cultura e lazer, ao incremento da oferta e custo tendencialmente nulo de actividades desportivas e culturais.

A CDU não se revê nesta estratégia, mas porque acha que vale mais “qualquer coisinha” do que nada vai abster-se.

Eduardo Libânio

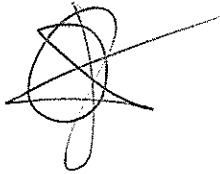

Mafra, 17 de Abril de 2019.

José Martinez





MINUTA

(n.º 3 do artigo 57.º do Anexo I à Lei n.º 75/2013, de 12 de setembro, na sua redação atual)

36
A

**DEPARTAMENTO ADMINISTRAÇÃO GERAL E FINANÇAS
DIVISÃO RECURSOS HUMANOS**

REUNIÃO DE 2019/03/22

ASSUNTO: Alteração ao Mapa de Pessoal 2019. -----

INFORMAÇÕES/PARECERES: Presente, em anexo, a Informação RechHumanos/2019/1611, datada de 15 de março, elaborada pela Divisão de Recursos Humanos, sobre a qual recaiu o parecer de concordância da Diretora do Departamento de Administração Geral e Finanças, visando o aumento de postos de trabalho no Mapa de Pessoal de 2019 e a dotação do Orçamento Municipal com as verbas necessários, com vista à abertura de procedimento concursal, para recrutamento de trabalhadores com vínculo de emprego público por tempo indeterminado e vínculo de emprego público a termo resolutivo certo. -----

DELIBERAÇÃO: A Câmara Municipal deliberou, nos termos do art.º 29 da LGTFP, submeter à Assembleia Municipal, ao abrigo da alínea o) n.º 1 do artigo 25.º, conjugado com a alínea ccc) do n.º 1 do artigo 33.º, todos do Anexo I à Lei n.º 75/2013, de 12 de setembro, na sua redação atual, a proposta de alteração ao mapa de pessoal, com a qual concorda. -----

Esta deliberação foi aprovada por: Unanimidade / Maioria. -----

Votos a favor: de todos os Vereadores e do Sr. Presidente. -----



Votos contra: -----

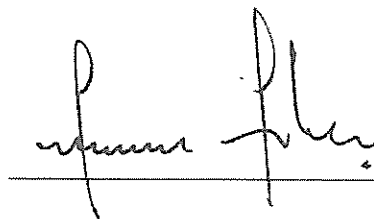

Abstencões: -----

Declarações de voto: -----

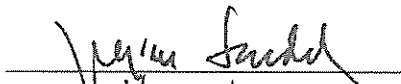
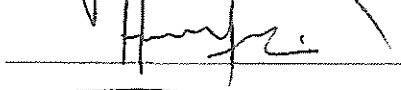
ASSINATURAS:



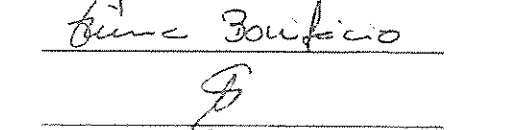

Luís Gonçalves





16
11

CÂMARA MUNICIPAL DE MAFRA

Departamento de Administração Geral e Finanças

Divisão de Recursos Humanos

PARECER

DESPACHO

...../...../.....

O(A) Vereador(a),

Exmo Sr. Presidente,

Concordo e subscrevo a presente Informação.

18/03/2019

O(A) Diretor(a) de Departamento,

(Ana Viana)

19.3.2019

O(A) Chefe de Divisão

Concordo.

À reunião.

18/03/2018

O Presidente da Câmara,

(Hélder Sousa Silva)

INFORMAÇÃO RecHumanos/2019/1611

ASSUNTO: Alteração ao Mapa de Pessoal 2019

Tendo em conta as atividades a desenvolver, os serviços preveem anualmente as necessidades de recursos humanos a afetar ao Mapa de pessoal, contudo e atendendo a condicionantes exógenas leva a que seja necessário efetuar alguns ajustes, que implicam o aumento dos postos de trabalho a afetar a determinada atividade ou projeto.

Ora, em dezembro de 2018 o Município de Mafra submeteu uma candidatura ao Programa Idade +, enquadrada na Estratégia Portugal 2020, que visa promover a inclusão social e combater o isolamento e a discriminação associados ao envelhecimento, tendo o mesmo sido aprovado.

Para a implementação e desenvolvimento deste projeto, foi prevista a criação de uma equipa multidisciplinar para prevenção e acompanhamento de situações de isolamento social, fomentando o envolvimento dos mais velhos em atividades lúdicas, pedagógicas e de participação social, sendo necessária a afetação de 3



CÂMARA MUNICIPAL DE MAFRA

Departamento de Administração Geral e Finanças

Divisão de Recursos Humanos

técnicos superiores, 2 dotados de habilitação literária na área de serviço social ou equiparado e 1 com habilitação literária na área da terapia ocupacional, com vínculo de emprego público a termo resolutivo certo por 33 meses (duração do projeto).

Ainda na Área Social e no âmbito das competências da Divisão da Ação Social e Apoio Institucional, de atendimento e acompanhamento dos indivíduos e famílias em situação de vulnerabilidade social, seja por razões financeiras, de saúde e/ou desemprego, verifica-se a necessidade de criar um posto de trabalho de Técnico Superior com habilitações literárias na área das Ciências Sociais, visando o recrutamento de trabalhador com vínculo de emprego público por tempo indeterminado.

Atentas as competências da autarquia na promoção e divulgação de eventos culturais, bem como no levantamento e desenvolvimento do património cultural existente na área geográfica do Município de Mafra, verifica-se a necessidade de criação de mais um posto de trabalho de Técnico Superior com habilitações literárias na área da cultura a afetar à Unidade de Cultura, visando o recrutamento de trabalhador com vínculo de emprego público por tempo indeterminado.

Numa outra vertente, mas também no âmbito de uma candidatura ao ICNF, foi autorizada a constituição de mais uma equipa de sapadores florestais constituída por 5 elementos com vínculo de emprego público por tempo indeterminado, para que ao longo do ano, desenvolva, com carácter permanente e de forma sistemática e eficiente, ações de silvicultura preventiva, ações de vigilância e de apoio ao combate de incêndios florestais, bem como à execução das faixas de gestão de combustível nos aglomerados urbanos e edificado isolado, que após 15 de março de cada ano passa para as autarquias, tendo estas que as executar coercivamente.

No âmbito da segurança municipal, e atendendo a que a proibição de valorizações remuneratórias cessaram com a entrada em vigor do Orçamento de Estado, propõe-se a criação de 2 lugares de agente municipal graduado no mapa de pessoal a afetar



CÂMARA MUNICIPAL DE MAFRA

Departamento de Administração Geral e Finanças

Divisão de Recursos Humanos

ao Serviço da Polícia Municipal e a recrutar de entre agentes municipais de 1.ª Classe.

Face ao exposto submete-se à consideração do Sr. Presidente a presente proposta de aumento dos necessários postos de trabalho em Mapa de Pessoal de 2019, por forma a assegurar os serviços enunciados, que nos termos do art.º 29 da Lei n.º 35/2014, de 20 de junho, conjugado com a alínea a) do n.º 2 do artigo 3.º do Decreto-lei n.º 209/2009, de 3 de setembro, deve ser submetido a concordância da Câmara Municipal e posterior aprovação pela Assembleia Municipal, ao abrigo da alínea o) n.º 1 do artigo 25º, conjugado com a alínea ccc) do n.º 1 do artigo 33º da Lei n.º 75/2013, de 12 de Setembro.

Mafra, 15 de março de 2019

A Chefe da Divisão de Recursos Humanos

Milene Leitão Vieira



MINUTA

(n.º 3 do artigo 57.º do Anexo I à Lei n.º 75/2013, de 12 de setembro, na sua redação atual)

DEPARTAMENTO DE ADMINISTRAÇÃO GERAL E FINANÇAS
DIVISÃO DE GESTÃO FINANCEIRA E PATRIMÓNIO REUNIÃO DE 2019/03/22
ASSUNTO: Prestação de Contas do Ano Económico de 2018. -----

INFORMAÇÕES/PARECERES: Presente a Informação Interno 2019/3899, elaborada na Unidade de Estudos e Planeamento, sobre a qual recaíram os pareceres de concordância da Chefe de Divisão de Gestão Financeira e Património e da Diretora do Departamento de Administração Geral e Finanças, datados de 19 de março de 2019, devidamente instruídos com os documentos a que a mesma se refere. -----

DELIBERAÇÃO: Analisados os documentos supra mencionados, que se dão por integralmente reproduzidos, para todos os efeitos legais, elaborados nos termos da considerações técnicas do POCAL — Plano Oficial de Contabilidade das Autarquias Locais, a Camara Municipal deliberou, nos termos da alínea i) do n.º 1 do artigo 33.º do Anexo I à Lei n.º 75/2013, de 12 de setembro, na sua redação atual, aprovar os documentos de prestação de contas do ano económico de 2018 incluindo a apreciação do inventário dos bens, direitos e obrigações patrimoniais, bem como aprovar a proposta de aplicação do resultado negativo no montante de € 4.782.011,86 (quatro milhões setecentos e oitenta e dois mil onze euros e oitenta e seis cêntimos), submetendo-os a apreciação e votação da Assembleia Municipal, de acordo com a alínea l) do n.º 2 do art.º 25.º e do n.º 2 do art.º 27 da citada Lei. Mais deliberou remeter ao Tribunal de Contas os documentos referidos, para cumprimento do disposto na Resolução n.º 4/2001 -2.ª Secção – Instruções n.º 1/2001 (Organização e documentação das contas das autarquias locais e entidades equiparadas abrangidas pelo Plano Oficial de Contabilidade das Autarquias Locais (POCAL), na sua atual redação. -----

Esta deliberação foi aprovada por: Unanimidade / Maioria. -----

Votos a favor: 20 vereadores do P.P.S.D. e do S.L. MEDIANTE

Votos contra: -----

Abstenções: 20 vereadores do P.S. -----

Declarações de voto: -----

ASSINATURAS:

Handwritten signatures of the participants in the meeting, including the Chief of Division and the Director of the Department of Administration and Finance.







1.9.

CÂMARA MUNICIPAL DE MAFRA

Departamento de Administração Geral e Finanças

Divisão de Gestão Financeira e Património

PARECER

DESPACHO

...../...../.....

O Vereador,

Concordo com a presente
informação.

19, 3, 2019

A Diretora de Departamento, *Rui Carlos*

Concordo com a presente
informação.
Submeto à consideração.
19, 03, 2019

A Chefe de Divisão

19, 3, 2019

Presidente da Câmara,

(Hélder Sousa Silva)

INFORMAÇÃO Interno/2019/3899

ASSUNTO: Prestação de Contas do Ano Económico de 2018

De acordo com a alínea i) do n.º 1 do artigo 33.º do anexo I à Lei 75/2013, de 12 de setembro, compete a Câmara Municipal elaborar e aprovar os Documentos de Prestação de Contas do Município.

Compete ainda à Câmara Municipal, submeter à aprovação a proposta de aplicação do resultado de -4.782.011,86 € (quatro milhões setecentos e oitenta e dois mil onze euros e oitenta e seis cêntimos).

Os Documentos da Prestação de Contas incluindo a apreciação do inventário dos bens, direitos e obrigações patrimoniais, devem ser apreciados e votados em Assembleia Municipal, de acordo com a alínea l) do n.º 2 do art.º 25.º e do n.º 2 do



CÂMARA MUNICIPAL DE MAFRA

Departamento de Administração Geral e Finanças

Divisão de Gestão Financeira e Património

art.º 27 da citada Lei, elaborados nos termos das considerações técnicas do POCAL
- Plano Oficial de Contabilidade das Autarquias Locais.

Deverá ainda remeter, ao Tribunal de Contas, os documentos já referidos em
cumprimento da legislação em vigor.

À Consideração Superior

A Dirigente da Unidade de Estudos e Planeamento

Cândida Jacinto

(Cândida Jacinto)

PRESTAÇÃO DE CONTAS 2018

CÂMARA MUNICIPAL
DE MAFRA



Handwritten signatures and initials in blue ink, including 'ANC' and 'M. h.'.

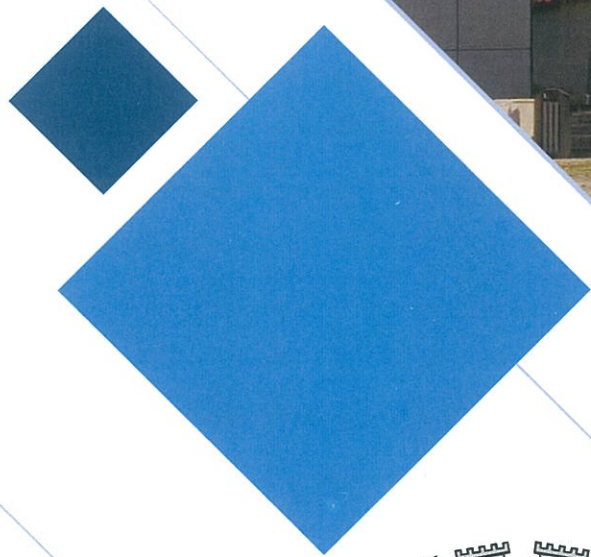

PRESTAÇÃO
DE CONTAS 2018

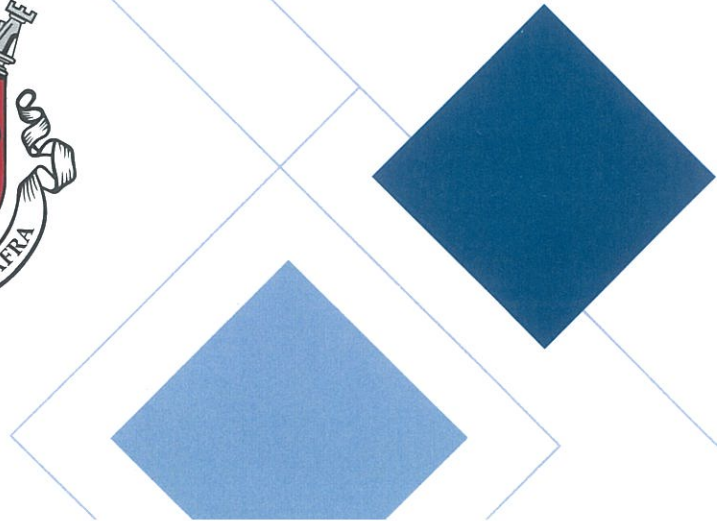



ÍNDICE

Balanço	4
Demonstração de Resultados	7
Mapa de Controlo Orçamental da Receita	9
Mapa de Controlo Orçamental da Despesa - Clas. Económica	15
Mapa de Controlo Orçamental da Despesa - Clas. Org./Econ.	20
Resumo da Execução das Grandes Opções do Plano	35
Execução das Grandes Opções do Plano	38
Execução do Plano Plurianual de Investimentos	47
Execução do Plano de Atividades Municipais	53
Resumo dos Fluxos de Caixa e Contas de Ordem	58
Fluxos de Caixa	60
Operações de Tesouraria	67
Mapa de Modificações ao Orçamento da Receita	76
Mapa de Modificações ao Orçamento da Despesa	82
Mapa de Modificações às Grandes Opções do Plano	99
Mapa de Modificações ao Plano Plurianual de Investimentos	109
Mapa de Modificações ao Plano de Atividades Municipais	115
Transferências Correntes – Receita	121
Transferências Capital – Receita	124
Transferências Correntes – Despesa	127
Transferências de Capital – Despesa	149
Situação dos Contratos	152
Mapa de Empréstimos	166
Outras Dívidas a Terceiros	169
Contabilidade de Custos	188
Anexos às Demonstrações Financeiras	191
Mapa Síntese dos Bens Inventariados	216
Certificação Legal das Contas e Parecer do Auditor Externo	260
Folha de Encerramento	261

h

x

OP
OP

h

h

h
h



ÍNDICE

Outros Documentos

Organograma

Anexos

Resumo de Tesouraria

Anexo IV - Síntese das Reconciliações Bancárias

Anexo V - Mapa de Fundos de Maneio

Anexo VI - Relação dos funcionários que na gerência receberam participação emolumentar e/ou custas de execuções fiscais

Anexo VII - Relação dos funcionários em situação de acumulação de funções

Anexo VIII - Relação nominal dos Responsáveis

Resolução n.º 6/2013 – 2.ª Secção – Ponto 4 Alínea A)

Resolução n.º 6/2013 – 2.ª Secção – Ponto 4 Alínea B) – I, II, III

Giatal, E. M. S.A.

Matadouro Regional de Mafra, S.A.

Resolução n.º 6/2013 – 2.ª Secção – Ponto 4 Alínea C)

Resolução n.º 6/2013 – 2.ª Secção – Ponto 4 Alínea D)

Resolução n.º 6/2013 – 2.ª Secção – Ponto 4 Alínea E)

Resolução n.º 6/2013 – 2.ª Secção – Ponto 4 Alínea F)

Declarações

Recebimentos em atraso/Pagamentos em atraso

Compromissos plurianuais

Declaração de responsabilidade

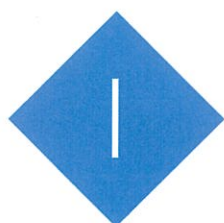

BALANÇO

Handwritten signatures and initials in blue ink, including the name 'M. K.' and other illegible marks.

BALANÇO

CÓDIGO DAS CONTAS	ACTIVO	EXERCÍCIOS			
		N			N - 1
		AB	A/P	AL	AL
	Imobilizado:				
	Bens de domínio público				
451	Terrenos e recursos naturais	7.870.070,82		7.870.070,82	7.340.763,01
452	Edifícios				
453	Outras construções e infra-estruturas	249.460.088,71	153.006.105,97	96.453.982,74	98.908.961,43
455	Bens do património histórico, artístico e cultural	148.316,51	17.442,55	130.873,96	132.605,23
459	Outros bens de domínio público				
445	Imobilizações em curso	32.349,00		32.349,00	4.981,50
446	Adiantamentos por conta de bens de domínio público				
		257.510.825,04	153.023.548,52	104.487.276,52	106.387.311,17
	Imobilizações incorpóreas				
431	Despesas de instalação				
432	Despesas de investigação e de desenvolvimento				
433	Propriedade industrial e outros direitos	1.345,42	1.345,42		
443	Imobilizações em curso				
449	Adiantamentos por conta de imobilizações incorpóreas				
		1.345,42	1.345,42		
	Imobilizações corpóreas				
421	Terrenos e recursos naturais	29.362.804,53		29.362.804,53	28.475.676,37
422	Edifícios e outras construções	108.752.409,35	23.117.041,99	85.635.367,36	81.469.387,42
423	Equipamento básico	23.293.959,33	19.398.165,81	3.895.793,52	3.260.012,15
424	Equipamento de transporte	2.222.251,67	1.896.319,42	325.932,25	287.171,37
425	Ferramentas e utensílios	512.261,13	489.297,69	22.963,44	19.973,91
426	Equipamento administrativo	4.066.753,26	3.938.581,83	128.171,43	177.342,90
427	Taras e vasilhame				
429	Outras imobilizações corpóreas	799.456,79	723.124,34	76.332,45	86.468,69
442	Imobilizações em curso	1.807.909,17		1.807.909,17	2.173.831,78
448	Adiantamento por conta de imobilizações corpóreas				
		170.817.805,23	49.562.531,08	121.255.274,15	115.949.864,59
	Investimentos financeiros				
411	Partes de capital	7.728.096,07		7.728.096,07	7.548.568,31
412	Obrigações e títulos de participação	1.322.469,00		1.322.469,00	2.057.172,93
414	Investimentos em imóveis	10.856,43		10.856,43	
415	Outras aplicações financeiras				
441	Imobilizações em curso				
447	Adiantamentos por conta de investimentos financeiros				
		9.061.421,50		9.061.421,50	9.605.741,24
	Circulante:				
	Existências:				
36	Matérias Primas, subsidiárias e de consumo	42.803,49		42.803,49	45.621,26
35	Produtos e trabalhos em curso				
34	Subprodutos, desperdícios, resíduos e refugos				
33	Produtos acabados e intermédios				
32	Mercadorias				
37	Adiantamentos por conta de compras				
		42.803,49		42.803,49	45.621,26
	Dívidas de terceiros - Medio e longo prazos: (a)				
282	Empréstimos concedidos de m/l prazo				
268	Outros devedores	1.080.000,00		1.080.000,00	
		1.080.000,00		1.080.000,00	
	Dívidas de terceiros - Curto prazo:				
28	Empréstimos concedidos				
211	Clientes c/c	3.015,08		3.015,08	3.146,43
212	Contribuintes c/c	40.785,84		40.785,84	30.666,90
213	Utentes c/c	173.835,31		173.835,31	215.720,41
218	Clientes, contribuintes e utentes de cobrança duvidosa	330.995,35	330.995,35		
251	Devedores, pela execução do orçamento				
229	Adiantamentos a fornecedores				
2619	Adiantamentos a fornecedores de imobilizado				
24	Estado e outros entes públicos	539.898,47	112.587,40	427.311,07	399.125,38
264	Administração autárquica				
262+263+267+268	Outros devedores	1.691.580,21		1.691.580,21	289.825,90
		2.780.110,26	443.582,75	2.336.527,51	938.485,02
	Títulos negociáveis:				
151	Ações				
152	Obrigações e títulos de participação				
153	Títulos de dívida pública				
159	Outros títulos				
18	Outras aplicações de tesouraria				
	Depositos em instituições financeiras e Caixa:				
12	Depositos em instituições financeiras	17.018.188,52		17.018.188,52	12.151.216,52
11	Caixa	3.088,82		3.088,82	160.176,32
		17.021.277,34		17.021.277,34	12.311.392,84
271	Acréscimos e diferimentos:				
272	Acréscimos de proveitos	27.055.322,17		27.055.322,17	25.802.593,73
	Custos diferidos	776,37		776,37	24.766,93
		27.056.098,54		27.056.098,54	25.827.360,66
	Total de amortizações		202.587.425,02		
	Total de provisões.....		443.582,75		
	Total do activo	485.371.686,82	203.031.007,77	282.340.679,05	271.065.776,78

BALANÇO

CÓDIGO DAS CONTAS	FUNDOS PRÓPRIOS E PASSIVO	EXERCÍCIOS	
		N	N - 1
51	Fundos próprios:		
55	Património	186.434.626,65	186.434.626,65
56	Ajustamento de partes de capital em empresas	4.140.164,33	4.170.537,45
	Reservas de reavaliação		
	Reservas:		
571	Reservas legais	1.485.070,04	1.485.070,04
572	Reservas estatutárias		
573	Reservas contratuais		
574	Reservas livres		
575	Subsídios		
576	Doações	4.440.184,74	4.268.395,08
577	Reservas decorrentes de transferências de activos	57.530,00	57.530,00
579	Outras Reservas	-8.223.890,74	-8.223.890,74
59	Resultados transitados	18.430.898,64	15.589.884,09
88	Resultado líquido em exercício	-4.782.011,86	2.495.418,21
		201.982.571,80	206.277.570,78
292+293	Passivo:		
	Provisões para riscos e encargos	9.652.515,21	8.785.979,47
		9.652.515,21	8.785.979,47
2312	Dívidas a terceiros - Médio e longo prazo (a)		
261	Empréstimos obtidos de médio e longo prazo	2.150.172,63	2.907.560,86
268	Fornecedores de imobilizado	3.937.230,28	4.972.602,29
221	Outros Credores	401.277,14	1.537.257,85
	Fornecedores		87.126,53
		6.488.680,05	9.504.547,53
2311	Dívidas a terceiros - Curto Prazo		
269	Empréstimos de curto prazo		
221	Adiantamentos por conta de vendas	1.906.362,41	1.366.821,10
228	Fornecedores c/c	719.815,45	650.404,71
252	Fornecedores - Facturas em recepção e conferência		
219	Credores pela execução do orçamento		
261	Adiantamentos de clientes, contribuintes e utentes		
24	Fornecedores de imobilizado c/c	1.674.229,71	1.266.667,09
264	Estado e outros entes públicos	211.998,09	225.853,88
262+263+267+268	Administração autárquica	677.650,42	912.533,45
217+2617	Outros credores	1.992.996,65	1.294.967,99
	Garantias e Cauções		
		7.183.052,73	5.717.248,22
273	Acréscimos e diferimentos:		
274	Acréscimos de custos	23.446.191,30	11.426.067,17
	Proveitos diferidos	33.587.667,96	29.354.363,61
		57.033.859,26	40.780.430,78
	Total do passivo	80.358.107,25	64.788.206,00
	Total dos fundos próprios e do passivo	282.340.679,05	271.065.776,78

ORGÃO EXECUTIVO

Em 23 de Março de 2019

ORGÃO DELIBERATIVO

Em 17 de Abril de 2019



DEMONSTRAÇÃO DE RESULTADOS

[Handwritten signatures and initials in blue ink]



DEMONSTRAÇÃO DE RESULTADOS

Código de Contas		Exercício			
		N		N - 1	
61	Custos e perdas				
	Custos das mercadorias vendidas e das matérias consumidas:				
	Mercadorias				
	Matérias	241.304,14	241.304,14	283.959,48	283.959,48
62	Fornecimentos e serviços externos:		25.984.909,44		23.904.200,88
	Custos com o pessoal:				
641+642	Remunerações	12.324.714,82		11.522.192,09	
643 a 648	Encargos sociais	3.389.853,79	15.714.568,61	3.267.258,51	14.789.450,60
63	Transferências e subs. correntes concedidos e prestações sociais		3.484.110,29		2.774.481,11
66	Amortizações do exercício		11.380.715,51		13.547.186,74
67	Provisões do exercício				112.587,40
65	Outros custos operacionais		75.872,65		70.667,60
	(A)		56.881.480,64		55.482.533,81
68	Custos e perdas financeiros		179.999,64		201.871,18
	(C)		57.061.480,28		55.684.404,99
69	Custos e perdas extraordinários		14.144.163,76		12.476.571,76
	(E)		71.205.644,04		68.160.976,75
88	Resultado líquido do exercício.....		-4.782.011,86		2.495.418,21
	(X)		66.423.632,18		70.656.394,96
	Proveitos e ganhos				
	Vendas e prestações de serviços:				
7111	Venda de mercadorias				
7112+7113	Venda de produtos	7.348,10		9.942,30	
	(B)				
712	Prestações de serviços	8.845.151,78	8.852.499,88	8.706.732,48	8.716.674,78
	()		8.852.499,88		8.716.674,78
72	Impostos e taxas		38.848.456,47		35.332.866,65
(a)	Variação da produção				
75	Trabalhos para a própria entidade				
73	Proveitos suplementares		203.122,66		167.382,34
74	Transferências e subsídios obtidos		14.457.938,22		13.900.814,35
76	Outros proveitos e ganhos operacionais		2.324,31		1.382,44
	(B)		62.364.341,54		58.119.120,56
78	Proveitos e ganhos financeiros		433.364,74		509.530,77
	(D)		62.797.706,28		58.628.651,33
79	Proveitos extraordinários		3.625.925,90		12.027.743,63
	(F)		66.423.632,18		70.656.394,96
Resumo:	Resultados Operacionais: (B - A)		5.482.860,90		2.636.586,75
	Resultados Financeiros: (D - B) - (C - A)		253.365,10		307.659,59
	Resultados Correntes: (D - C)		5.736.226,00		2.944.246,34
	Resultado Líquido do Exercício: (F - E)		-4.782.011,86		2.495.418,21

ÓRGÃO EXECUTIVO
Em 27 de Março de 2019

[Handwritten signatures]

ÓRGÃO DELIBERATIVO
Em 17 de Abril de 2019

[Handwritten signature]



MAPA DE CONTROLO ORÇAMENTAL DA RECEITA

[Handwritten signatures and initials in blue ink]



MAPA DO CONTROLO ORÇAMENTAL DA RECEITA

CÓDIGO (1)	CLASSIFICAÇÃO ECONÓMICA DESCRIÇÃO (2)	PREVISÕES CORRIGIDAS (3)	RECEITAS POR COBRAR NO INÍCIO DO ANO (4)	RECEITAS LIQUIDADAS (5)	LIQUIDAÇÕES ANULADAS (6)	RECEITAS COBRADAS BRUTAS (7)	REEMBOLSOS/RESTITUIÇÕES		RECEITA COBRADA LIQUIDA (10 = 7-9)	RECEITAS POR COBRAR NO FINAL DO ANO DAS (11=4+5-6-7)	GRAU EXEC. FINAN REC. (12) a
							EMITIDOS (8)	PAGOS (9)			
	RECEITAS CORRENTES	55.694.215,00	434.299,70	62.048.115,63	391.292,53	61.686.164,06	262.401,16	262.401,16	61.423.762,90	404.958,74	110,3
01	IMPOSTOS DIRETOS	27.675.610,00		32.651.881,02		32.651.881,02	257.719,30	257.719,30	32.394.161,72		117,0
0102	Outros	27.675.610,00		32.651.881,02		32.651.881,02	257.719,30	257.719,30	32.394.161,72		117,0
010202	Imposto Municipal sobre Imóveis	18.762.165,00		18.935.304,45		18.935.304,45	124.617,04	124.617,04	18.810.687,41		100,3
010203	Imposto Único de Circulação	2.005.875,00		2.289.779,15		2.289.779,15	1.690,71	1.690,71	2.288.088,44		114,1
010204	Imposto Municipal sobre as Transmissões Onerosas de Imóveis	5.820.535,00		10.127.050,98		10.127.050,98	131.411,55	131.411,55	9.995.639,43		171,7
010205	Derrama	1.086.670,00		1.299.551,17		1.299.551,17			1.299.551,17		119,6
010207	Impostos Abolidos	365,00		195,27		195,27			195,27		53,5
01020701	Contribuição Autárquica	360,00		195,27		195,27			195,27		54,2
01020702	Imposto Municipal de Sisa	2,50									
01020703	Imposto Municipal sobre Veículos	2,50									
02	IMPOSTOS INDIRETOS	1.974.425,00	25.352,98	2.304.741,12	134.597,11	2.166.948,56			2.166.948,56	28.548,43	109,8
0202	Outros	1.974.425,00	25.352,98	2.304.741,12	134.597,11	2.166.948,56			2.166.948,56	28.548,43	109,8
020206	Impostos Indiretos Específicos Autárquicas Locais	11.215,00	44,63	4.529,68	81,12	4.439,11			4.439,11	54,08	39,6
02020601	Mercados e Feiras	512.835,00	455,43	661.674,15	8.304,25	653.825,33			653.825,33		127,5
0202060201	Taxa Municipal de Urbanização	94.270,00		103.159,41		103.159,41			103.159,41		109,4
0202060202	Obras	317.550,00		438.185,61	7.777,49	430.408,12			430.408,12		135,5
0202060203	Diversos	101.015,00	455,43	120.329,13	526,76	120.257,80			120.257,80		119,0
02020603	Ocupação da Via Pública	118.220,00	177,33	127.301,55	480,64	125.689,19			125.689,19	1.309,05	106,3
02020605	Publicidade	20.245,00	5.999,63	70.611,57	35,25	51.755,20			51.755,20	24.820,75	255,6
02020606	Saneamento	5,00									
02020699	Outros	1.311.905,00	18.675,96	1.440.624,17	125.695,85	1.331.239,73			1.331.239,73	2.364,55	101,5
0202069901	Taxa Municipal de Direitos de Passagem	5,00		31.329,90	2.314,58	29.015,32			29.015,32		580,0
0202069902	Taxa de Depósito da Ficha Técnica da Habitação	3.835,00		3.765,44	19,67	3.710,91			3.710,91	34,86	96,8
0202069903	Tarifa de Resíduos Sólidos	1.219.265,00		1.263.662,93	88.599,60	1.175.063,33			1.175.063,33		96,4
0202069999	Outros	88.800,00	18.675,96	141.865,90	34.762,00	123.450,17			123.450,17	2.329,69	139,0
04	TAXAS, MULTAS E OUTRAS PENALIDADES	3.977.805,00	6.766,64	4.181.521,08	225.289,71	3.949.129,54		0,36	3.949.129,18	13.868,47	99,3
0401	Taxas Específicas das Autarquias Locais	3.383.220,00	4.160,69	3.952.480,51	200.581,12	3.748.008,38			3.748.008,38	8.051,70	110,8
040123	Mercados e Feiras	23.180,00	2.927,01	60.184,79	1.445,29	58.158,47			58.158,47	3.508,04	250,9
04012301	Loteamentos e Obras	766.120,00	856,47	1.082.844,17	798,04	1.082.231,50			1.082.231,50	671,10	141,3
0401230201	Taxa Municipal de Urbanização	107.425,00		178.617,46		178.617,46			178.617,46		166,3
0401230202	Obras	427.695,00		590.305,98	49,92	590.256,06			590.256,06		138,0
0401230203	Diversos	231.000,00	856,47	313.970,73	748,12	313.357,98			313.357,98	671,10	135,7
04012303	Ocupação da Via Pública	19.335,00	311,20	21.751,12	197,34	21.864,98			21.864,98		113,1
04012306	Saneamento	5,00									
04012399	Outras	2.574.580,00	66,01	2.787.700,43	198.140,45	2.585.753,43			2.585.753,43	3.872,56	100,4
0401239901	Taxa de Depósito da Ficha Técnica da Habitação	2.555,00		3.394,86	39,34	3.355,52			3.355,52		131,3
0401239902	Taxa de Depósito da Ficha Técnica da Habitação	1.105,00	30,76	2.138,58	30,76	2.138,58			2.138,58		193,5
0401239903	Tarifa do Ambiente	5,00									
0401239904	Tarifa de Resíduos Sólidos	2.513.140,00	2.669.722,56	2.669.722,56	197.182,92	2.472.539,64			2.472.539,64	98,4	98,4
0401239905	Taxa de Gestão de Resíduos	5,00		6.987,56		6.987,56			6.987,56		139,75
0401239999	Outras	57.770,00	35,25	105.456,87	887,43	100.732,13			100.732,13	3.872,56	174,4

(a) (12 = 10 / 3 * 100)



MAPA DO CONTROLO ORÇAMENTAL DA RECEITA

CÓDIGO (1)	CLASSIFICAÇÃO ECONÓMICA DESCRIÇÃO (2)	PREVISÕES CORRIGIDAS (3)	RECEITAS POR COBRAR NO INÍCIO DO ANO (4)	RECEITAS LIQUIDADAS (5)	LIQUIDAÇÕES ANULADAS (6)	RECEITAS COBRADAS BRUTAS (7)	REEMBOLSOS/RESTITUIÇÕES		RECEITA COBRADA LIQUIDA (10 = 7-9)	RECEITAS POR COBRAR NO FINAL DO ANO (11=4+5-6-7)	GRAU EXEC. FINANÇAS REC. (12) a
							EMITIDOS (8)	PAGOS (9)			
0402	MULTAS E OUTRAS PENALIDADES	594.585,00	2.605,95	229.040,57	24.708,59	201.121,16	0,36	0,36	201.120,80	5.816,77	33,8
040201	Juros de Mora	499.625,00	1.530,94	103.627,81	126,01	103.359,16			103.359,16	1.673,58	20,7
040202	Juros Compensatórios	21.485,00		34.948,52		34.948,52		0,36	34.948,16		162,7
040204	Coimas e Penalidades por Contra-ordenações	47.915,00	1.050,00	64.699,16	23.450,00	38.336,41			38.336,41	3.962,75	80,0
040299	Multas e Penalidades Diversas	25.560,00	25,01	25.765,08	1.132,58	24.477,07			24.477,07	180,44	95,8
05	RENDIMENTOS DE PROPRIEDADE	150.255,00	3.092,78	140.708,47		142.716,87			142.716,87	1.084,38	95,0
0502	Juros-Sociedades Financeiras	8.360,00		10.385,71		10.385,71			10.385,71		124,2
050201	Bancos e Outras Instituições Financeiras	8.360,00		10.385,71		10.385,71			10.385,71		124,2
0507	DIVIDENDOS E PARTICIPAÇÕES NOS LUCROS DE SOCIEDADE	82.305,00		70.000,00		70.000,00			70.000,00		85,0
050702	Empresas Públicas Municipais e Inter Municipais	82.295,00		70.000,00		70.000,00			70.000,00		85,1
050703	Empresas Privadas	10,00									
0509	PARTICIPAÇÕES NOS LUCROS DE ADMINISTRAÇÕES PÚBLICA	5,00									
050999	Outros	5,00									
0510	RENDAS	59.585,00	3.092,78	60.322,76		62.331,16			62.331,16	1.084,38	104,6
051001	Terrenos	59.565,00	3.092,78	60.322,76		62.331,16			62.331,16	1.084,38	104,6
051003	Habitacoes	5,00									
051004	Edifícios	5,00									
051005	Bens de Domínio Público	5,00									
051099	Outras	5,00									
06	TRANSFERÊNCIAS CORRENTES	11.832.235,00		13.224.141,52	131,40	13.223.355,12			13.223.355,12	655,00	111,8
0601	Sociedades e Quase-Sociedades Não Financeiras	164.475,00		173.780,61		173.780,61			173.780,61		105,7
060102	Privadas	164.475,00		173.780,61		173.780,61			173.780,61		105,7
0602	SOCIEDADES FINANCEIRAS	27.500,00		10.000,00		10.000,00			10.000,00		36,4
060201	Bancos e Outras Instituições Financeiras	27.500,00		10.000,00		10.000,00			10.000,00		36,4
0603	ADMINISTRAÇÃO CENTRAL	11.594.920,00		13.009.793,12	131,40	13.009.006,72			13.009.006,72	655,00	112,2
060301	Estado	11.411.920,00		12.875.084,94		12.875.429,94			12.875.429,94	655,00	112,8
06030101	Fundo de Equilíbrio Financeiro	1.939.820,00		1.939.824,00		1.939.824,00			1.939.824,00		100,0
06030102	Fundo Social Municipal	967.230,00		967.234,00		967.234,00			967.234,00		100,0
06030103	Participação Fixa no IRS	4.255.385,00		4.255.385,00		4.255.385,00			4.255.385,00		100,0
06030199	Outros	4.229.485,00		5.693.641,94		5.692.986,94			5.692.986,94	655,00	134,6
060306	Estado-Participação Comunitária em Projetos Co-financiados	167.605,00		92.785,81	131,40	92.654,41			92.654,41		55,3
06030601	FSE	127.555,00		63.266,27		63.266,27			63.266,27		49,6
06030602	FEDER	30.990,00		16.911,32		16.911,32			16.911,32		54,6
06030603	FEADER-Fundo Europeu Agrícola Desenvolvv.Rural	5,00									
06030604	FEAMP-Fundo Europeu de Assuntos Marítimos e Pescas	5,00									
06030605	FC-Fundo de Coesão	5,00									
06030606	FEAC-Fundo Europeu de Apoio a Carençados	9.045,00		12.608,22	131,40	12.476,82			12.476,82		137,9
060307	Serviços e Fundos Autónomos	14.470,00		40.922,37		40.922,37			40.922,37		81,844
060309	Serviços e Fundos Autónomos-Subsistema de Protecção à Família e Políticas Activas de Emprego e Formação Profissional	5,00									7,4
0605	ADMINISTRAÇÃO LOCAL	5,00									
060501	Continente	5,00									
0609	RESTO DO MUNDO	46.255,00		30.567,79		30.567,79			30.567,79		66,1

(a) (12 = 10 / 3 * 100)



MAPA DO CONTROLO ORÇAMENTAL DA RECEITA

CÓDIGO (1)	CLASSIFICAÇÃO ECONÓMICA DESCRIÇÃO (2)	PREVISÕES CORRIGIDAS (3)	RECEITAS POR COBRAR NO INÍCIO DO ANO (4)	RECEITAS LIQUIDADAS (5)	LIQUIDAÇÕES ANULADAS (6)	RECEITAS COBRADAS BRUTAS (7)	REEMBOLSOS/RESTITUIÇÕES		RECEITA COBRADA LIQUIDA (10 = 7-9)	RECEITAS POR COBRAR NO FINAL DO ANO DAS (11=4+5-6-7)	GRAU EXEC. FINAN REC. (12) a
							EMITIDOS (8)	PAGOS (9)			
060905	Países Terceiros e Organizações Internacionais	46.255,00	398.572,29	30.567,79		30.567,79			30.567,79	359.820,25	66.1
07	VENDE DE BENS E SERVIÇOS CORRENTES	9.521.305,00	2,50	9.432.127,84	31.078,34	9.439.801,54	4.529,87	4.529,87	9.435.271,67	359.820,25	99.1
0701	Venda de bens	16.165,00	2,50	17.003,01	7,50	16.677,01			16.677,01	321,00	103.2
070103	Publicações e Impressos	5.200,00		4.702,38		4.506,38			4.506,38	196,00	86.7
070108	Mercadorias	5,00									
070110	Desperdícios, Resíduos e Refugos	4.900,00		5.982,98		5.982,98			5.982,98		122.1
07011001	Sucata	4.895,00		5.982,98		5.982,98			5.982,98		122.2
07011099	Outros	5,00									
070199	Outros	6.060,00	2,50	6.317,65	7,50	6.187,65			6.187,65	125,00	102.1
0702	SERVIÇOS	6.498.370,00	346.200,52	6.265.461,48	25.319,03	6.284.005,43	4.529,87	4.529,87	6.279.475,56	302.337,54	96.6
070201	Aluguer de Espaços e Equipamentos	182.135,00	25.790,70	219.351,09	21.926,75	214.136,61			214.136,61	9.078,43	117.6
070208	Serviços Sociais, Recreat., Culturais e Desport.	1.465.860,00	6.743,44	1.595.140,99	1.730,99	1.590.175,17			1.590.175,17	9.978,27	108.5
07020801	Serviços Sociais	5,00									
07020802	Serviços Recreativos	10,00									
0702080201	Turismo Sénior	5,00									
0702080299	Outros	5,00									
07020803	Serviços Culturais	39.400,00	81,00	45.098,84	404,00	44.586,84			44.586,84	189,00	113.2
0702080301	Turismo Sénior	5,00									
0702080399	Outros	39.395,00	81,00	45.098,84	404,00	44.586,84			44.586,84	189,00	113.2
07020804	Serviços Desportivos	1.476.445,00	6.662,44	1.550.042,15	1.326,99	1.545.588,33			1.545.588,33	9.789,27	108.4
070209	Serviços Específicos das Autarquias	2.712.040,00	135.471,73	2.277.930,32	1.661,29	2.309.546,51	4.529,87	4.529,87	2.305.016,64	102.194,25	85.0
07020901	Saneamento	586.690,00									
0702090101	Tarifa de Saneamento	586.690,00	2.952,00							2.952,00	
07020904	Trabalhos por Conta de Particulares	5.880,00		16.490,22	118,88	16.364,81			16.364,81	753,74	118.2
07020905	Cemitérios	13.850,00	747,21								
07020906	Mercados e Feiras	5,00									
07020907	Parques de Estacionamento	141.455,00		200.542,22		200.542,22			200.542,22	108,51	134.7
07020909	Canídeos e Gatiões	4.825,00	217,19	6.391,88		6.500,56			6.500,56	108,51	134.7
07020999	OUTROS	1.959.335,00	131.555,33	2.054.506,00	1.542,41	2.086.138,92	4.529,87	4.529,87	2.081.609,05	98.380,00	106.2
070299	OUTROS	2.138.335,00	178.194,65	2.173.039,08		2.170.147,14			2.170.147,14	181.086,59	101.5
07029902	Recolha de Efluentes RENDAS	3.006.770,00	52.369,27	3.149.663,35	5.751,81	3.139.119,10			3.139.119,10	57.161,71	104.4
070301	Habitacões	44.235,00	10.377,28	69.165,10	1.768,02	68.173,80			68.173,80	9.600,56	154.1
070302	Edifícios	139.565,00	8.179,82	154.813,06	1.797,24	154.813,64			154.813,64	7.812,00	110.9
070399	Outras	2.822.970,00	33.812,17	2.924.255,19	2.186,55	2.916.131,66			2.916.131,66	39.749,15	103.3
07039901	Exploração de Energia	1.500.000,00		1.557.860,84		1.557.860,84			1.557.860,84		103.9
07039902	Infra-Estruturas de Saneamento Básico	5,00									
07039903	Abastecimento de Água	1.050.000,00		1.056.107,95		1.056.107,95			1.056.107,95		100.6
07039999	Diversos	272.265,00	33.812,17	310.286,40	2.186,55	302.162,87			302.162,87	39.749,15	110.7
08	OUTRAS RECEITAS CORRENTES	562.580,00	515,01	112.994,58	195,97	112.331,41	151,63	151,63	112.179,78	982,21	19.9
0801	Outras	562.575,00	515,01	112.994,58	195,97	112.331,41	151,63	151,63	112.179,78	982,21	19.9
080199	Outras	562.575,00	515,01	112.994,58	195,97	112.331,41	151,63	151,63	112.179,78	982,21	19.9
08019901	Indemnizações por Deterioração, Roubo e Extravio de bens Patrimoniais	8.900,00		2.778,99		2.778,99			2.778,99		31.2
08019902	Indemnizações de Estragos Provocados por Outrem	47.645,00		48.242,12		48.242,12			48.242,12		101.3
08019903	IVA Reembolsado	5,00									
08019904	IVA Inverso da Liquidação	17.570,00	515,01	9.051,38	195,97	9.051,38	151,63	151,63	9.051,38	982,21	51.5
0802	Diversas Subsídios	488.455,00		52.922,09		52.258,92			52.107,29		10.7
080209	Segurança Social	5,00									

(a) (12 = 10 / 3 * 100)



MAPA DO CONTROLO ORÇAMENTAL DA RECEITA

CÓDIGO (1)	CLASSIFICAÇÃO ECONÓMICA DESCRIÇÃO (2)	PREVISÕES CORRIGIDAS (3)	RECEITAS POR COBRAR NO INÍCIO DO ANO (4)	RECEITAS LIQUIDADAS (5)	LIQUIDAÇÕES ANULADAS (6)	RECEITAS COBRADAS BRUTAS (7)	REEMBOLSOS/RESTITUIÇÕES		RECEITA COBRADA LIQUIDA (10 = 7-9)	RECEITAS POR COBRAR NO FINAL DO ANO (11=4+5-6-7)	GRAU EXEC. FINAN DAS REC. (12)a
							EMITIDOS (8)	PAGOS (9)			
09	RECEITAS DE CAPITAL	6.307.000,00	39.168,95	5.324.898,92	100.293,83	5.200.952,02			5.200.952,02	62.822,02	82.5
0901	VENDAS DE BENS DE INVESTIMENTO	327.320,00		650.000,00		650.000,00			650.000,00		198.6
090101	Terrenos e Sociedades não Financeiras	325.950,00		590.000,00		590.000,00			590.000,00		181.0
090110	Famílias	325.945,00		590.000,00		590.000,00			590.000,00		181.0
0902	Habitaciones	5,00									
090210	Famílias	5,00									
0903	Edificios	10,00									
090301	Sociedades e Quase-Sociedades não Financeira	5,00									
090310	Famílias	5,00									
0904	OUTROS BENS DE INVESTIMENTO	1.355,00		60.000,00		60.000,00			60.000,00		4428,0
090401	Sociedades e Quase-Sociedades não Financeira	15,00									
09040101	Equipamento de Transporte	5,00									
09040102	Maquinaria e Equipamento	5,00									
09040103	Outros	5,00									
090409	Instituições Sem Fins Lucrativos	1.325,00									
09040901	Equipamento de Transporte	1.315,00									
09040902	Maquinaria e Equipamento	5,00									
09040999	Outros	5,00									
090410	Famílias	15,00		60.000,00		60.000,00			60.000,00		400000,0
09041001	Equipamento de Transporte	5,00									
09041002	Maquinaria e Equipamento	5,00									
09041003	Outros	5,00									
10	TRANSFERÊNCIAS DE CAPITAL	5.979.655,00	39.168,95	4.674.898,92	100.293,83	4.550.952,02			4.550.952,02	62.822,02	76.1
1001	Sociedades e Quase-Sociedades Não Financeiras	385.525,00		349.681,76		349.681,76			349.681,76		90.7
100101	Públicas	10,00									
10010101	Empresas Públicas	5,00									
10010199	Outras	5,00									
100102	Privadas	385.515,00		349.681,76		349.681,76			349.681,76		90.7
1002	SOCIEDADES FINANCEIRAS	5,00									
100201	Bancos e Outras Instituições Financeiras	5,00									
1003	ADMINISTRAÇÃO CENTRAL	5.525.095,00	39.168,95	4.220.089,86	100.293,83	4.096.142,96			4.096.142,96	62.822,02	74.1
100301	Estado	2.150.255,00	39.168,95	1.174.786,53		1.151.133,46			1.151.133,46	62.822,02	53.5
10030101	Fundo de Equilíbrio Financeiro	217.755,00		217.758,00		217.758,00			217.758,00		100.0
10030199	Outras	1.932.500,00	39.168,95	957.028,53		933.375,46			933.375,46	62.822,02	48.3
100307	Estado-Participações Comunitárias em Projetos Co-Financiados	3.253.530,00		2.919.924,84	100.293,83	2.819.631,01			2.819.631,01		86.7
10030701	FSE	9.000,00									
10030702	FEDER	2.336.700,00									
10030703	Fundo de Coesão	860.000,00									
10030704	FEADER-Fundo Europeu Agrícola Desenvol.v.Rural	5,00									
10030705	FEAMP-Fundo Europeu de Assuntos Marítimos e Pescas	47.825,00									
100308	Serviços e Fundos Autónomos	121.310,00		125.378,49		125.378,49			125.378,49		103.4

(a) (12 = 10 / 3 * 100)



MAPA DO CONTROLO ORÇAMENTAL DA RECEITA

CÓDIGO (1)	CLASSIFICAÇÃO ECONÓMICA DESCRIÇÃO (2)	PREVISÕES CORRIGIDAS (3)	RECEITAS POR COBRAR NO INÍCIO DO ANO (4)	RECEITAS LIQUIDADAS (5)	LIQUIDAÇÕES ANULADAS (6)	RECEITAS COBRADAS BRUTAS (7)	REEMBOLSOS/RESTITUIÇÕES		RECEITA COBRADA LIQUIDA (10 = 7-9) (11=4+5-6-7)	RECEITAS POR COBRAR NO FINAL DO ANO (11=4+5-6-7)	GRAU EXEC. FINAN DAS REC. (12) a
							EMITIDOS (8)	PAGOS (9)			
1005	ADMINISTRAÇÃO LOCAL	5,00									
100501	Contínente	5,00									
1008	FAMÍLIAS	69.020,00		105.127,30		105.127,30			105.127,30		152.3
100801	Famílias	69.020,00		105.127,30		105.127,30			105.127,30		152.3
1009	RESTO DO MUNDO	5,00									
100904	Países Terceiros e Organizações Internacionais	5,00									
11	ATIVOS FINANCEIROS	5,00									
1110	Alienação de partes sociais de empresa	5,00									
12	PASSIVOS FINANCEIROS	15,00									
1205	Empréstimos a Curto Prazo	5,00									
120502	Sociedades Financeiras	5,00									
12050201	Sociedades Financeiras	5,00									
1206	Empréstimos a Médio e Longo Prazos	10,00									
120602	Sociedades Financeiras	5,00									
120603	Adm. Pública-Adm. Central-Esta do	5,00									
12060301	Empréstimo Quadro Banco Europeu Investimentos (BEI)	5,00									
13	OUTRAS RECEITAS DE CAPITAL	5,00									
1301	Outras	5,00									
130199	Outras	5,00									
	OUTRAS RECEITAS	10.817.912,37	4.685,99	10.835.664,38	4.135,20	10.830.924,65			10.830.924,65	5.290,52	100.1
15	REPOSIÇÕES NÃO ABATIDAS NOS PAGAMENTOS	5,00	4.685,99	17.752,01	4.135,20	13.012,28			13.012,28	5.290,52	26024
1501	Reposições não Abatidas nos Pagamentos	5,00	4.685,99	17.752,01	4.135,20	13.012,28			13.012,28	5.290,52	5.6
150101	Reposições não Abatidas nos Pagamentos	5,00	4.685,99	17.752,01	4.135,20	13.012,28			13.012,28	5.290,52	5.6
16	SALDO DA GERÊNCIA ANTERIOR	10.817.912,37		10.817.912,37		10.817.912,37			10.817.912,37		100.0
1601	Saldo Orçamental	10.817.912,37		10.817.912,37		10.817.912,37			10.817.912,37		100.0
	TOTAL	72.819.132,37	478.154,64	78.208.678,93	495.721,56	77.718.040,73	262.401,16	262.401,16	77.455.639,57	473.071,28	106.4

(a) (12 = 10 / 3 * 100)

ORGÃO EXECUTIVO
Em 29 de Maio de 2019

ORGÃO DELIBERATIVO
Em 17 de Abril de 2019

[Handwritten signatures and initials]

[Handwritten signature: José Augusto Amândio]



4

MAPA DE CONTROLO ORÇAMENTAL DA DESPESA - CLAS. ECONÓMICA

[Handwritten signatures and initials in blue ink]



ECONÓMICA (1)	CLASSIFICAÇÃO DESCRIÇÃO (2)	DOTAÇÕES		COMPROMISSOS ASSUMIDOS			DESPESA PAGA (7)	DIFERENÇAS			GRAU DE EXECUÇÃO ORÇAMENTAL DA DESPESA (11 a)
		(3)	(4)	EXERCÍCIO (4)	EXERCÍCIOS FUTUROS (5)	TOTAL (6)		DOTAÇÃO NÃO COMPROMETIDA (8 = 3 - 4)	SALDO (9 = 3 - 7)	COMPROMISSOS POR PAGAR (10 = 4 - 7)	
	D E S P E S A S C O R R E N T E S	48.986.300,00	47.275.817,53	179.618.619,10	226.894.436,63	44.706.573,30	1.710.482,47	4.279.726,70	2.569.244,23	91,26	
01	DESPESAS COM O PESSOAL	16.280.380,00	16.070.141,45	585.416,71	16.655.558,16	16.034.337,34	210.238,55	246.042,66	35.804,11	98,49	
0101	Remunerações Certas e Permanentes	12.412.270,00	12.292.566,72	585.416,71	12.877.983,43	12.256.762,61	119.703,28	155.507,39	35.804,11	98,75	
010101	Titulares de Órgãos de Soberania e Memb. de Órgãos Autárquicos	278.915,00	273.350,48		273.350,48	273.350,48	5.564,32	5.564,32		98,00	
010103	Pessoal dos Quadros-Regime da Função Pública	22.000,00	20.500,51		20.500,51	20.500,51	1.499,49	1.499,49		93,18	
01010301	Pessoal em Funções	22.000,00	20.500,51		20.500,51	20.500,51	1.499,49	1.499,49		93,18	
010104	Pessoal dos Quadros-Regime do Contrato Individual de Trabalho	8.255.650,00	8.200.433,35		8.200.433,35	8.200.433,35	55.216,65	55.216,65		99,33	
01010401	Pessoal em Funções	8.255.650,00	8.200.433,35		8.200.433,35	8.200.433,35	55.216,65	55.216,65		99,33	
01010404	Recrutamento de Pessoal para Novos Postos de Trabalho	55,00					55,00	55,00			
010106	Pessoal Contratado a Termo	460.195,00	443.870,80		443.870,80	443.870,80	16.324,20	16.324,20		96,45	
01010601	Pessoal em Funções	459.650,00	443.870,80		443.870,80	443.870,80	15.779,20	15.779,20		96,57	
01010604	Recrutamento de Pessoal para Novos Postos de Trabalho	545,00					545,00	545,00			
010107	Pessoal em Regime de Tarefa ou Avença	472.835,00	461.134,53		1.046.551,24	425.330,42	11.700,47	47.504,58	35.804,11	89,95	
01010701	Pessoal Aguardando Aposentação	6.500,00	5.393,76		5.393,76	5.393,76	1.106,24	1.106,24		82,98	
010109	Pessoal em qualquer Outra Situação	92.855,00	90.573,72		90.573,72	90.573,72	2.281,28	2.281,28		98,83	
010111	Representação	56.000,00	55.993,80		55.993,80	55.993,80	6,20	6,20		99,99	
01011101	Membros dos Órgãos Autárquicos	56.000,00	55.993,80		55.993,80	55.993,80	6,20	6,20		99,99	
01011102	Pessoal dos Quadros	36.855,00	34.579,92		34.579,92	34.579,92	9.467,77	9.467,77		93,83	
010113	Subsídios de Refeição	1.035.440,00	1.025.972,23		1.025.972,23	1.025.972,23	6.460,58	6.460,58		99,09	
010114	Subsídios de Férias e de Natal	1.563.360,00	1.556.899,42		1.556.899,42	1.556.899,42	9.308,45	9.308,45		94,29	
010115	Remunerações por Doença e Maternidade/Paternidade	182.965,00	133.656,55		133.656,55	133.656,55	49.155,32	49.155,32		74,74	
0102	ABONOS VARIÁVEIS OU EVENTUAIS	400.785,00	351.629,68		351.629,68	351.629,68	49.155,32	49.155,32		81,81	
010201	Gratificações Variáveis ou Eventuais	94.565,00	86.816,02		86.816,02	86.816,02	7.748,98	7.748,98		68,67	
010202	Horas Extraordinárias	33.460,00	22.978,34		22.978,34	22.978,34	10.481,66	10.481,66		68,67	
010204	Ajudas de Custo	16.455,00	12.470,70		12.470,70	12.470,70	3.984,30	3.984,30		75,79	
010205	Abono para Falhas	32.030,00	29.600,10		29.600,10	29.600,10	2.429,90	2.429,90		92,41	
010210	Subsídio de Trabalho Noturno	6.000,00	3.889,63		3.889,63	3.889,63	2.110,37	2.110,37		64,83	
010211	Subsídio de Turno	103.635,00	100.806,25		100.806,25	100.806,25	2.828,75	2.828,75		99,96	
010212	Indemnizações por Cessação de Funções	14.225,00	14.219,60		14.219,60	14.219,60	5,40	5,40		99,96	
010213	Outros Suplementos e Prémios	38.800,00	29.986,55		29.986,55	29.986,55	8.813,45	8.813,45		77,28	
010214	Outros	61.615,00	50.862,49		50.862,49	50.862,49	10.752,51	10.752,51		82,55	
0103	SEGURANÇA SOCIAL	3.467.325,00	3.425.945,05		3.425.945,05	3.425.945,05	41.379,95	41.379,95		98,81	
010301	Encargos com a Saúde	268.000,00	264.410,22		264.410,22	264.410,22	3.589,78	3.589,78		98,66	
010302	Outros Encargos com a Saúde	143.020,00	127.382,06		127.382,06	127.382,06	15.637,94	15.637,94		85,34	
010303	Subsídio Familiar a Crianças e Jovens	51.505,00	43.956,64		43.956,64	43.956,64	7.548,36	7.548,36		75,96	
010304	Outras Prestações Familiares	9.770,00	7.420,95		7.420,95	7.420,95	2.349,05	2.349,05		99,85	
010305	CONTRIBUIÇÕES PARA A SEGURANÇA SOCIAL	2.862.170,00	2.857.934,61		2.857.934,61	2.857.934,61	4.235,39	4.235,39		99,71	
01030501	Assistência na Doença dos Funcionários Públicos (ADSE)	269.625,00	268.834,51		268.834,51	268.834,51	790,49	790,49		99,71	
01030502	Segurança Social do Pessoal em Regime de Contrato de Trabalho em Funções Públicas (RCTFP)	2.592.545,00	2.572.803,14		2.572.803,14	2.572.803,14	2.736,86	2.736,86		99,89	
0103050201	Caixa Geral de Aposentações	1.255.300,00	1.252.615,48		1.252.615,48	1.252.615,48	2.684,52	2.684,52		99,79	
0103050202	Outros	1.320.240,00	1.320.187,66		1.320.187,66	1.320.187,66	52,34	52,34		100,00	
01030503	Outras Pensões	10.505,00	16.296,96		16.296,96	16.296,96	708,04	708,04		95,84	
010309	SEGURAS	122.355,00	118.435,19		118.435,19	118.435,19	4.099,62	4.099,62		60,37	
01030901	Seguros de Acid. no Trab. e Doenças Profissionais	122.355,00	118.435,19		118.435,19	118.435,19	3.919,81	3.919,81		96,80	
02	AQUISIÇÃO DE BENS E SERVIÇOS	28.061.645,00	26.719.878,36		177.661.831,09	24.219.570,66	1.341.766,64	3.842.074,34	2.500.307,70	86,31	
0201	AQUISIÇÃO DE BENS	2.154.720,00	2.081.678,43		3.959.678,43	1.847.880,85	73.239,15	306.839,95	233.600,80	85,76	
020102	Combustíveis e Lubrificantes	868.100,00	837.739,37		837.739,37	763.087,84	30.360,63	105.012,16	74.651,53	87,90	
02010201	Gasolina	13.500,00	12.989,36		12.989,36	12.989,36	510,64	510,64		96,22	
02010202	Gasóleo	235.875,00	235.162,89		235.162,89	164.401,98	712,11	71,473,02	70.760,91	69,70	
02010299	Outros	618.725,00	589.587,12		589.587,12	585.696,50	29.137,88	33.028,50	3.890,62	94,66	
020103	Munições, Explosivos e Artificios	250,00					250,00	250,00			
020104	Limpeza e Higiene	113.850,00	113.262,28		141.274,64	89.915,51	587,72	23.934,49	23.346,77	78,98	
020105	Alimentação-Refeições Confeccionadas	751.650,00	749.490,35		2.599.675,57	652.717,57	2.159,65	98.932,43	96.772,78	86,84	

(a) (11 = 7 / 3 * 100)

Handwritten signatures and initials in blue ink.

Mapa de Controlo Orçamental da Despesa - Clas. Económica



MAPA DO CONTROLO ORÇAMENTAL DA DESPESA

ECONÓMICA (1)	CLASSIFICAÇÃO DESCRIÇÃO (2)	DOTAÇÕES		COMPROMISSOS ASSUMIDOS			DESPESA PAGA (7)	DIFERENÇAS		GRAU DE EXECUÇÃO ORÇAMENTAL DA DESPESA (11 a)
		CORRIGIDAS (3)		EXERCÍCIO (4)	EXERCÍCIOS FUTUROS (5)	TOTAL (6)		DOTAÇÃO NÃO COMPROMETIDA (8 = 3 - 4)	SALDO (9 = 3 - 7)	
020106	Alimentação-géneros para Confeccionar	100,00				19.313,73	17.400,59	100,00	1.913,14	76,10
020107	Vestuário e Artigos Pessoais	22.865,00		19.313,73		25.187,23	23.802,95	3.551,27	5.464,41	78,04
020108	Material de Escritório	30.500,00		25.187,23		5.418,79	3.560,82	5.312,77	6.697,05	60,51
020109	Produtos Químicos e Farmacêuticos	5.885,00		5.418,79		2.639,35	2.392,83	1.030,65	1.277,17	65,20
020111	Material de Consumo Clínico	3.670,00		2.950,64		2.950,64	2.950,64	549,36	246,52	84,30
020112	Material de Transporte-Peças	3.500,00		2.950,64		4.403,48	4.313,48	705,00	90,00	65,21
020114	Outro Material-Peças	705,00		4.403,48		1.533,30	1.716,70	2.211,52	2.301,52	47,18
020115	Premios, Condecorações e Ofertas	6.615,00		1.533,30		1.533,30	1.533,30	1.716,70	1.716,70	47,18
020116	Mercadorias para Vendas	3.250,00		1.533,30		1.533,30	1.533,30	1.716,70	1.716,70	28,93
020117	Outras	2.340,00		679,89		372,94	372,94	1.660,11	1.663,01	28,93
020118	Ferramentas e utensílios	950,00		372,94		3.909,05	2.674,02	10,00	627,56	33,94
020119	Livros e Documentação Técnica	10,00		3.909,05		314.580,45	282.531,07	1.045,95	2.280,98	53,97
020120	Artigos Honoríficos e de Decoração	4.955,00		314.580,45		200.422.031,02	22.371.690,61	20.944,55	52.993,93	84,21
020121	Outros Bens	335.525,00		24.638.397,51		7.280.836,87	3.461.712,84	1.268.527,49	3.535.234,39	86,35
0202	AQUISIÇÃO DE SERVIÇOS	25.906.925,00		3.871.650,40		877.045,67	820.877,02	25.644,33	409.937,56	88,31
020201	Encargos das Instalações	3.919.760,00		877.045,67		6.355.175,22	2.592.219,84	14.081,25	56.168,65	90,94
02020101	Água	2.960.070,00		2.945.988,75		1.228.662,67	939.568,52	9.407,33	298.501,48	87,57
02020102	Electricidade	1.238.070,00		1.228.662,67		5.126.512,55	1.652.651,32	4.673,92	289.094,15	75,89
0202010201	Instalações Diversas	1.722.000,00		1.717.326,08		48.615,98	48.615,98	8.384,02	64.674,76	95,97
0202010202	Illuminação Pública	57.000,00		48.615,98		691.929,05	662.582,41	1.025,00	29.346,64	85,29
02020109	Outros	1.025,00		691.929,05		97.459.989,74	4.046.277,18	17.335,95	46.682,59	93,42
020202	Limpeza e Higiene	709.265,00		4.046.277,18		122.305,91	58.878,20	3.372,82	100,00	99,91
020203	Conservação de Bens	4.049.750,00		65.251,47		343.413,612,56	4.046.277,18	3.372,82	100,00	99,91
020204	Locação de Edifícios	65.915,00		85.545,58		207.625,58	40.732,69	1.319,42	6.373,27	89,32
020206	Locação de Material de Transporte	139.550,00		137.131,04		110.545,56	273.886,00	2.418,96	39.412,89	53,11
020208	Comunicações	1.571.740,00		1.460.863,90		2.424.414,37	1.356.396,02	110.876,10	26.585,48	79,22
020210	Transportes	46.800,00		102.552,18		41.264,91	41.264,91	5.535,09	104.467,88	86,30
020211	Representação dos Serviços	104.850,00		102.552,18		655,20	655,20	2.297,82	2.297,82	88,17
020212	Seguros	1.200,00		655,20		126.845,91	44.144,70	544,80	29.256,71	54,60
020213	Destlocações e Estadas	75.460,00		73.401,41		26.909,89	25.122,89	3.795,11	1.787,00	81,82
020214	Estudos, Pareceres, Projetos e Consultadoria	30.705,00		26.909,89		31.111,46	29.068,82	500,00	2.042,64	90,26
020215	Formação	500,00		31.111,46		601.141,47	233.412,24	1.093,54	24.716,87	86,18
020216	Seminários, Exposições e Similares	32.205,00		258.129,11		369.639,33	141.889,73	34.182,57	31.692,70	68,29
020217	Publicidade	270.840,00		173.582,43		1.680.102,70	1.012.867,73	92.529,25	334.543,02	70,34
020218	Vigilância e Segurança	207.765,00		1.347.410,75		780.228,35	780.228,35	276,65	99,96	99,96
020219	Assistência Técnica	1.439.940,00		780.228,35		88.200.592,10	10.217.958,96	927.881,80	1.226.444,24	82,59
020220	Outros Trabalhos Especializados	780.505,00		11.444.403,20		569.661,27	187.816,50	25.123,50	25.123,50	88,20
020224	Encargos de Cobrança de Receitas	12.372.285,00		187.816,50		65.643,47	4.266,24	1.953,76	1.953,76	68,59
020225	Outros serviços	212.940,00		4.266,24		65.643,47	4.266,24	1.953,76	1.953,76	68,59
03	JUROS E OUTROS ENCARGOS	6.220,00		4.266,24		65.643,47	4.266,24	1.953,76	1.953,76	68,59
0301	Juros da Dívida Pública	6.220,00		4.266,24		65.643,47	4.266,24	1.953,76	1.953,76	68,59
030103	Sociedades Financeiras-Bancos e Outras Instituições Financeiras	5,00		4.266,24		65.643,47	4.266,24	5,00	5,00	68,59
03010301	Empréstimos de Curto Prazo	6.215,00		4.266,24		65.643,47	4.266,24	1.948,76	1.948,76	68,59
03010302	Empréstimos de Médio e Longo Prazos	1.500,00		61.377,23		504.017,80	183.550,26	1.500,00	1.500,00	100,00
0303	JUROS DE LOCAÇÃO FINANCEIRA	1.500,00		61.377,23		504.017,80	183.550,26	1.500,00	1.500,00	100,00
030305	Material de Informática	1.000,00		320.467,54		504.017,80	183.550,26	1.000,00	1.000,00	100,00
030306	Material de Transporte	205.220,00		320.467,54		3.489.617,19	76.784,00	21.669,74	21.669,74	100,00
0306	OUTROS ENCARGOS FINANCEIROS	3.554.455,00		76.784,00		76.784,00	76.784,00	1,00	1,00	100,00
030601	OUTROS ENCARGOS FINANCEIROS	76.785,00		76.784,00		76.784,00	76.784,00	1,00	1,00	100,00
04	TRANSFERÊNCIAS CORRENTES	1.200,00		1.200,00		1.200,00	1.200,00	1,00	1,00	100,00
0401	Sociedades e Quase-Sociedades não Financeiras	1.200,00		1.200,00		1.200,00	1.200,00	1,00	1,00	100,00
040101	Públicas	1.200,00		1.200,00		1.200,00	1.200,00	1,00	1,00	100,00
04010102	Outras	75.585,00		75.584,00		75.584,00	75.584,00	5,00	5,00	100,00
040102	Privadas	5,00		75.584,00		75.584,00	75.584,00	5,00	5,00	100,00
0403	ADMINISTRAÇÃO CENTRAL	1.740.390,00		1.736.877,37		1.739.277,37	1.736.877,37	3.512,63	3.512,63	99,80
040305	Serviços e Fundos Autónomos	1.740.390,00		1.736.877,37		1.739.277,37	1.736.877,37	3.512,63	3.512,63	99,80
0405	ADMINISTRAÇÃO LOCAL									
040501	Continente									

(a) (11 = 7 / 3 * 100)



MAPA DO CONTROLO ORÇAMENTAL DA DESPESA

ECONÓMICA (1)	CLASSIFICAÇÃO DESCRIÇÃO (2)	DOTAÇÕES CORRIGIDAS (3)			COMPRÓMISSOS ASSUMIDOS			DIFERENÇAS			GRAU DE EXECUÇÃO ORÇAMENTAL DA DESPESA (11) a)
		EXERCÍCIO (4)	EXERCÍCIOS FUTUROS (5)	TOTAL (6)	DESPESA PAGA (7)	DOTAÇÃO NÃO COMPROMETIDA (8 = 3 - 4)	SALDO (9 = 3 - 7)	COMPRÓMISSOS POR PAGAR (10 = 4 - 7)			
04050101	Municípios	6.645,00	2.400,00	7.200,00	4.800,00	4.800,00	1.845,00	1.845,00	72,23		
04050102	Freguesias	1.681.215,00	1.681.028,23	1.681.028,23	1.681.028,23	1.681.028,23	186,77	186,77	99,99		
04050104	Associações de Municípios	25.675,00	24.286,14	24.286,14	24.286,14	24.286,14	1.388,86	1.388,86	94,59		
04050108	Outros	26.855,00	26.763,00	26.763,00	26.763,00	26.763,00	92,00	92,00	99,66		
0407	INSTITUIÇÕES SEM FINS LUCRATIVOS	1.483.150,00	1.445.332,89	1.445.332,89	1.445.332,89	1.445.332,89	37.817,11	37.817,11	97,45		
040701	Transferências correntes	1.483.150,00	1.445.332,89	1.445.332,89	1.445.332,89	1.445.332,89	37.817,11	37.817,11	97,45		
0408	FAMILÍAS	250.125,00	224.222,93	224.222,93	224.222,93	224.222,93	25.902,07	25.902,07	89,64		
040802	Outras	250.125,00	224.222,93	224.222,93	224.222,93	224.222,93	25.902,07	25.902,07	89,64		
0409	RESTO DO MUNDO	4.000,00	4.000,00	4.000,00	4.000,00	4.000,00	10,00	10,00	100,00		
040903	Países Terceiros e Organizações Internacionais	4.000,00	4.000,00	4.000,00	4.000,00	4.000,00	10,00	10,00	100,00		
05	SUBSÍDIOS	25.010,00	900.000,00	925.000,00	25.000,00	900.000,00	25.010,00	25.010,00	25,000,00		
0501	Sociedade e Quase-Sociedades Não Financeiras	25.010,00	900.000,00	925.000,00	25.000,00	900.000,00	25.010,00	25.010,00	25,000,00		
050101	Públicas	25.005,00	900.000,00	925.000,00	25.000,00	900.000,00	5,00	25.005,00	25,000,00		
05010101	Empresas Públicas Municipais e Inter Municipais	25.000,00	900.000,00	925.000,00	25.000,00	900.000,00	5,00	25.000,00	25,000,00		
05010102	Outras	5,00	0,00	5,00	0,00	5,00	0,00	5,00	100,00		
050103	Privadas	5,00	0,00	5,00	0,00	5,00	0,00	5,00	100,00		
06	OUTRAS DESPESAS CORRENTES	851.870,00	87.126,53	872.890,56	785.764,03	777.631,61	66.105,97	74.238,39	8.132,42		
0602	DIVERSAS	851.870,00	87.126,53	872.890,56	785.764,03	777.631,61	66.105,97	74.238,39	8.132,42		
060201	Impostos e Taxas	359.985,00	331.668,92	331.668,92	331.668,92	331.668,92	28.316,08	28.316,08	92,13		
060203	Outras	491.885,00	454.095,11	541.221,64	454.095,11	445.962,69	37.789,89	45.922,31	90,66		
06020301	Outras Restituições	226.450,00	191.694,21	278.820,74	191.694,21	191.694,21	34.755,79	34.755,79	84,65		
06020302	IVA pago	15.750,00	15.058,65	15.058,65	15.058,65	15.058,65	691,35	691,35	95,61		
06020305	Outras	249.685,00	247.342,25	247.342,25	247.342,25	239.209,83	2.342,75	10.475,17	95,80		
0602030501	Atividades Desportivas	5,00	0,00	5,00	0,00	5,00	0,00	5,00	100,00		
0602030504	Atividades de Tempos Livres	41.105,00	40.696,37	40.696,37	40.696,37	40.696,37	408,63	408,63	99,01		
0602030504	Atividades	143.620,00	142.312,26	142.312,26	142.312,26	135.842,21	1.307,74	7.777,79	94,58		
0602030505	Arqueologia e Museus	11.450,00	10.838,27	10.838,27	10.838,27	9.175,90	611,73	2.274,10	80,14		
0602030599	Outras	53.505,00	53.495,35	53.495,35	53.495,35	53.495,35	9,65	9,65	99,98		
D E S P E S A D E C A P I T A L		23.832.832,37	15.028.822,80	37.853.200,32	18.164.514,13	18.164.514,13	5.668.318,24	4.659.863,39	76,22		
07	AQUISIÇÃO DE BENS DE CAPITAL	19.609.230,00	11.556.731,20	30.221.655,79	18.664.924,59	16.706.859,20	695.305,41	2.653.370,80	86,29		
0701	INVESTIMENTOS	9.609.190,00	6.230.212,26	15.218.131,70	8.987.919,44	7.838.791,53	621.270,56	1.770.398,47	81,58		
070101	Terenos	199.995,00	167.500,00	464.500,00	167.500,00	167.500,00	32.495,00	32.495,00	83,75		
070102	HABITAÇÕES	340,00	262,20	262,20	262,20	262,20	77,80	340,00	262,20		
07010201	Construção	10,00	0,00	10,00	0,00	10,00	10,00	10,00	100,00		
07010203	Reparação e Beneficiação	330,00	262,20	262,20	262,20	262,20	67,80	330,00	262,20		
070103	EDIFÍCIOS	320.445,00	319.124,43	1.251.755,26	319.124,43	1.320,57	1.320,57	152.553,65	52,39		
07010301	Instalações de Serviços e Recreativas	58.895,00	58.889,83	58.889,83	58.889,83	33.623,73	5,17	25.271,27	57,09		
07010302	Instalações desportivas e Recreativas	1.000,00	0,00	0,00	0,00	0,00	1.000,00	1.000,00	63,45		
07010303	Mercados e Instalações de Fiscalização Sanitária	1.164.450,00	1.122.100,90	3.296.033,45	1.122.100,90	738.859,86	42.349,10	425.590,14	383,241,04		
07010305	Escolas	4.122.360,00	3.744.751,28	4.593.132,52	3.744.751,28	3.743.336,78	377.608,72	379.023,22	1.414,50		
07010399	Outros	1.830.705,00	1.827.248,09	3.728.832,61	1.827.248,09	1.725.434,14	3.456,91	105.270,86	90,81		
070104	CONSTRUÇÕES DIVERSAS	243.000,00	241.592,55	241.592,55	241.592,55	238.399,88	1.407,45	4.600,12	94,25		
07010406	Instalações desportivas e Recreativas	1.587.705,00	1.585.655,54	3.487.240,06	1.585.655,54	1.487.034,26	2.049,46	100.670,74	93,66		
070106	MATERIAL DE TRANSPORTE	110.835,00	110.711,16	110.711,16	110.711,16	110.711,16	123,84	123,84	99,89		
07010601	Recolha de Resíduos	5,00	0,00	5,00	0,00	5,00	5,00	5,00	100,00		
07010699	Outro	110.830,00	110.711,16	110.711,16	110.711,16	110.711,16	118,84	118,84	99,89		
070107	Equipamento de Informática	138.690,00	56.042,41	56.042,41	56.042,41	39.879,30	82.647,59	98.810,70	28,75		
070108	Software Informático	29.315,00	282.891,43	359.574,55	282.891,43	216.021,62	9.423,57	76.293,38	73,90		
070109	Equipamento Administrativo	39.215,00	22.817,39	22.817,39	22.817,39	16.397,61	16.397,61	16.397,61	58,19		
070110	EQUIPAMENTO BÁSICO	1.064.635,00	1.041.425,79	1.041.425,79	1.041.425,79	785.753,29	23.209,21	278.881,71	73,80		
07011001	Equipamento de Recolha de Resíduos	107.780,00	107.758,50	107.758,50	107.758,50	93.614,73	21,50	14.163,77	86,86		
07011099	Outro	956.855,00	933.667,29	933.667,29	933.667,29	692.138,56	23.187,71	264.716,44	72,33		
070111	Ferramentas e utensílios	11.000,00	8.269,14	8.269,14	8.269,14	8.047,62	2.952,38	2.952,38	73,16		
070113	Investimentos Incorporados	254.305,00	225.885,39	225.885,39	225.885,39	78.915,29	28.419,61	175.389,71	31,03		
070115	Outros Investimentos	5,00	0,00	5,00	0,00	5,00	5,00	5,00	100,00		
070205	LOCAÇÃO FINANCEIRA	305,00	305,00	305,00	305,00	305,00	305,00	305,00	100,00		
070206	MATERIAL DE INFORMÁTICA- LOCAÇÃO FINANCEIRA	300,00	300,00	300,00	300,00	300,00	300,00	300,00	100,00		

(a) (11) = 7 / 3 * 100

[Handwritten signatures and initials]



MAPA DO CONTROLO ORÇAMENTAL DA DESPESA

ECONÓMICA (1)	CLASSIFICAÇÃO		DOTAÇÕES			COMPROMISSOS ASSUMIDOS			DESPESA PAGA (7)	DIFERENÇAS			GRAU DE EXECUÇÃO ORÇAMENTAL DA DESPESA (11 a)
	DESCRICÇÃO (2)	CORRIGIDAS (3)	EXERCÍCIO (4)	EXERCÍCIOS FUTUROS (5)	TOTAL (6)	DOTAÇÃO NÃO COMPROMETIDA (8 = 3 - 4)	SALDO (9 = 3 - 7)	COMPROMISSOS POR PAGAR (10 = 4 - 7)					
0703	BENS DE DOMÍNIO PÚBLICO	9.750.735,00	9.677.005,15	5.326.518,94	15.003.524,08	8.868.067,67	73.729,85	882.667,33	808.937,48	90,95			
070303	OUTRAS CONSTRUÇÕES E INFRA-ESTRUTURAS	9.750.735,00	9.677.005,15	5.326.518,94	15.003.524,08	8.868.067,67	73.729,85	882.667,33	808.937,48	90,95			
07030301	Viadutos, Arruamentos e Obras Complementares	5.442.660,00	5.440.135,41	5.189.373,33	10.629.508,74	5.074.000,65	2.524,59	368.659,35	366.134,76	93,23			
07030302	Sistemas de Drenagem de Águas Residuais	374.310,00	371.302,10	342.488,12	431.680,13	335.104,85	3.007,90	5.521,92	2.514,02	98,52			
07030304	Iluminação Pública	345.000,00	342.488,12	42.500,00	42.500,00	42.500,00	2.511,88	9.895,15	7.383,27	97,13			
07030305	Parques e Jardins	89.490,00	89.490,00	89.192,01	89.192,01	89.192,01	46.990,00	46.990,00	46.990,00	47,49			
07030306	Instalações desportivas e recreativas	158.500,00	157.620,12	157.620,12	157.620,12	157.620,12	80.332,95	78.167,05	77.287,17	50,68			
07030307	Captação e Distribuição de Água	139.190,00	139.184,52	139.184,52	139.184,52	139.184,52	208,78	21.152,88	20.944,10	100,00			
07030312	Cemitérios	68.120,00	67.911,22	67.911,22	67.911,22	67.911,22	17.601,34	352.275,50	334.674,16	88,76			
07030399	Outros	3.133.465,00	3.115.863,66	3.115.863,66	3.163.817,26	2.781.189,50	91.395,00	91.395,00	91.395,00	78,96			
08	TRANSFERÊNCIAS DE CAPITAL	434.395,00	434.395,00	434.395,00	434.395,00	434.395,00	5,00	5,00	5,00				
0801	SOCIEDADES E QUASE-SOCIEDADES NÃO FINANCEIRAS PRIVADAS	5,00	5,00	5,00	5,00	5,00	5,00	5,00	5,00				
080102	ADMINISTRAÇÃO CENTRAL	76.400,00	76.400,00	76.400,00	76.400,00	76.400,00	76.400,00	76.400,00	76.400,00				
0803	ESTADO	60.015,00	60.015,00	60.015,00	60.015,00	60.015,00	60.015,00	60.015,00	60.015,00	99,98			
080301	ADMINISTRAÇÃO LOCAL	60.015,00	60.015,00	60.015,00	60.015,00	60.015,00	60.015,00	60.015,00	60.015,00	99,99			
0805	CONTINENTE	60.005,00	60.005,00	60.005,00	60.005,00	60.005,00	60.005,00	60.005,00	60.005,00	99,99			
080501	Freguesias	5,00	5,00	5,00	5,00	5,00	5,00	5,00	5,00				
08050102	Serviços Autónomos da Administração Local	5,00	5,00	5,00	5,00	5,00	5,00	5,00	5,00				
08050103	Associações de Municípios	5,00	5,00	5,00	5,00	5,00	5,00	5,00	5,00				
08050104	Associações de Municípios	5,00	5,00	5,00	5,00	5,00	5,00	5,00	5,00				
0807	INSTITUIÇÕES SEM FINS LUCRATIVOS	297.975,00	297.975,00	297.975,00	297.975,00	297.975,00	297.975,00	297.975,00	297.975,00	94,97			
080701	Instituições sem Fins Lucrativos	297.975,00	297.975,00	297.975,00	297.975,00	297.975,00	297.975,00	297.975,00	297.975,00	94,97			
09	ATIVOS FINANCEIROS	270.425,00	270.425,00	270.425,00	270.425,00	270.425,00	270.425,00	270.425,00	270.425,00	81,51			
0907	AÇÕES E OUTRAS PARTICIPAÇÕES	50.000,00	50.000,00	50.000,00	50.000,00	50.000,00	50.000,00	50.000,00	50.000,00				
090702	Sociedades e Quase-Sociedades não Financeiras-Públicas	50.000,00	50.000,00	50.000,00	50.000,00	50.000,00	50.000,00	50.000,00	50.000,00				
0908	UNIDADES DE PARTICIPAÇÃO	220.420,00	220.420,00	220.420,00	220.420,00	220.420,00	220.420,00	220.420,00	220.420,00	100,00			
090801	SOCIEDADES E QUASE-SOCIEDADES NÃO FINANCEIRAS- PRI	5,00	5,00	5,00	5,00	5,00	5,00	5,00	5,00	100,00			
090802	SOCIEDADES E QUASE-SOCIEDADES NÃO FINANCEIRAS- PUB	220.415,00	220.415,00	220.415,00	220.415,00	220.415,00	220.415,00	220.415,00	220.415,00	100,00			
10	PASSIVOS FINANCEIROS	757.395,00	757.388,23	757.388,23	757.388,23	757.388,23	757.388,23	757.388,23	757.388,23	100,00			
1005	EMPRÉSTIMOS A CURTO PRAZO	5,00	5,00	5,00	5,00	5,00	5,00	5,00	5,00				
100503	SOCIEDADES FINANCEIRAS- BANCOS E OUTRAS INSTITUIÇ	5,00	5,00	5,00	5,00	5,00	5,00	5,00	5,00				
1006	EMPRÉSTIMOS A MÉDIO E LONGO PRAZOS	757.390,00	757.388,23	757.388,23	757.388,23	757.388,23	757.388,23	757.388,23	757.388,23	100,00			
100603	Sociedades Financeiras-Banc. e Out. Instituições	3.010.387,37	2.788.653,20	2.788.653,20	2.788.653,20	2.788.653,20	2.788.653,20	2.788.653,20	2.788.653,20	4,55			
11	OUTRAS DESPESAS DE CAPITAL	3.010.387,37	2.788.653,20	2.788.653,20	2.788.653,20	2.788.653,20	2.788.653,20	2.788.653,20	2.788.653,20	4,55			
1102	DIVERSAS	136.952,37	136.855,20	136.855,20	136.855,20	136.855,20	136.855,20	136.855,20	136.855,20	99,93			
110202	Indemnizações	136.952,37	136.855,20	136.855,20	136.855,20	136.855,20	136.855,20	136.855,20	136.855,20	99,93			
110203	Compensações	2.873.430,00	2.651.798,00	2.651.798,00	2.651.798,00	2.651.798,00	2.651.798,00	2.651.798,00	2.651.798,00				
110299	Outras	5,00	5,00	5,00	5,00	5,00	5,00	5,00	5,00				
TOTAL		72.819.132,37	70.100.195,05	194.647.441,90	264.747.636,95	62.871.087,43	2.718.937,32	9.948.044,94	7.229.107,62	86,34			

(a) (11 = 7 / 3 * 100)

ÓRGÃO EXECUTIVO
Em 17 de Abril de 2019

ÓRGÃO DELIBERATIVO
Em 17 de Abril de 2019



5

MAPA DE CONTROLO ORÇAMENTAL DA DESPESA - CLAS. ORG./ECON.

[Handwritten signatures and marks in blue ink, including an arrow pointing to the right]



MAPA DO CONTROLO ORÇAMENTAL DA DESPESA POR CLASSIFICAÇÃO ORÇANICA

CÓDIGO (1)	CLASSIFICAÇÃO	DESCRICÃO (2)	DOTAÇÕES		COMPROMISSOS ASSUMIDOS			DIFERENÇAS			GRAU DE EXECUÇÃO ORÇAMENTAL DA DESPESA (11) a)	
			CORRIGIDAS (3)		EXERCÍCIO (4)	EXERCÍCIOS FUTUROS (5)	TOTAL (6)	DESPESA PAGA (7)	DOTAÇÃO NÃO COMPROMETIDA (8 = 3 - 4)	SALDO (9 = 3 - 7)		COMPROMISSOS POR PAGAR (10 = 4 - 7)
01	ADMINISTRAÇÃO AUTÁRQUICA		17.699.032,37		17.014.219,52	13.610.748,73	30.624.968,23	12.956.055,01	684.812,85	4.742.977,36	4.058.164,51	73,20
0101	ASSEMBLEIA MUNICIPAL		39.760,00		30.329,25	30.329,25	30.329,25	30.224,70	9.430,75	9.535,30	104,55	76,02
0102	DESPESAS COM O PESSOAL		37.000,00		28.414,70	28.414,70	28.414,70	28.414,70	8.585,30	8.585,30	0,00	76,80
010204	ABONOS VARIÁVEIS OU EVENTUAIS		37.000,00		28.414,70	28.414,70	28.414,70	28.414,70	8.585,30	8.585,30	0,00	76,80
010204	Ajudas de Custo		4.500,00		3.140,64	3.140,64	3.140,64	3.140,64	1.359,36	1.359,36	0,00	69,79
010213	outros Suplementos e Prémios		32.500,00		25.274,06	25.274,06	25.274,06	25.274,06	7.225,94	7.225,94	0,00	77,77
01021302	outros		32.500,00		25.274,06	25.274,06	25.274,06	25.274,06	7.225,94	7.225,94	0,00	77,77
02	AQUISIÇÃO DE BENS E SERVIÇOS		1.010,00		164,55	164,55	164,55	60,00	10,00	950,00	104,55	5,94
0201	AQUISIÇÃO DE BENS		10,00		5,00	5,00	5,00	5,00	5,00	5,00	0,00	50,00
020115	Prémios, Condecorações e ofertas		5,00		5,00	5,00	5,00	5,00	5,00	5,00	0,00	50,00
020119	Artigos Honoríficos e de decoração		1.000,00		164,55	164,55	164,55	60,00	835,45	940,00	104,55	6,00
0202	AQUISIÇÃO DE SERVIÇOS		500,00		60,00	60,00	60,00	60,00	440,00	440,00	0,00	12,00
020213	Deslocações e Estadas		500,00		104,55	104,55	104,55	104,55	395,45	500,00	104,55	12,00
020217	Publicidade		500,00		104,55	104,55	104,55	104,55	395,45	500,00	104,55	12,00
04	TRANSFERÊNCIAS CORRENTES											
0405	ADMINISTRAÇÃO LOCAL											
040501	Contínente											
04050108	Outros											
06	OUTRAS DESPESAS CORRENTES		1.750,00		1.750,00	1.750,00	1.750,00	1.750,00	1.750,00	1.750,00	0,00	100,00
0602	DIVERSAS		1.750,00		1.750,00	1.750,00	1.750,00	1.750,00	1.750,00	1.750,00	0,00	100,00
060203	Outras		1.750,00		1.750,00	1.750,00	1.750,00	1.750,00	1.750,00	1.750,00	0,00	100,00
06020305	Outras		1.750,00		1.750,00	1.750,00	1.750,00	1.750,00	1.750,00	1.750,00	0,00	100,00
0602030599	Outras		1.750,00		1.750,00	1.750,00	1.750,00	1.750,00	1.750,00	1.750,00	0,00	100,00
0102	CAMARA MUNICIPAL		15.638.777,37		14.988.916,90	5.260.084,81	20.249.001,71	11.075.219,65	649.860,47	4.563.557,72	3.913.697,25	70,82
0101	DESPESAS COM O PESSOAL		966.015,00		949.019,17	1.200,00	950.219,17	947.819,17	16.995,83	18.195,83	1.200,00	98,12
010101	Remunerações Certas e Permanentes		936.985,00		924.675,58	1.200,00	925.875,58	923.475,58	12.309,42	13.509,42	1.200,00	98,56
010101	Titulares de Órgãos de Soberania e Memb. de Órgãos Autárquicos		278.915,00		273.350,48	273.350,48	273.350,48	273.350,48	5.564,52	5.564,52	0,00	98,00
010104	Pessoal dos Quadros-Regime do Contrato Individual de Trabalho		362.285,00		359.837,55	359.837,55	359.837,55	359.837,55	2.447,45	2.447,45	0,00	99,32
01010401	Pessoal em Funções		362.280,00		359.837,55	359.837,55	359.837,55	359.837,55	2.442,45	2.442,45	0,00	99,33
01010402	Alterações Obrigatórias de Posicionamento											
01010404	Remuneratório											
01010404	recrutamento de Pessoal para Novos Postos de Trabalho		5,00		5,00	5,00	5,00	5,00	5,00	5,00	0,00	100,00
010106	Pessoal Contratado a Termo		10,00		10,00	10,00	10,00	10,00	10,00	10,00	0,00	100,00
01010601	Pessoal em Funções		5,00		5,00	5,00	5,00	5,00	5,00	5,00	0,00	100,00
01010604	recrutamento de Pessoal para Novos Postos de Trabalho		5,00		5,00	5,00	5,00	5,00	5,00	5,00	0,00	100,00
010107	Pessoal em Regime de Tarefa ou Avença		50.670,00		48.458,80	1.200,00	49.658,80	47.258,80	2.211,20	3.411,20	1.200,00	93,27
010109	Pessoal em Qualquer Outra Situação		61.500,00		60.781,37	60.781,37	60.781,37	60.781,37	718,63	718,63	0,00	98,83
010111	Representação		56.005,00		55.993,80	55.993,80	55.993,80	55.993,80	11,20	11,20	0,00	99,98
0101101	Membros dos Órgãos Autárquicos		56.000,00		55.993,80	55.993,80	55.993,80	55.993,80	6,20	6,20	0,00	99,99
0101102	Pessoal dos Quadros		5,00		5,00	5,00	5,00	5,00	5,00	5,00	0,00	100,00
010113	Subsídio de Refeição		33.405,00		32.541,19	32.541,19	32.541,19	32.541,19	863,81	863,81	0,00	97,41
010114	Subsídios de Férias e de Natal		89.025,00		88.549,62	88.549,62	88.549,62	88.549,62	475,38	475,38	0,00	99,47
010115	Remunerações por doença e Maternidade/Paternidade		5.170,00		5.162,77	5.162,77	5.162,77	5.162,77	7,23	7,23	0,00	99,86
0102	ABONOS VARIÁVEIS OU EVENTUAIS		15.465,00		13.161,47	13.161,47	13.161,47	13.161,47	2.303,53	2.303,53	0,00	85,10
010201	Gratificações Variáveis ou Eventuais		5,00		5,00	5,00	5,00	5,00	5,00	5,00	0,00	100,00
010201	Horas Extraordinárias		2.000,00		1.685,34	1.685,34	1.685,34	1.685,34	314,66	314,66	0,00	84,27
010204	Ajudas de Custo		5.350,00		4.968,42	4.968,42	4.968,42	4.968,42	381,58	381,58	0,00	92,87
010211	Subsídio de Turno		10,00		10,00	10,00	10,00	10,00	10,00	10,00	0,00	100,00
010213	outros Suplementos e Prémios		6.300,00		4.712,49	4.712,49	4.712,49	4.712,49	1.587,51	1.587,51	0,00	74,80
01021302	outros		6.300,00		4.712,49	4.712,49	4.712,49	4.712,49	1.587,51	1.587,51	0,00	74,80
010214	Outros Abonos em Numerário ou Espécie		1.800,00		1.795,22	1.795,22	1.795,22	1.795,22	4,78	4,78	0,00	99,73

(11) = 7 / 3 * 100



MAPA DO CONTROLO ORÇAMENTAL DA DESPESA POR CLASSIFICAÇÃO ORÇAMENTAL

CÓDIGO (1)	CLASSIFICAÇÃO DESCRIÇÃO (2)	DOTAÇÕES CORRIGIDAS (3)		COMPROMISSOS ASSUMIDOS			DESPESA PAGA (7)	DIFERENÇAS		GRAU DE EXECUÇÃO ORÇAMENTAL DA DESPESA (11) a)
		EXERCÍCIO (4)	EXERCÍCIO FUTUROS (5)	TOTAL (6)	DOTAÇÃO NÃO COMPROMETIDA (8 = 3 - 4)	SALDO (9 = 3 - 7)		COMPROMISSOS POR PAGAR (10 = 4 - 7)		
0103	SEGURANÇA SOCIAL	13.565,00		11.182,12		11.182,12	11.182,12	2.382,88		82,43
010302	Outros Encargos com a Saúde	7.000,00		4.888,13		4.888,13	4.888,13	2.111,87		69,83
010303	Subsídio Familiar a Crianças e Jovens	6.050,00		5.982,14		5.982,14	5.982,14	67,86		98,88
010304	Outras Prestações Familiares	510,00		311,85		311,85	311,85	198,15		61,15
010309	SEGUROS	5,00						5,00		
01030901	seguros de Acid. no Trab.e Doenças Profissionais	5,00						5,00		
02	AQUISIÇÃO DE BENS E SERVIÇOS	6.417.695,00		6.272.096,73	3.751.946,78	10.024.043,51	5.362.479,12	145.598,27	909.617,61	83,56
0201	AQUISIÇÃO DE BENS	672.875,00		642.026,42		642.026,42	633.680,63	30.848,58	8.345,79	94,18
020102	Combustíveis e Lubrificantes	618.725,00		589.587,12		589.587,12	585.696,50	29.137,88	33.028,50	94,66
020115	Prémios, Condecorações e Ofertas	1.000,00		528,90		528,90	528,90	471,10	33.028,50	52,89
020118	Livros e Documentação Técnica	200,00		154,44		154,44	154,44	45,56	45,56	77,22
020119	Artigos Honoríficos e de Decoração	5,00						5,00		
020121	Outros Bens	52.945,00		51.755,96		51.755,96	47.300,79	1.189,04	5.644,21	89,34
0202	AQUISIÇÃO DE SERVIÇOS	5.744.820,00		5.630.070,31	3.751.946,78	9.382.017,09	4.728.798,49	114.749,69	1.016.021,51	82,31
020201	Encargos das Instalações	3.919.760,00		3.871.650,40	3.409.186,47	7.280.836,87	3.461.712,84	48.109,60	458.047,16	88,31
02020101	Água	902.690,00		877.045,67		877.045,67	820.877,02	25.644,33	81.812,98	90,94
02020102	Eletricidade	2.960.070,00		2.945.988,75	3.409.186,47	6.355.175,22	2.592.219,84	14.081,25	367.850,16	87,57
0202010201	Instalações Diversas	1.238.070,00		1.228.662,67		1.228.662,67	939.568,52	9.407,33	298.501,48	75,89
0202010202	Iluminação Pública	1.722.000,00		1.717.326,08	3.409.186,47	5.126.512,55	1.652.651,32	4.673,92	69.348,68	95,97
02020109	Outros	57.000,00		48.615,98		48.615,98	48.615,98	8.384,02	8.384,02	85,29
020203	Conservação de Bens	100,00		58,00		58,00	58,00	42,00	42,00	58,00
020209	Comunicações	139.550,00		137.131,04	140.754,96	277.886,00	110.545,56	2.418,96	29.004,44	79,22
020210	Transportes	1.000,00		621,96		621,96	618,77	378,04	381,23	61,88
020211	Representação dos Serviços	46.800,00		41.264,91		41.264,91	41.264,91	5.535,09	5.535,09	88,17
020212	Seguros	104.850,00		102.552,18		102.552,18	102.552,18	2.297,82	2.297,82	97,81
020213	Deslocações e Estadas	700,00		595,20		595,20	595,20	104,80	104,80	85,03
020214	Estudos, Pareceres, Projetos e Consultadoria	50.600,00		50.170,47	16.715,70	66.886,17	44.144,70	429,53	6.455,30	85,03
020217	Publicidade	31.700,00		31.006,91		31.006,91	29.068,82	693,09	2.631,18	91,74
020219	Assistência Técnica	23.280,00		16.665,03	4.448,31	21.113,34	5.860,80	6.614,97	17.419,20	25,18
020220	Outros Trabalhos Especializados	1.001.890,00		966.308,53	180.841,34	1.147.149,87	742.163,39	35.381,47	259.726,68	74,08
020225	Outros Serviços	424.590,00		412.045,68		412.045,68	190.213,32	12.544,32	234.376,61	44,80
03	JUROS E OUTROS ENCARGOS	1.500,00						1.500,00		
0303	JUROS DE LOCAÇÃO FINANCEIRA	1.500,00						1.500,00		
030305	Material de Transporte	500,00						500,00		
030306	Material de Informática	1.000,00						1.000,00		
04	TRANSFERÊNCIAS CORRENTES	3.364.535,00		3.314.524,46	2.400,00	3.316.924,46	3.314.524,46	1.000,00	1.000,00	98,51
0401	Sociedades e Quase-Sociedades não Financeiras	76.785,00		76.784,00		76.784,00	76.784,00	50.010,54	50.010,54	100,00
040101	Públicas	1.200,00		1.200,00		1.200,00	1.200,00	1,00	1,00	100,00
040102	Outras	1.200,00		1.200,00		1.200,00	1.200,00	1,00	1,00	100,00
04010201	Privadas	75.585,00		75.584,00		75.584,00	75.584,00	1,00	1,00	100,00
0403	ADMINISTRAÇÃO CENTRAL	5,00						5,00		
040305	Serviços e Fundos Autónomos	5,00						5,00		
0405	ADMINISTRAÇÃO LOCAL	1.740.390,00		1.736.877,37	2.400,00	1.739.277,37	1.736.877,37	3.512,63	3.512,63	99,80
040501	Contínente	1.740.390,00		1.736.877,37	2.400,00	1.739.277,37	1.736.877,37	3.512,63	3.512,63	99,80
04050101	Municípios	6.645,00		4.800,00		4.800,00	4.800,00	1.845,00	1.845,00	72,23
04050102	Freguesias	1.681.215,00		1.681.028,23		1.681.028,23	1.681.028,23	186,77	186,77	99,99
04050104	Associações de Municípios	25.675,00		24.286,14		24.286,14	24.286,14	1.388,86	1.388,86	94,59
04050108	Outros	26.855,00		26.763,00		26.763,00	26.763,00	92,00	92,00	99,66
0407	INSTITUIÇÕES SEM FINS LUCRATIVOS	1.452.430,00		1.421.986,75		1.421.986,75	1.421.986,75	30.443,25	30.443,25	97,90
040701	Transferências Correntes	1.452.430,00		1.421.986,75		1.421.986,75	1.421.986,75	30.443,25	30.443,25	97,90
0408	FAMÍLIAS	90.925,00		74.876,34		74.876,34	74.876,34	16.048,66	16.048,66	82,35
040802	Outras	90.925,00		74.876,34		74.876,34	74.876,34	16.048,66	16.048,66	82,35
0409	RESTO DO MUNDO	4.000,00		4.000,00		4.000,00	4.000,00			100,00
040903	Países terceiros e Organizações Internacionais	4.000,00		4.000,00		4.000,00	4.000,00			100,00
05	SUBSÍDIOS	25.010,00		25.000,00	900.000,00	925.000,00	925.000,00	10,00	25.010,00	100,00
0501	Sociedade e Quase-Sociedades não Financeiras	25.010,00		25.000,00	900.000,00	925.000,00	925.000,00	10,00	25.010,00	100,00

(11) (11 = 7 / 3 * 100)



MAPA DO CONTROLO ORÇAMENTAL DA DESPESA POR CLASSIFICAÇÃO ORÇÂNICA

CÓDIGO (1)	CLASSIFICAÇÃO	DESCRIÇÃO (2)	DOTAÇÕES CORRIGIDAS (3)		COMPRÓMISSOS ASSUMIDOS		DESPESA PAGA (7)	DIFERENÇAS			GRAU DE EXECUÇÃO ORÇAMENTAL DA DESPESA (11) a)
			EXERCÍCIO (4)	EXERCÍCIO FUTUROS (5)	TOTAL (6)	DOTAÇÃO NÃO COMPROMETIDA (8 = 3 - 4)		SALDO (9 = 3 - 7)	COMPRÓMISSOS POR PAGAR (10 = 4 - 7)		
050101	Públicas	Empresas Públicas Municipais e Intermunicipais	25.000,00	900.000,00	925.000,00	25.000,00	5,00	25.005,00	25.000,00	5,00	87,54
05010101	Outras	Outras	25.000,00	900.000,00	925.000,00	25.000,00	5,00	25.005,00	25.000,00	5,00	87,54
05010102	Privadas	Privadas	5,00	5,00	10,00	5,00	5,00	5,00	5,00	0,00	87,54
06	OUTRAS DESPESAS CORRENTES		277.905,00	87.126,53	365.031,53	243.290,01	243.290,01	34.614,99	34.614,99	0,00	87,54
0602	OUTRAS DESPESAS CORRENTES		277.905,00	87.126,53	365.031,53	243.290,01	243.290,01	34.614,99	34.614,99	0,00	87,54
060203	OUTRAS	Outras	277.905,00	87.126,53	365.031,53	243.290,01	243.290,01	34.614,99	34.614,99	0,00	87,54
06020301	Outras Restituições	Outras Restituições	226.150,00	191.544,66	417.694,66	191.544,66	191.544,66	34.605,34	34.605,34	9,65	84,70
06020305	Outras	Outras	51.755,00	51.745,35	103.500,35	51.745,35	51.745,35	9,65	9,65	0,00	99,98
0602030599	Outras	Outras	51.755,00	51.745,35	103.500,35	51.745,35	51.745,35	9,65	9,65	0,00	99,98
07	AQUISIÇÃO DE BENS DE CAPITAL		947.310,00	297.000,00	1.244.310,00	782.921,83	506.840,19	164.388,17	440.469,81	276.081,64	53,50
0701	INVESTIMENTOS	Terrénos	947.310,00	297.000,00	1.244.310,00	782.921,83	506.840,19	164.388,17	440.469,81	276.081,64	53,50
070101	Terrénos	Terrénos	199.990,00	167.500,00	367.490,00	167.500,00	167.500,00	32.490,00	32.490,00	0,00	83,75
070107	Equipamento de Informática	Equipamento de Informática	138.685,00	56.042,41	194.727,41	56.042,41	39.879,30	82.642,59	98.805,70	16.163,11	28,76
070108	Software Informático	Software Informático	233.310,00	244.549,87	477.859,87	244.549,87	177.680,06	8.760,13	75.629,94	66.869,81	70,14
070109	Equipamento Administrativo	Equipamento Administrativo	19.130,00	16.604,51	35.734,51	16.604,51	16.604,51	2.525,49	2.525,49	0,00	86,60
070110	EQUIPAMENTO BÁSICO	EQUIPAMENTO BÁSICO	79.580,00	70.598,62	150.178,62	70.598,62	24.741,52	8.981,38	54.838,48	45.857,10	31,09
07011099	Outro	Outro	79.580,00	70.598,62	150.178,62	70.598,62	24.741,52	8.981,38	54.838,48	45.857,10	31,09
070111	Ferramentas e Utensílios	Ferramentas e Utensílios	2.000,00	1.741,03	3.741,03	1.741,03	1.519,51	258,97	480,49	221,52	75,98
070113	Investimentos Incorpóreos	Investimentos Incorpóreos	254.305,00	225.885,39	480.190,39	225.885,39	78.915,29	28.419,61	175.389,71	146.970,10	31,03
070115	Outros Investimentos	Outros Investimentos	5,00	5,00	10,00	5,00	5,00	5,00	5,00	0,00	100,00
070115	Outros Investimentos	Outros Investimentos	5,00	5,00	10,00	5,00	5,00	5,00	5,00	0,00	100,00
0702	LOCAÇÃO FINANCEIRA	LOCAÇÃO FINANCEIRA	305,00	305,00	610,00	305,00	305,00	305,00	305,00	0,00	100,00
070205	MATERIAL DE TRANSPORTE- LOCAÇÃO FINANCEIRA	MATERIAL DE TRANSPORTE- LOCAÇÃO FINANCEIRA	5,00	5,00	10,00	5,00	5,00	5,00	5,00	0,00	100,00
070206	MATERIAL DE INFORMÁTICA- LOCAÇÃO FINANCEIRA	MATERIAL DE INFORMÁTICA- LOCAÇÃO FINANCEIRA	300,00	300,00	600,00	300,00	300,00	300,00	300,00	0,00	100,00
08	TRANSFERÊNCIAS DE CAPITAL		357.995,00	5,00	363.000,00	343.000,00	343.000,00	14.995,00	14.995,00	5,00	95,81
0801	SOCIEDADES E QUASE-SOCIEDADES NÃO FINANCEIRAS		5,00	5,00	10,00	5,00	5,00	5,00	5,00	0,00	100,00
080102	PRIVADAS		5,00	5,00	10,00	5,00	5,00	5,00	5,00	0,00	100,00
0805	ADMINISTRAÇÃO LOCAL		60.015,00	60.000,00	120.015,00	60.000,00	60.000,00	60.000,00	60.000,00	15,00	99,98
080501	CONTINENTE		60.015,00	60.000,00	120.015,00	60.000,00	60.000,00	60.000,00	60.000,00	15,00	99,98
08050102	Freguesias		60.005,00	60.000,00	120.005,00	60.000,00	60.000,00	60.000,00	60.000,00	5,00	99,99
08050103	Serviços Autónomos da Administração Local		5,00	5,00	10,00	5,00	5,00	5,00	5,00	0,00	100,00
08050104	Associações de Municípios		5,00	5,00	10,00	5,00	5,00	5,00	5,00	0,00	100,00
0807	INSTITUIÇÕES SEM FINS LUCRATIVOS		297.975,00	283.000,00	580.975,00	283.000,00	283.000,00	14.975,00	14.975,00	5,00	94,97
080701	Instituições Sem Fins Lucrativos		297.975,00	283.000,00	580.975,00	283.000,00	283.000,00	14.975,00	14.975,00	5,00	94,97
09	ATIVOS FINANCEIROS		270.425,00	220.411,50	490.836,50	270.411,50	220.411,50	13,50	50.013,50	50.000,00	81,51
0907	ACÇÕES E OUTRAS PARTICIPAÇÕES		50.005,00	50.000,00	100.005,00	50.000,00	50.000,00	5,00	50.005,00	50.000,00	100,00
090702	Sociedades e Quase-Sociedades não Financeiras-Públicas		50.005,00	50.000,00	100.005,00	50.000,00	50.000,00	5,00	50.005,00	50.000,00	100,00
0908	UNIDADES DE PARTICIPAÇÃO		220.420,00	220.411,50	440.831,50	220.411,50	220.411,50	8,50	8,50	0,00	100,00
090801	SOCIEDADES E QUASE-SOCIEDADES NÃO FINANCEIRAS- PRI		5,00	5,00	10,00	5,00	5,00	5,00	5,00	0,00	100,00
090802	SOCIEDADES E QUASE-SOCIEDADES NÃO FINANCEIRAS- PUB		220.415,00	220.411,50	440.826,50	220.411,50	220.411,50	3,50	3,50	0,00	100,00
11	OUTRAS DESPESAS DE CAPITAL		3.010.387,37	2.788.653,20	5.800.040,57	2.788.653,20	136.855,20	221.734,17	2.873.532,17	2.651.798,00	4,55
1102	DIVERSAS		3.010.387,37	2.788.653,20	5.800.040,57	2.788.653,20	136.855,20	221.734,17	2.873.532,17	2.651.798,00	4,55
110202	Indemnizações		136.952,37	136.855,20	273.807,57	136.855,20	136.855,20	97,17	97,17	0,00	99,93
110203	Compensações		2.873.430,00	2.651.798,00	5.525.228,00	2.651.798,00	136.855,20	221.632,00	2.873.430,00	2.651.798,00	99,93
110299	Outras		5,00	5,00	10,00	5,00	5,00	5,00	5,00	0,00	100,00
0103	OPERAÇÕES FINANCEIRAS		2.009.495,00	8.350.663,92	10.360.158,92	1.841.493,08	1.841.493,08	23.639,21	168.001,92	144.362,71	91,64
03	JUROS E OUTROS ENCARGOS		211.440,00	381.844,77	593.284,77	187.816,50	187.816,50	23.623,50	23.623,50	0,00	88,83
0301	Juros da Dívida Pública		6.220,00	61.377,23	67.597,23	4.266,24	4.266,24	1.953,76	1.953,76	0,00	68,59
030103	Sociedades Financeiras-Bancos e Outras		6.220,00	61.377,23	67.597,23	4.266,24	4.266,24	1.953,76	1.953,76	0,00	68,59
03010301	Instituições Financeiras		5,00	5,00	10,00	5,00	5,00	5,00	5,00	0,00	100,00
03010301	Empréstimos de curto Prazo		6.215,00	61.372,23	67.587,23	4.261,24	4.261,24	1.948,76	1.948,76	0,00	88,83
0306	OUTROS ENCARGOS FINANCIEROS		205.220,00	320.467,54	525.687,54	183.550,26	183.550,26	21.669,74	21.669,74	0,00	89,44
030601	OUTROS ENCARGOS FINANCIEROS		205.220,00	320.467,54	525.687,54	183.550,26	183.550,26	21.669,74	21.669,74	0,00	89,44
07	AQUISIÇÃO DE BENS DE CAPITAL		1.040.660,00	4.717.139,05	5.757.799,05	1.040.651,06	896.288,35	8,94	144.371,65	144.362,71	86,13
0703	BENS DE DOMÍNIO PÚBLICO		1.040.660,00	4.717.139,05	5.757.799,05	1.040.651,06	896.288,35	8,94	144.371,65	144.362,71	86,13

(a) (11 = 7 / 3 * 100)



MAPA DO CONTROLO ORÇAMENTAL DA DESPESA POR CLASSIFICAÇÃO ORÇÂNICA

CÓDIGO (1)	CLASSIFICAÇÃO DESCRIÇÃO (2)	DOTAÇÕES CORRIGIDAS (3)		COMPROMISSOS ASSUMIDOS			DESPA PAGA (7)	DIFERENÇAS			GRAU DE EXECUÇÃO ORÇAMENTAL DA DESPESA (11) a)
		EXERCÍCIO (4)	EXERCÍCIO FUTUROS (5)	TOTAL (6)	DOTAÇÃO NÃO COMPROMETIDA (8 = 3 - 4)	SALDO (9 = 3 - 7)		COMPROMISSOS POR PAGAR (10 = 4 - 7)			
010104	Pessoal dos Quadros-Regime do Contrato Individual de Trabalho	373.005,00		371.846,29		371.846,29	371.846,29	1.158,71	1.158,71		99.69
01010401	Pessoal em Funções	373.000,00		371.846,29		371.846,29	371.846,29	1.153,71	1.153,71		99.69
01010402	Alterações Obrigatórias de Posicionamento remuneratório	5,00						5,00	5,00		
01010404	Recrutamento de Pessoal para Novos Postos de Trabalho	10,00						10,00	10,00		
01010601	Pessoal Contratado a Termo	5,00						5,00	5,00		
01010604	Recrutamento de Pessoal para Novos Postos de Trabalho	5,00						5,00	5,00		
010111	Representação	2.500,00		2.337,60		2.337,60	2.337,60	162,40	162,40		93.50
01011102	Pessoal dos Quadros	2.500,00		2.337,60		2.337,60	2.337,60	162,40	162,40		93.50
010113	Subsídio de Refeição	30.500,00		29.822,48		29.822,48	29.822,48	677,52	677,52		97.78
010114	Subsídios de Férias e de Natal	64.200,00		63.907,08		63.907,08	63.907,08	292,92	292,92		99.54
010115	remunerações por doença e Maternidade/Paternidade	9.000,00		8.769,45		8.769,45	8.769,45	230,55	230,55		97.44
0102	ABONOS VARIÁVEIS OU EVENTUAIS	9.020,00		6.007,87		6.007,87	6.007,87	3.012,13	3.012,13		66.61
010201	Gratificações Variáveis ou Eventuais	10,00						10,00	10,00		
010201	Horas Extraordinárias	3.500,00		1.858,45		1.858,45	1.858,45	1.641,55	1.641,55		53.10
010204	Ajudas de custo	500,00		37,29		37,29	37,29	462,71	462,71		7.46
010205	Abono para Falhas	2.000,00		1.983,32		1.983,32	1.983,32	16,68	16,68		99.17
010211	Subsídio de Turno	10,00						10,00	10,00		
010214	Outros Abonos em Numerário ou Espécie	3.000,00		2.128,81		2.128,81	2.128,81	871,19	871,19		70.96
0103	SEGURANÇA SOCIAL	9.000,00		7.339,38		7.339,38	7.339,38	1.660,62	1.660,62		81.55
010302	outros Encargos com a Saúde	6.000,00		5.262,82		5.262,82	5.262,82	737,18	737,18		87.71
010303	Subsídio Familiar a Crianças e Jovens	2.000,00		1.328,12		1.328,12	1.328,12	671,88	671,88		66.41
010304	Outras Prestações Familiares	1.000,00		748,44		748,44	748,44	251,56	251,56		74.84
02	AQUISIÇÃO DE BENS E SERVIÇOS	1.028.165,00		995.068,97		995.068,97	969.192,99	33.096,03	33.096,03	25.875,98	94.26
0201	AQUISIÇÃO DE BENS	144.850,00		138.449,51		138.449,51	113.718,46	6.400,49	6.400,49	24.731,05	78.51
020104	Limpeza e Higiene	113.850,00		113.262,28		113.262,28	89.915,51	587,72	587,72	23.346,77	78.98
020104	Vestuário e Artigos Pessoais	500,00						500,00	500,00		
020107	Material de Escritório	30.500,00		25.187,23		25.187,23	23.802,95	5.312,77	6.697,05	1.384,28	78.04
020108	AQUISIÇÃO DE SERVIÇOS	883.315,00		856.619,46		856.619,46	855.474,53	26.695,54	27.840,47	1.144,93	96.85
0202	Locação de Edifícios	41.530,00		38.174,38		38.174,38	38.074,38	3.555,62	3.455,62	100,00	91.68
020204	Transportes	435,00		391,35		391,35	391,35	43,65	43,65		89.97
020210	Assistência Técnica	27.500,00		11.341,46		11.341,46	11.341,46	16.158,54	16.158,54		41.24
020219	Outros Trabalhos Especializados	8.725,00		8.721,88		8.721,88	8.439,55	3,12	285,45	282,33	96.73
020220	Encargos de cobrança de Receitas	780.505,00		780.228,35		780.228,35	780.228,35	276,65	276,65		99.96
020224	Outros Serviços	24.620,00		17.762,04		17.762,04	16.999,44	6.857,96	7.620,36	762,60	99.25
020225	OUTRAS DESPESAS CORRENTES	376.035,00		346.877,12		346.877,12	346.877,12	29.157,88	29.157,88		92.13
06	DIVERSAS	359.985,00		331.668,92		331.668,92	331.668,92	28.316,08	28.316,08		92.25
060201	Impostos e Taxas	16.050,00		15.208,20		15.208,20	15.208,20	841,80	841,80		94.76
060203	Outras Restituições	300,00		149,55		149,55	149,55	150,45	150,45		49.85
06020301	IVA Pago	15.750,00		15.058,65		15.058,65	15.058,65	691,35	691,35		95.61
06020302	DIVISÃO DE RECURSOS HUMANOS	3.682.835,00		3.651.414,30		3.651.414,30	3.632.904,22	31.420,70	49.930,78	18.510,08	98.64
01	DESPESAS COM O PESSOAL	3.620.325,00		3.597.267,71		3.597.267,71	3.597.267,71	23.057,29	23.057,29		99.36
0101	Remunerações Certas e Permanentes	331.990,00		330.786,57		330.786,57	330.786,57	1.203,43	1.203,43		99.64
010104	Pessoal dos Quadros-Regime do Contrato Individual de Trabalho	236.830,00		236.644,07		236.644,07	236.644,07	185,93	185,93		99.92
01010401	Pessoal em Funções	236.825,00		236.644,07		236.644,07	236.644,07	180,93	180,93		99.92
01010402	Alterações obrigatórias de Posicionamento remuneratório	5,00						5,00	5,00		
01010404	Recrutamento de Pessoal para Novos Postos de Trabalho	7.110,00		7.037,33		7.037,33	7.037,33	72,67	72,67		98.98
010106	Pessoal Contratado a Termo	7.110,00		7.037,33		7.037,33	7.037,33	72,67	72,67		98.98
01010601	Pessoal em Funções	7.110,00		7.037,33		7.037,33	7.037,33	72,67	72,67		98.98

(a) (11 = 7 / 3 * 100)



MAPA DO CONTROLO ORÇAMENTAL DA DESPESA POR CLASSIFICAÇÃO ORÇANAL

CÓDIGO (1)	CLASSIFICAÇÃO (2)	DOTAÇÕES CORRIGIDAS (3)	COMPROMISSOS ASSUMIDOS		TOTAL (6)	DESPESA PAGA (7)	DIFERENÇAS			GRAU DE EXECUÇÃO ORÇAMENTAL DA DESPESA (11) a)
			EXERCÍCIO (4)	EXERCÍCIOS FUTUROS (5)			DOTAÇÃO NÃO COMPROMETIDA (8 = 3 - 4)	SALDO (9 = 3 - 7)	COMPROMISSOS POR PAGAR (10 = 4 - 7)	
01010604	Recrutamento de Pessoal para Novos Postos de Trabalho	2.500,00	2.337,60		2.337,60	2.337,60	162,40	162,40	93,50	
010111	Representação	2.500,00	2.337,60		2.337,60	2.337,60	162,40	162,40	93,50	
01011102	Pessoal dos Quadros	31.650,00	31.650,00		31.650,00	31.650,00	443,49	443,49	100,00	
010113	Subsídio de Refeição	44.900,00	44.456,51		44.456,51	44.456,51	338,94	338,94	99,01	
010114	Subsídios de Férias e de Natal	9.000,00	8.661,06		8.661,06	8.661,06	4.446,58	4.446,58	96,23	
010115	REMUNERAÇÕES por Doença e Maternidade/Paternidade	22.550,00	18.103,42		18.103,42	18.103,42	10,00	10,00	80,28	
0102	ABONOS VARIÁVEIS OU EVENTUAIS	10,00								
010201	Gratificações Variáveis ou Eventuais	1.000,00	41,01		41,01	41,01	958,99	958,99	4,10	
010202	Horas Extraordinárias	500,00	85,71		85,71	85,71	414,29	414,29	17,14	
010204	Ajudas de Custo	5,00					5,00	5,00		
010205	Abono para Falhas	5.000,00	3.030,34		3.030,34	3.030,34	1.969,66	1.969,66	60,61	
010210	Subsídio de Trabalho Noturno	10,00					10,00	10,00		
010211	Subsídio de Turno	14.225,00	14.219,60		14.219,60	14.219,60	5,40	5,40	99,96	
010212	Indemnizações por Cessação de Funções	1.800,00	726,76		726,76	726,76	1.073,24	1.073,24	40,38	
010214	Outros Abonos em Numeração ou Espécie	3.265.785,00	3.248.377,72		3.248.377,72	3.248.377,72	17.407,28	17.407,28	99,47	
0103	SEGURANÇA SOCIAL	268.000,00	264.410,22		264.410,22	264.410,22	3.589,78	3.589,78	98,66	
010301	Encargos com a Saúde	5.000,00	4.467,22		4.467,22	4.467,22	532,78	532,78	89,34	
010302	Outros Encargos com a Saúde	2.250,00	448,92		448,92	448,92	1.801,08	1.801,08	19,95	
010303	Subsídio Familiar a Crianças e Jovens	10,00					10,00	10,00		
010304	Outras Prestações Familiares	2.862.170,00	2.857.934,61		2.857.934,61	2.857.934,61	4.235,39	4.235,39	99,85	
010305	CONTRIBUIÇÕES PARA A SEGURANÇA SOCIAL	269.625,00	268.834,51		268.834,51	268.834,51	790,49	790,49	99,71	
01030501	Assistência na Doença dos Funcionários Públicos (ADSE)	2.575.540,00	2.572.803,14		2.572.803,14	2.572.803,14	2.736,86	2.736,86	99,89	
01030502	Segurança Social do Pessoal em Regime de Contrato de Trabalho em Funções Públicas (RCTFP)	1.255.300,00	1.252.615,48		1.252.615,48	1.252.615,48	2.684,52	2.684,52	99,79	
0103050201	Caixa Geral de Aposentações	1.320.240,00	1.320.187,66		1.320.187,66	1.320.187,66	52,34	52,34	100,00	
0103050202	Segurança Social-Regime Geral	17.005,00	16.296,96		16.296,96	16.296,96	708,04	708,04	95,84	
01030503	Outros	6.005,00	2.681,56		2.681,56	2.681,56	3.323,44	3.323,44	44,66	
010308	Outras Pensões	122.350,00	118.435,19		118.435,19	118.435,19	3.914,81	3.914,81	96,80	
010309	SEGUROS	122.350,00	118.435,19		118.435,19	118.435,19	3.914,81	3.914,81	96,80	
01030901	Seguros de Acid. no Trab.e Doenças Profissionais	122.350,00	118.435,19		118.435,19	118.435,19	3.914,81	3.914,81	96,80	
02	AQUISIÇÃO DE BENS E SERVIÇOS	62.510,00	54.146,59		54.146,59	54.146,59	8.363,41	8.363,41	87,51	
0202	AQUISIÇÃO DE SERVIÇOS	62.510,00	54.146,59		54.146,59	54.146,59	8.363,41	8.363,41	87,51	
020210	Transportes	2.300,00	1.028,26		1.028,26	1.028,26	1.271,74	1.271,74	44,71	
020215	Formação	30.705,00	26.909,89		26.909,89	26.909,89	3.795,11	3.795,11	81,82	
020220	Outros Trabalhos Especializados	25.000,00	23.299,12		23.299,12	23.299,12	1.700,88	1.700,88	26,30	
020225	Outros Serviços	4.505,00	2.909,32		2.909,32	2.909,32	1.595,68	1.595,68	64,58	
03	DEPARTAMENTO DE URBANISMO, OBRAS MUNIC. E AMBIENTE	28.112.350,00	26.654.471,15		26.654.471,15	26.654.471,15	1.457.878,85	1.457.878,85	88,50	
0301	DIVISÃO DE OBRAS MUNICIPAIS	13.830.135,00	13.393.638,07		13.393.638,07	13.393.638,07	436.496,93	436.496,93	92,14	
01	DESPESAS COM O PESSOAL	1.249.045,00	1.241.342,70		1.241.342,70	1.241.342,70	7.702,30	7.702,30	99,38	
0101	Remunerações Certas e Permanentes	1.157.615,00	1.154.743,08		1.154.743,08	1.154.743,08	2.871,92	2.871,92	99,75	
010104	Pessoal dos Quadros-Regime do Contrato Individual de Trabalho	895.255,00	895.009,50		895.009,50	895.009,50	245,50	245,50	99,97	
01010401	Pessoal em Funções	895.250,00	895.009,50		895.009,50	895.009,50	240,50	240,50	99,97	
01010402	Alterações Obrigatórias de Posicionamento Remuneratório	5,00					5,00	5,00		
01010404	Recrutamento de Pessoal para Novos Postos de Trabalho	10,00					10,00	10,00		
010106	Pessoal Contratado a Termo	5,00					5,00	5,00		
01010601	Pessoal em Funções	5,00					5,00	5,00		
01010604	Recrutamento de Pessoal para Novos Postos de Trabalho	6.750,00	5.700,00		5.700,00	5.700,00	1.050,00	1.050,00	84,44	
010107	Pessoal em Regime de Tarefa ou Avença	6.500,00	6.072,24		6.072,24	6.072,24	427,76	427,76	93,42	
010111	Representação	6.500,00	6.072,24		6.072,24	6.072,24	427,76	427,76	93,42	
01011102	Pessoal dos Quadros	85.000,00	83.875,68		83.875,68	83.875,68	1.124,32	1.124,32	98,68	
010113	Subsídio de Refeição									

(a) (A) = 7 / 3 * 100



MAPA DO CONTROLO ORÇAMENTAL DA DESPESA POR CLASSIFICAÇÃO ORÇAMENTAL

CÓDIGO (1)	CLASSIFICAÇÃO	DESCRICÃO (2)	DOTAÇÕES		COMPRISSOS ASSUMIDOS			DIFERENÇAS			GRAU DE EXECUÇÃO ORÇAMENTAL DA DESPESA (11) a)
			CORRIGIDAS (3)	EXERCÍCIO (4)	EXERCÍCIOS FUTUROS (5)	TOTAL (6)	DESPESA PAGA (7)	DOTAÇÃO NÃO COMPROMETIDA (8 = 3 - 4)	SALDO (9 = 3 - 7)	COMPRISSOS POR PAGAR (10 = 4 - 7)	
010114		Subsídios de Férias e de Natal	151.450,00	151.450,00		151.450,00		151.450,00		14,34	100,00
010115		Remunerações por Doença e Maternidade/Paternidade	12.650,00	12.650,00		12.650,00		12.650,00		14,34	99,89
0102		ABONOS VARIÁVEIS OU EVENTUAIS	71.830,00	69.162,56		69.162,56		69.162,56		2.667,44	96,29
010201		Gratificações Variáveis ou Eventuais	41.500,00	40.533,77		40.533,77		40.533,77		966,23	97,67
010202		Horas Extraordinárias	8.000,00	8.000,00		8.000,00		8.000,00			100,00
010204		Ajudas de Custo	1.000,00	918,31		918,31		918,31		81,69	91,83
010205		Abono para Falhas	10,00	10,00		10,00		10,00		10,00	
010211		Subsídio de Turno	9.000,00	7.702,53		7.702,53		7.702,53		1.297,47	85,58
010214		Outros Abonos em Numerário ou Espécie	12.320,00	12.007,95		12.007,95		12.007,95		312,05	97,47
0103		SEGURANÇA SOCIAL	19.600,00	17.437,06		17.437,06		17.437,06		2.162,94	88,96
010302		Outros Encargos com a Saúde	9.500,00	8.667,99		8.667,99		8.667,99		832,01	91,24
010303		Subsídio Familiar a Crianças e Jovens	7.000,00	6.733,93		6.733,93		6.733,93		266,07	96,20
010304		Outras Prestações Familiares	3.100,00	2.035,14		2.035,14		2.035,14		1.064,86	65,65
02		AQUISIÇÃO DE BENS E SERVIÇOS	1.476.920,00	1.451.547,27	177.886,91	1.629.434,18		1.231.955,85		244.964,15	83,41
0201		AQUISIÇÃO DE BENS	401.495,00	395.565,65		395.565,65		315.598,62		85.896,38	78,61
020102		COMBUSTÍVEIS e Lubrificantes	249.375,00	248.152,25		248.152,25		177.391,34		71.983,66	71,13
02010201		Gasolina	13.500,00	12.989,36		12.989,36		12.989,36		510,64	96,22
02010202		Gasóleo	235.875,00	235.162,89		235.162,89		164.401,98		712,11	69,70
020107		Vestuário e Artigos Pessoais	7.175,00	6.990,89		6.990,89		6.990,89		184,11	97,43
020112		Material de Transporte-Peças	3.500,00	2.950,64		2.950,64		2.950,64		549,36	84,30
020114		Outro Material-Peças	705,00	705,00		705,00		705,00			
020117		Ferramentas e utensílios	1.000,00	679,89		679,89		679,89		320,11	67,70
020121		Outros Bens	139.740,00	136.791,98		136.791,98		127.588,76		12.151,24	91,30
0202		AQUISIÇÃO DE SERVIÇOS	1.075.425,00	1.055.981,62	177.886,91	1.233.868,53		916.357,23		19.443,38	85,21
020203		Conservação de Bens	558.155,00	555.472,96		555.472,96		530.997,12		27.157,88	95,13
020210		Locação de Material de Transporte	65.915,00	65.251,47		65.251,47		58.878,20		6.683,53	89,32
020214		Transportes	21.765,00	17.646,33		17.646,33		17.646,33		4.118,67	81,08
020219		Estudos, Pareceres, Projetos e Consultadoria	5,00	5,00		5,00		5,00			
020221		Assistência Técnica	35.880,00	30.877,25		30.877,25		21.575,82		5.002,75	60,13
020220		Outros Trabalhos Especializados	46.580,00	46.527,75		46.527,75		37.165,18		52,25	79,79
020225		Outros Serviços	347.125,00	340.205,86		340.205,86		250.094,58		6.919,14	72,05
07		AQUISIÇÃO DE BENS DE CAPITAL	13.104.170,00	12.700.748,10		12.700.748,10		16.992.724,58		403.421,90	92,44
0701		INVESTIMENTOS	6.457.400,00	6.076.594,28		6.076.594,28		9.759.190,87		380.805,72	90,00
070103		EDIFÍCIOS	4.440.695,00	4.063.875,71		4.063.875,71		5.844.887,78		376.819,29	88,08
07010301		Instalações de serviços	320.440,00	319.124,43		319.124,43		1.251.755,26		1.315,57	52,39
07010399		Outros	4.120.255,00	3.744.751,28		3.744.751,28		3.743.336,78		375.503,72	90,85
070104		CONSTRUÇÕES DIVERSAS	1.383.135,00	1.382.105,96		1.382.105,96		1.330.224,06		1.029,04	96,17
07010499		Outros	1.383.135,00	1.382.105,96		1.382.105,96		1.330.224,06		52.910,94	96,17
070106		MATERIAL DE TRANSPORTE	110.785,00	110.711,16		110.711,16		110.711,16		73,84	99,93
07010601		Recolha de Resíduos	5,00	5,00		5,00		5,00			
07010699		Outro	110.780,00	110.711,16		110.711,16		110.711,16		68,84	99,94
070109		Equipamento Administrativo	1.000,00	1.000,00		1.000,00		1.000,00			
070110		EQUIPAMENTO BÁSICO	513.785,00	513.373,34		513.373,34		453.281,76		60.503,24	88,22
070111		Outro	513.785,00	513.373,34		513.373,34		453.281,76		60.503,24	88,22
070119		Ferramentas e utensílios	8.000,00	6.528,11		6.528,11		6.528,11		1.471,89	81,60
0703		BENS DE DOMÍNIO PÚBLICO	6.646.770,00	6.624.153,82	609.379,89	7.233.533,71		6.301.075,61		345.694,39	94,80
070303		OUTRAS CONSTRUÇÕES E INFRA-ESTRUTURAS	6.646.770,00	6.624.153,82	609.379,89	7.233.533,71		6.301.075,61		345.694,39	94,80
07030301		Viadutos, Arruamentos e Obras Complementares	4.402.000,00	4.399.484,35		4.399.484,35		4.177.712,30		2.515,65	94,90
07030304		Illuminação Pública	345.000,00	342.488,12		342.488,12		335.104,85		2.511,88	97,13
07030399		Outros	1.899.770,00	1.882.181,35		1.882.181,35		1.788.258,46		111.511,54	94,13
0302		DIVISÃO DE PLAN. TERRITORIAL E GESTÃO URBANÍSTICA	516.080,00	498.888,41		498.888,41		491.582,21		17.191,59	95,25
0101		DESPESAS COM O PESSOAL	464.180,00	449.051,25		449.051,25		449.051,25		15.128,75	96,74
010101		Remunerações Certas e Permanentes	445.030,00	434.123,06		434.123,06		434.123,06		10.906,94	97,55
010104		Pessoal dos Quadros-Regime do Contrato Individual de Trabalho	322.645,00	316.703,35		316.703,35		316.703,35		5.941,65	98,16
01010401		Pessoal em Funções	322.640,00	316.703,35		316.703,35		316.703,35		5.936,65	98,16

(a) (11=7 / 3 * 100)



MAPA DO CONTROLO ORÇAMENTAL DA DESPESA POR CLASSIFICAÇÃO ORÇÂNICA

CÓDIGO (1)	CLASSIFICAÇÃO	DESCRÇÃO (2)	DOTAÇÕES CORRIGIDAS (3)		COMPROMISSOS ASSUMIDOS			DESPESA PAGA (7)	DIFERENÇAS			GRAU DE EXECUÇÃO ORÇAMENTAL DA DESPESA (11 a)
			EXERCÍCIO (4)	EXERCÍCIO FUTUROS (5)	TOTAL (6)	DOTAÇÃO NÃO COMPROMETIDA (8 = 3 - 4)	SALDO (9 = 3 - 7)		COMPROMISSOS POR PAGAR (10 = 4 - 7)			
01010402		Alterações Obrigatórias de Posicionamento										
01010404		Remuneratório	5,00						5,00			
01010601		Trabalho	10,00						10,00			
01010604		Pessoa] Contratado a Termo	5,00						5,00			
010111		Recrutamento de Pessoa] para Novos Postos de Trabalho	2.500,00						2.500,00			
010112		Representação	2.337,60						2.337,60			
010113		Pessoa] dos Quadros	2.337,60						2.337,60			
010114		Subsídio de Refeição	25.758,00						25.758,00			
010115		Subsídios de Férias e de Natal	57.500,00						57.500,00			
010201		Remunerações por Doença e Maternidade/Paternidade	31.824,11						31.824,11			
010202		ABONOS VARIÁVEIS OU EVENTUAIS	4.551,60						4.551,60			
010204		Gratificações Variáveis ou Eventuais	1.825,85						1.825,85			
010205		Horas Extraordinárias	500,00						500,00			
010211		Ajudas de Custo	115,64						115,64			
010214		Abono para Falhas	10,00						10,00			
0103		Subsídio de Turno	2.610,11						2.610,11			
010302		Outros Abonos em Numerário ou Espécie	10.376,59						10.376,59			
010303		SEGURANÇA SOCIAL	6.700,27						6.700,27			
010304		Outros Encargos com a Saúde	3.112,59						3.112,59			
02		Subsídio Familiar a Crianças e Jovens	563,73						563,73			
0202		Outras Prestações Familiares	11.495,60						11.495,60			
020204		AQUISIÇÃO DE BENS E SERVIÇOS	12.895,00						12.895,00			
020205		AQUISIÇÃO DE SERVIÇOS	12.895,00						12.895,00			
07		Estudos, Pareceres, Projetos e Consultadoria	90,00						90,00			
0701		Outros Trabalhos Especializados	12.305,00						12.305,00			
070108		Outros Serviços	500,00						500,00			
0303		AQUISIÇÃO DE BENS DE CAPITAL	39.005,00						39.005,00			
070108		INVESTIMENTOS	39.005,00						39.005,00			
01		Software Informático	38.341,56						38.341,56			
0101		DIVISÃO DE AMBIENTE	11.766,135,00						11.766,135,00			
010104		DESPESAS COM O PESSOAL	870.675,00						870.675,00			
01010401		Remunerações certas e permanentes	798.560,00						798.560,00			
01010402		Pessoa] dos Quadros-Regime do Contrato Individual de Trabalho	608.145,00						608.145,00			
01010404		Pessoa] em Funções	5,00						5,00			
01010601		Alterações Obrigatórias de Posicionamento	10,00						10,00			
01010604		Remuneratório	5,00						5,00			
010111		Recrutamento de Pessoa] para Novos Postos de Trabalho	2.500,00						2.500,00			
010112		Representação	2.337,60						2.337,60			
010113		Pessoa] dos Quadros	2.337,60						2.337,60			
010114		Subsídio de Refeição	65.258,37						65.258,37			
010115		Subsídios de Férias e de Natal	101.027,17						101.027,17			
010201		Remunerações por Doença e Maternidade/Paternidade	18.742,29						18.742,29			
010202		ABONOS VARIÁVEIS OU EVENTUAIS	50.408,83						50.408,83			
010204		Gratificações Variáveis ou Eventuais	44.306,21						44.306,21			
010205		Horas Extraordinárias	1.000,00						1.000,00			
010211		Ajudas de Custo	41,58						41,58			
010214		Abono para Falhas	1.000,00						1.000,00			
010211		Subsídio de Turno	2.010,00						2.010,00			

(a) (11 = 7 / 3 * 100)



MAPA DO CONTROLO ORÇAMENTAL DA DESPESA POR CLASSIFICAÇÃO ORÇÂNICA

CÓDIGO (1)	CLASSIFICAÇÃO	DESCRICÃO (2)	DOTAÇÕES			COMPROMISSOS ASSUMIDOS			DESPESA PAGA (7)	DIFERENÇAS			COMPROMISSOS POR PAGAR (10 = 4 - 7)	GRAU DE EXECUÇÃO ORÇAMENTAL DA DESPESA (11) a)
			CORRIGIDAS (3)	EXERCÍCIO (4)	EXERCÍCIOS FUTUROS (5)	TOTAL (6)	DOTAÇÃO NÃO COMPROMETIDA (8 = 3 - 4)	SALDO (9 = 3 - 7)						
010214		Outros Abonos em Numerário ou Espécie	6.000,00	3.660,45		3.660,45	3.660,45	3.660,45	2.339,55	2.339,55	2.339,55	61,01		
0103		SEGURANÇA SOCIAL	12.005,00	8.086,72		8.086,72	8.086,72	8.086,72	3.918,28	3.918,28	3.918,28	67,36		
010302		Outros Encargos com a Saúde	10.000,00	7.118,08		7.118,08	7.118,08	7.118,08	2.881,92	2.881,92	2.881,92	71,18		
010303		Subsídio Familiar a Crianças e Jovens	2.000,00	968,64		968,64	968,64	968,64	1.031,36	1.031,36	1.031,36	48,43		
010304		Outras Prestações Familiares	5,00						5,00	5,00	5,00	48,43		
02		AQUISIÇÃO DE BENS E SERVIÇOS	10.016.795,00	9.127.098,60	75.122.543,63	84.249.642,23	84.249.642,23	84.249.642,23	889.696,40	1.738.224,44	848.528,04	82,65		
0201		AQUISIÇÃO DE BENS	36.715,00	33.137,01		33.137,01	33.137,01	33.137,01	3.577,99	9.972,00	6.394,01	72,84		
020107		Vestuário e Artigos Pessoais	1.770,00	667,15		667,15	667,15	667,15	1.102,85	1.102,85	1.102,85	37,69		
020109		Produtos Químicos e Farmacêuticos	5.885,00	5.418,79		5.418,79	5.418,79	5.418,79	466,21	2.324,18	1.857,97	60,51		
020117		Ferramentas e Utensílios	1.140,00						1.140,00	1.140,00	1.140,00	80,54		
020121		Outros Bens	27.920,00	27.051,07		27.051,07	27.051,07	27.051,07	1.868,93	5.404,97	4.536,04	60,54		
0202		AQUISIÇÃO DE SERVIÇOS	9.980.080,00	9.093.961,59	75.122.543,63	84.216.505,22	84.216.505,22	84.216.505,22	886.118,41	1.728.252,44	842.134,03	82,68		
020202		Limpeza e Higiene	1.000,00						1.000,00	1.000,00	1.000,00	37,85		
020203		Conservação de Bens	23.175,00	9.755,25		9.755,25	9.755,25	9.755,25	13.419,75	14.403,75	984,00	78,56		
020208		Locação de Outros Bens	34.445,00	34.440,00		34.440,00	34.440,00	34.440,00	5,00	7.385,00	7.380,00	1,69		
020210		Transportes	1.010,00	17,04		17,04	17,04	17,04	992,96	992,96	992,96	61,01		
020214		Estudos, Pareceres, Projetos e Consultadoria	490,00	610,08		610,08	610,08	610,08	389,92	42.120,46	24.675,59	33,30		
020219		Assistência Técnica	1.000,00	45.705,13		45.705,13	45.705,13	45.705,13	17.444,87	1.661.470,35	809.094,44	83,14		
020220		Outros Trabalhos Especializados	63.150,00	9.003.434,09	75.004.463,63	84.007.897,72	84.007.897,72	84.007.897,72	852.375,91	169.482,71	113.286,70	80,71		
020225		Outros Serviços	9.855.810,00	822.468,99		822.468,99	822.468,99	822.468,99	5.978,85	1.000,00	89.828,58	53,84		
07		AQUISIÇÃO DE BENS DE CAPITAL	207.550,00	201.571,15		201.571,15	201.571,15	201.571,15	1.000,00	1.000,00	1.000,00	53,84		
0701		INVESTIMENTOS	1.000,00						1.000,00	1.000,00	1.000,00	53,84		
070103		Edifícios	1.000,00						1.000,00	1.000,00	1.000,00	53,84		
07010303		Edifícios	1.000,00						1.000,00	1.000,00	1.000,00	53,84		
070104		Mercados e Instalações de Fiscalização Sanitária	500,00						500,00	500,00	500,00	53,84		
07010499		CONSTRUÇÕES DIVERSAS	500,00						500,00	500,00	500,00	53,84		
070109		Outros	5,00						5,00	5,00	5,00	53,84		
070110		Equipamento Administrativo	205.045,00	201.571,15		201.571,15	201.571,15	201.571,15	3.473,85	93.302,43	89.828,58	54,50		
07011001		EQUIPAMENTO BÁSICO	107.780,00	107.758,50		107.758,50	107.758,50	107.758,50	21,50	14.165,27	14.143,77	86,86		
07011009		Equipamento de Recolha de Resíduos	97.265,00	93.812,65		93.812,65	93.812,65	93.812,65	3.452,35	79.137,16	75.684,81	18,64		
070111		Outro	1.000,00						1.000,00	1.000,00	1.000,00	89,02		
0703		BENS DE DOMÍNIO PÚBLICO	671.115,00	620.897,84		620.897,84	620.897,84	620.897,84	50.217,16	73.675,28	23.458,12	89,02		
070303		OUTRAS CONSTRUÇÕES E INFRA-ESTRUTURAS	671.115,00	620.897,84		620.897,84	620.897,84	620.897,84	50.217,16	73.675,28	23.458,12	89,02		
07030302		Sistemas de Drenagem de Águas Residuais	374.310,00	371.302,10		371.302,10	371.302,10	371.302,10	3.007,90	5.521,92	2.514,02	98,52		
07030305		Parques e Jardins	89.490,00	42.500,00		42.500,00	42.500,00	42.500,00	46.990,00	46.990,00	46.990,00	100,00		
07030307		Captação e Distribuição de Água	139.190,00	139.184,52		139.184,52	139.184,52	139.184,52	5,48	5,48	5,48	100,00		
07030312		Cemitérios	68.120,00	67.911,22		67.911,22	67.911,22	67.911,22	208,78	21.152,88	20.944,10	68,95		
07030399		OUTROS	5,00						5,00	5,00	5,00	91,30		
04		DEPARTAMENTO SÓCIO-ECONÓMICO	20.005.725,00	19.574.526,95	100.899.861,90	120.474.388,85	120.474.388,85	120.474.388,85	431.198,05	1.739.506,87	1.308.308,82	86,65		
0401		DIVISÃO DE TURISMO, CULTURA E DESPORTO	5.628.145,00	5.454.075,26	492.026,69	5.946.101,95	5.946.101,95	5.946.101,95	174.069,74	751.147,73	577.077,99	86,65		
01		DESPESAS COM O PESSOAL	2.104.625,00	2.076.289,92	383.791,19	2.460.081,11	2.460.081,11	2.460.081,11	28.335,08	60.817,78	32.482,70	97,42		
0101		Remunerações Certas e Permanentes	1.979.880,00	1.961.299,67	383.791,19	2.345.090,86	2.345.090,86	2.345.090,86	18.580,33	51.063,03	32.482,70	97,42		
010104		Pessoal dos Quadros-Regime do Contrato Individual de Trabalho	1.306.690,00	1.305.622,79		1.305.622,79	1.305.622,79	1.305.622,79	1.067,21	1.067,21	1.067,21	99,92		
01010401		Pessoal em Funções	1.306.685,00	1.305.622,79		1.305.622,79	1.305.622,79	1.305.622,79	1.062,21	1.062,21	1.062,21	99,92		
01010402		Alterações Obrigatórias de Posicionamento	5,00						5,00	5,00	5,00	99,92		
01010404		Recrutamento de Pessoal para Novos Postos de Trabalho										99,92		
010106		Pessoal Contratado a Termo	21.505,00	17.748,00		17.748,00	17.748,00	17.748,00	3.757,00	3.757,00	3.757,00	82,53		
01010601		Pessoal em Funções	21.500,00	17.748,00		17.748,00	17.748,00	17.748,00	3.752,00	3.752,00	3.752,00	82,53		
01010604		Recrutamento de Pessoal para Novos Postos de Trabalho	5,00						5,00	5,00	5,00	99,92		
010107		Pessoal em Regime de Tarefa ou Avença	270.015,00	261.889,37	383.791,19	645.680,56	645.680,56	645.680,56	8.125,63	40.608,33	32.482,70	84,96		
010111		Representação	6.500,00	6.072,24		6.072,24	6.072,24	6.072,24	427,76	427,76	427,76	93,42		
01011102		Pessoal dos Quadros	6.500,00	6.072,24		6.072,24	6.072,24	6.072,24	427,76	427,76	427,76	93,42		
010113		Subsídio de Refeição	134.010,00	132.900,01		132.900,01	132.900,01	132.900,01	1.109,99	1.109,99	1.109,99	99,17		

(a) (11 = 7 / 3 * 100)



MAPA DO CONTROLO ORÇAMENTAL DA DESPESA POR CLASSIFICAÇÃO ORÇAMENTAL

CÓDIGO (1)	CLASSIFICAÇÃO	DESCRIÇÃO (2)	DOTAÇÕES CORRIGIDAS (3)		COMPRÓMISSOS ASSUMIDOS		TOTAL (6)	DESPESA PAGA (7)	DIFERENÇAS			GRAU DE EXECUÇÃO ORÇAMENTAL DA DESPESA (11 a)
			EXERCÍCIO (4)	EXERCÍCIOS FUTUROS (5)	DOTAÇÃO NÃO COMPROMETIDA (8 = 3 - 4)	SALDO (9 = 3 - 7)			COMPRÓMISSOS POR PAGAR (10 = 4 - 7)			
010114		Subsídios de férias e de Natal	229.160,00				228.094,33	228.094,33	1.065,67			99,53
010115		Remunerações por doença e Maternidade/paternidade	12.000,00				8.972,93	8.972,93	3.027,07			74,77
0102		ABONOS VARIÁVEIS OU EVENTUAIS	98.490,00				90.288,53	90.288,53	8.201,47			91,67
010201		Gratificações Variáveis ou Eventuais	3.000,00				1.976,04	1.976,04	1.023,96			65,87
010202		Horas Extraordinárias	7.460,00				4.601,10	4.601,10	2.858,90			61,68
010204		Ajudas de Custo	2.700,00				2.691,74	2.691,74	8,26			99,69
010205		Abono para Falhas	13.700,00				13.596,43	13.596,43	103,57			99,24
010210		Subsídio de Trabalho Noturno	1.000,00				859,29	859,29	140,71			85,93
010211		Subsídio de Turno	57.000,00				56.352,78	56.352,78	647,22			98,86
010214		Outros Abonos em Numerário ou Espécie	13.630,00				10.211,15	10.211,15	3.418,85			74,92
0103		SEGURANÇA SOCIAL	26.255,00				24.701,72	24.701,72	1.553,28			94,08
010302		Outros Encargos com a Saúde	20.000,00				18.833,76	18.833,76	1.166,24			94,17
010303		Subsídio Familiar a Crianças e Jovens	6.250,00				5.867,96	5.867,96	382,04			93,89
010304		Outras Prestações Familiares	5,00				5,00	5,00	5,00			
02		AQUISIÇÃO DE BENS E SERVIÇOS	1.225.595,00		108.235,50		1.281.763,68	1.060.498,92	52.066,82	113.029,26		86,53
0201		AQUISIÇÃO DE BENS	54.015,00		49.666,63		49.666,63	45.546,99	4.348,37	4.119,64		84,32
020107		Vestuário e Artigos pessoais	3.520,00		3.512,45		3.512,45	3.512,45	7,55			99,79
020111		Material de Consumo Clínico	100,00				100,00	100,00	100,00			
020115		Prémios, Condecorações e Ofertas	2.760,00		2.176,19		2.176,19	2.086,19	583,81	90,00		75,59
020116		Mercadorias para vendas	3.250,00		1.533,30		1.533,30	1.533,30	1.716,70			47,18
02011603		Outras	3.250,00		1.533,30		1.533,30	1.533,30	1.716,70			47,18
020117		Ferramentas e Utensílios	100,00				100,00	100,00	100,00			
020118		Livros e Documentação Técnica	50,00		2,50		2,50	47,50	47,50	50,00		2,50
020120		Material de Educação, Cultura e recreio	4.560,00		3.631,25		3.631,25	2.396,22	928,75	1.235,03		52,55
0202		Outros Bens	39.675,00		38.810,94		38.810,94	36.018,83	864,06	2.792,11		90,78
02021		AQUISIÇÃO DE SERVIÇOS	1.171.580,00		1.123.861,55		1.232.097,05	1.014.951,93	47.718,45	108.909,62		86,63
020202		Limpeza e Higiene	10,00		10,00		10,00	10,00	10,00			
020203		Conservação de Bens	38.375,00		38.370,01		38.370,01	34.483,21	4.99	3.886,80		89,86
020208		Locação de Outros Bens	50.520,00		50.515,18		50.515,18	18.482,29	4,82	32.037,71		36,58
020210		Transportes	3.000,00		2.375,00		2.375,00	2.375,00	625,00	625,00		79,17
020214		Estudos, Pareceres, Projetos e Consultadoria	500,00				500,00	500,00	500,00			
020216		Seminários, Exposições e Similares	61.500,00		60.993,49		127.901,56	54.501,16	506,51	6.998,84		88,62
020219		Assistência Técnica	187.160,00		167.196,43		208.523,86	133.077,05	19.963,57	34.119,38		71,10
020220		Outros Trabalhos Especializados	830.015,00		804.411,44		804.411,44	772.033,22	25.603,56	57.981,78		93,01
020225		Outros Serviços	155.075,00		153.150,53		153.150,53	145.018,11	1.924,47	10.056,89		93,51
06		OUTRAS DESPESAS CORRENTES	155.075,00		153.150,53		153.150,53	145.018,11	1.924,47	8.132,42		93,51
0602		Outras	155.075,00		153.150,53		153.150,53	145.018,11	1.924,47	10.056,89		93,51
06020305		Outras	155.075,00		153.150,53		153.150,53	145.018,11	1.924,47	8.132,42		93,51
0602030501		Atividades Desportivas	5,00		5,00		5,00	5,00	5,00			
0602030504		Arqueologia e Museus	143.620,00		142.312,26		142.312,26	135.842,21	1.307,74	6.470,05		94,58
0602030505		AQUISIÇÃO DE BENS DE CAPITAL	11.450,00		10.838,27		10.838,27	9.175,90	611,73	2.274,10		80,14
07		INVESTIMENTOS	2.066.450,00		2.051.106,63		2.051.106,63	1.627.673,02	15.343,37	438.776,98		78,77
0701		Terenos	674.260,00		659.804,20		659.804,20	554.409,03	14.455,80	119.850,97		82,22
070101		Edifícios	5,00		5,00		5,00	5,00	5,00			
070103		Instalações desportivas e Recreativas	61.005,00		58.889,83		58.889,83	33.623,73	2.115,17	27.381,27		55,12
07010301		Instalações desportivas e Recreativas	5,00		5,00		5,00	5,00	5,00			
07010302		Outros	58.895,00		58.889,83		58.889,83	33.623,73	5,17	25.271,27		57,09
07010399		Outros	2.105,00				2.105,00		2.105,00			
070104		CONSTRUÇÕES DIVERSAS	447.070,00		445.142,13		445.142,13	395.210,08	1.927,87	51.859,92		88,40
07010406		Instalações desportivas e Recreativas	241.592,55		241.592,55		241.592,55	238.399,88	1.407,45	4.600,12		98,11
07010499		Outros	203.470,00		203.549,58		203.549,58	156.810,20	520,42	47.259,80		76,84
070109		Equipamento Administrativo	13.140,00		3.306,98		3.306,98	3.306,98	9.833,02			25,17
070110		EQUIPAMENTO BÁSICO	153.040,00		152.465,26		152.465,26	122.268,24	574,74	30.771,76		79,89
07011099		Outros	153.040,00		152.465,26		152.465,26	122.268,24	574,74	30.771,76		79,89
0703		BENS DE DOMÍNIO PÚBLICO	1.392.190,00		1.391.302,43		1.391.302,43	1.073.263,99	887,57	318.926,01		77,09
070303		OUTRAS CONSTRUÇÕES E INFRA-ESTRUTURAS	1.392.190,00		1.391.302,43		1.391.302,43	1.073.263,99	887,57	318.926,01		77,09

(a) (11 = 7 / 3 * 100)



MAPA DO CONTROLO ORÇAMENTAL DA DESPESA POR CLASSIFICAÇÃO ORÇÂNICA

CÓDIGO (1)	CLASSIFICAÇÃO (2)	DOTAÇÕES CORRIGIDAS (3)		COMPROMISSOS ASSUMIDOS			DESPA PAGA (7)	DOTAÇÃO NÃO COMPROMETIDA (8 = 3 - 4)	DIFERENÇAS		GRAU DE EXECUÇÃO ORÇAMENTAL DA DESPESA (11) a)
		EXERCÍCIO (4)	EXERCÍCIO FUTUROS (5)	TOTAL (6)	EXERCÍCIO (9 = 3 - 7)	COMPROMISSOS POR PAGAR (10 = 4 - 7)					
07030306	Instalações Desportivas e Recreativas	158.500,00	157.620,12	157.620,12	80.332,95	80.332,95	879,88	78.167,05	77.287,17	50,68	
07030399	Outros	1.233.690,00	1.233.682,31	1.233.682,31	992.931,04	992.931,04	7,69	240.738,96	240.751,27	80,48	
08	TRANSFERÊNCIAS DE CAPITAL	76.400,00	76.400,00	76.400,00	76.400,00	76.400,00	76.400,00	76.400,00	76.400,00		
0803	ADMINISTRAÇÃO CENTRAL	76.400,00	76.400,00	76.400,00	76.400,00	76.400,00	76.400,00	76.400,00	76.400,00		
080301	ESTADO	76.400,00	76.400,00	76.400,00	76.400,00	76.400,00	76.400,00	76.400,00	76.400,00		
0402	DIVISÃO DE AÇÃO SOCIAL E APOIO INSTITUCIONAL	616.370,00	560.610,53	560.610,53	549.715,59	549.715,59	55.759,47	66.654,41	10.894,94	89,19	
01	DESPESAS COM O PESSOAL	306.865,00	299.881,19	299.881,19	299.881,19	299.881,19	6.983,81	6.983,81	6.983,81	97,72	
0101	Remunerações Certas e Permanentes	301.745,00	296.969,13	296.969,13	296.969,13	296.969,13	4.775,87	4.775,87	4.775,87	98,42	
010104	Pessoal dos Quadros-Regime do Contrato Individual de Trabalho	238.320,00	236.570,41	236.570,41	236.570,41	236.570,41	1.749,59	1.749,59	1.749,59	99,27	
01010401	Pessoal em Funções	238.315,00	236.570,41	236.570,41	236.570,41	236.570,41	1.744,59	1.744,59	1.744,59	99,27	
01010402	Alterações Obrigatórias de Posicionamento Remuneratório	5,00	5,00	5,00	5,00	5,00	5,00	5,00	5,00		
01010404	Recrutamento de Pessoal para Novos Postos de Trabalho	10,00	10,00	10,00	10,00	10,00	10,00	10,00	10,00		
010106	Pessoal Contratado a Termo	5,00	5,00	5,00	5,00	5,00	5,00	5,00	5,00		
01010601	Pessoal em Funções	5,00	5,00	5,00	5,00	5,00	5,00	5,00	5,00		
01010604	Recrutamento de Pessoal para Novos Postos de Trabalho	2.500,00	2.337,60	2.337,60	2.337,60	2.337,60	162,40	162,40	162,40	93,50	
010111	Representação	2.500,00	2.337,60	2.337,60	2.337,60	2.337,60	162,40	162,40	162,40	93,50	
01011102	Pessoal dos Quadros	18.905,00	18.645,93	18.645,93	18.645,93	18.645,93	259,07	259,07	259,07	98,63	
010113	Subsídio de Refeição	41.005,00	39.415,19	39.415,19	39.415,19	39.415,19	1.589,81	1.589,81	1.589,81	96,12	
010114	Subsídios de Férias e de Natal	1.005,00	1.005,00	1.005,00	1.005,00	1.005,00	1.005,00	1.005,00	1.005,00		
010115	Remunerações por Doença e Maternidade/Paternidade	1.120,00	138,13	138,13	138,13	138,13	981,87	981,87	981,87	12,33	
0102	ABONOS VARIÁVEIS OU EVENTUAIS	10,00	10,00	10,00	10,00	10,00	10,00	10,00	10,00		
010201	Gratificações Variáveis ou Eventuais	500,00	85,37	85,37	85,37	85,37	414,63	414,63	414,63	17,07	
010202	Horas Extraordinárias	100,00	52,76	52,76	52,76	52,76	47,24	47,24	47,24	52,76	
010204	Ajudas de Custo	5,00	5,00	5,00	5,00	5,00	5,00	5,00	5,00		
010205	Abono para Falhas	5,00	5,00	5,00	5,00	5,00	5,00	5,00	5,00		
010211	Subsídio de Turno	500,00	500,00	500,00	500,00	500,00	500,00	500,00	500,00		
010214	Outros Abonos em Numerário ou Espécie	4.000,00	2.773,93	2.773,93	2.773,93	2.773,93	1.226,07	1.226,07	1.226,07	69,35	
0103	SEGURANÇA SOCIAL	3.000,00	2.252,97	2.252,97	2.252,97	2.252,97	747,03	747,03	747,03	75,10	
010302	Outros Encargos com a Saúde	1.000,00	520,96	520,96	520,96	520,96	479,04	479,04	479,04	52,10	
010303	Subsídio Familiar a Crianças e Jovens	136.980,00	102.746,03	102.746,03	92.113,29	92.113,29	34.233,97	44.866,71	10.632,74	67,25	
02	AQUISIÇÃO DE BENS E SERVIÇOS	29.540,00	24.063,58	24.063,58	19.382,82	19.382,82	5.476,42	10.157,18	4.680,76	65,62	
0201	AQUISIÇÃO DE BENS	150,00	150,00	150,00	150,00	150,00	150,00	150,00	150,00		
020107	Vestuário e Artigos Pessoais	2.000,00	1.698,39	1.698,39	1.698,39	1.698,39	301,61	301,61	301,61	84,92	
020115	Prémios, Condecorações e Ofertas	27.390,00	22.365,19	22.365,19	17.684,43	17.684,43	5.024,81	9.705,57	4.680,76	64,57	
020121	Outros Bens	107.440,00	78.682,45	78.682,45	72.730,47	72.730,47	28.757,55	34.709,53	5.951,98	67,69	
0202	AQUISIÇÃO DE SERVIÇOS	500,00	500,00	500,00	500,00	500,00	500,00	500,00	500,00		
020203	Conservação de Bens	5,00	5,00	5,00	5,00	5,00	5,00	5,00	5,00		
020214	Estudos, Pareceres, Projetos e Consultadoria	29.525,00	16.497,12	16.497,12	13.997,12	13.997,12	13.027,88	15.527,88	2.500,00	47,41	
020220	Outros Trabalhos Especializados	77.410,00	62.185,33	62.185,33	58.733,35	58.733,35	15.224,67	18.676,65	3.451,98	75,87	
020225	Outros Serviços	162.720,00	149.872,14	149.872,14	149.872,14	149.872,14	12.847,86	12.847,86	12.847,86	97,10	
04	TRANSFERÊNCIAS CORRENTES	3.520,00	525,55	525,55	525,55	525,55	2.994,45	2.994,45	2.994,45	14,93	
0407	INSTITUIÇÕES SEM FINS LUCRATIVOS	3.520,00	525,55	525,55	525,55	525,55	2.994,45	2.994,45	2.994,45	14,93	
040701	Transferências Correntes	3.520,00	525,55	525,55	525,55	525,55	2.994,45	2.994,45	2.994,45	14,93	
0408	FAMILIAS	159.200,00	149.346,59	149.346,59	149.346,59	149.346,59	9.853,41	9.853,41	9.853,41	93,81	
040802	Outras	159.200,00	149.346,59	149.346,59	149.346,59	149.346,59	9.853,41	9.853,41	9.853,41	93,81	
07	AQUISIÇÃO DE BENS DE CAPITAL	9.805,00	8.111,17	8.111,17	7.848,97	7.848,97	1.693,83	1.956,03	262,20	80,05	
0701	INVESTIMENTOS	9.805,00	8.111,17	8.111,17	7.848,97	7.848,97	1.693,83	1.956,03	262,20	80,05	
070102	HABITAÇÕES	340,00	262,20	262,20	262,20	262,20	77,80	340,00	262,20		
07010201	Construção	330,00	262,20	262,20	262,20	262,20	10,00	10,00	10,00		
07010203	Reparação e Beneficição	1.600,00	1.600,00	1.600,00	1.600,00	1.600,00	1.600,00	1.600,00	1.600,00		
070109	Equipamento Administrativo	7.865,00	7.848,97	7.848,97	7.848,97	7.848,97	16,03	16,03	16,03		
070110	EQUIPAMENTO BASICO	7.865,00	7.848,97	7.848,97	7.848,97	7.848,97	16,03	16,03	16,03		
07011099	outro	7.865,00	7.848,97	7.848,97	7.848,97	7.848,97	16,03	16,03	16,03		
										99,80	
										99,80	

(8) (11 = 7 / 3 * 100)



MAPA DO CONTROLO ORÇAMENTAL DA DESPESA POR CLASSIFICAÇÃO ORÇÂNICA

CÓDIGO (1)	CLASSIFICAÇÃO	DESCRICÇÃO (2)	DOTAÇÕES CORRIGIDAS (3)		COMPROMISSOS ASSUMIDOS			DESPESA PAGA (7)	DIFERENÇAS			GRAU DE EXECUÇÃO ORÇAMENTAL DA DESPESA (11) a)
			EXERCÍCIO (4)	EXERCÍCIOS FUTUROS (5)	TOTAL (6)	DOTAÇÃO NÃO COMPROMETIDA (8 = 3 - 4)	SALDO (9 = 3 - 7)		COMPROMISSOS POR PAGAR (10 = 4 - 7)			
0403		DIVISÃO DE EDUCAÇÃO E JUVENTUDE	13.761.210,00	100.407.835,21	113.967.676,37	12.839.505,27	201.368,84	921.704,73	720.335,89	93,30		
01		DESPESAS COM O PESSOAL	5.137.130,00	194.725,52	5.304.919,63	5.108.072,70	26.835,89	29.057,30	2.121,41	99,43		
0101		Remunerações Certas e Permanentes	5.035.980,00	194.725,52	5.213.873,09	5.017.026,16	16.832,43	18.953,84	2.121,41	99,62		
010104		Pessoa] dos Quadros-Regime do Contrato Individual] de Trabalho	3.217.005,00		3.216.204,70	3.216.204,70	800,30	800,30		99,98		
01010401		Pessoa] em Funções	3.217.000,00		3.216.204,70	3.216.204,70		795,30		99,98		
01010402		Alterações Obrigatórias de Posicionamento Remuneratório	5,00		5,00			5,00				
01010404		recrutamento de Pessoa] para Novos Postos de Trabalho	431.500,00		419.085,47	419.085,47		12.414,53		97,12		
010106		Pessoa] Contratado a Termo	431.000,00		419.085,47	419.085,47		11.914,53		97,24		
01010601		Pessoa] em Funções	500,00				500,00					
01010604		recrutamento de Pessoa] para Novos Postos de Trabalho	145.400,00		339.811,88	142.964,95	313,64	2.435,05	2.121,41	98,33		
010107		Pessoa] em Regime de Tarefa ou Avença Representação	2.500,00		2.337,60	2.337,60	162,40	162,40		93,50		
010110		Pessoa] dos Quadros	2.500,00		2.337,60	2.337,60	162,40	162,40		100,00		
010111		Subsídio de Refeição	540.930,00		540.925,23	540.925,23	4,77	4,77		99,76		
010113		Subsídios de Férias e de Nata]	657.210,00		655.639,10	655.639,10	1.570,90	1.570,90		96,22		
010114		Remunerações por Doença e Maternidade/Paternidade	41.435,00		39.869,11	39.869,11	1.565,89	1.565,89		96,22		
010115		ABONOS VARIÁVEIS OU EVENTUAIS	25.020,00		21.215,01	21.215,01	3.804,99	3.804,99		84,79		
010201		Gratificações Variáveis ou Eventuais	5,00				5,00					
010202		Horas Extraordinárias	5.000,00		3.862,35	3.862,35	1.137,65	1.137,65		77,25		
010204		Ajudas de Custo	5,00				5,00					
010205		Ajudas para Falhas	5.000,00		4.480,37	4.480,37	519,63	519,63		89,61		
010211		Subsídio de Turno	10,00				10,00					
010214		Outros Abonos em Numerário ou Espécie	15.000,00		12.872,29	12.872,29	2.127,71	2.127,71		85,82		
0103		SEGURANÇA SOCIAL	76.130,00		69.831,53	69.831,53	6.298,47	6.298,47		91,73		
010302		Outros Encargos com a Saúde	62.000,00		56.954,79	56.954,79	5.045,21	5.045,21		91,86		
010303		Subsídio Familiar a Crianças e Jovens	11.000,00		9.801,82	9.801,82	1.198,18	1.198,18		89,11		
010304		Outras Prestações Familiares	3.130,00		3.074,92	3.074,92	55,08	55,08		98,24		
02		AQUISIÇÃO DE BENS E SERVIÇOS	7.322.185,00	98.039.177,14	105.234.088,74	6.878.066,45	127.273,40	444.118,53	316.845,15	93,93		
0201		AQUISIÇÃO DE BENS	799.045,00	1.850.185,22	2.635.598,77	682.470,19	13.631,45	116.624,81	102.993,36	85,40		
020105		Alimentação-Refeições Confeccionadas	751.650,00	1.850.185,22	2.599.675,57	652.717,57	2.159,65	98.932,43	96.772,78	86,84		
020106		Alimentação-géneros para Confeccionar	100,00				100,00					
020107		Vestuário e Artigos Pessoais	440,00				440,00					
020111		Material de Consumo Clínico	3.070,00		2.639,35	2.392,83	430,65	440,00	246,52	77,94		
020115		Prémios, Condecorações e Ofertas	650,00				650,00					
020117		Ferramentas e Utensílios	100,00				100,00					
020120		Material de Educação, Cultura e Recreio	395,00		277,80	277,80	117,20	117,20		70,33		
020121		Outros Bens	42.640,00		33.006,05	27.031,99	9.633,95	15.608,01	5.974,06	63,40		
0202		AQUISIÇÃO DE SERVIÇOS	6.523.140,00	96.188.991,92	102.598.489,97	6.195.646,26	113.641,95	327.493,74	213.851,79	94,98		
020203		Conservação de Bens	81.960,00	81.618,99	81.618,99	81.618,99	341,01	341,01		99,58		
020204		Locação de Edifícios	4.008.210,00	93.413.612,56	97.421.815,36	4.008.202,80	7,20	7,20		100,00		
020208		Locação de outros bens	1.400,00		590,40	590,40	809,60	809,60		42,17		
020210		Transportes	1.541.730,00	963.550,47	2.402.322,13	1.334.306,97	102.958,34	207.423,03	104.464,69	86,55		
020214		Estudos, Pareceres, Projetos e Consultadoria	23.270,00	36.728,80	59.959,74	39,06	39,06	23.270,00	23.270,94			
020219		Assistência Técnica	56.000,00	47.820,47	99.777,35	46.967,81	4.043,12	9.032,19	4.989,07	83,87		
020220		Outros trabalhos Especializados	54.555,00	53.164,84	73.392,79	40.811,18	1.390,16	13.743,82	12.353,66	74,81		
020225		Outros serviços	756.015,00	20.227,95	2.459.013,21	683.148,11	4.053,46	72.866,89	68.813,43	90,36		
04		TRANSFERÊNCIAS SEM FINS LUCRATIVOS	27.200,00	1.707.051,67	22.820,59	22.820,59	4.379,41	4.379,41		83,90		
0407		Transferências Correntes	27.200,00		22.820,59	22.820,59	4.379,41	4.379,41		83,90		
06		OUTRAS DESPESAS CORRENTES	41.105,00		40.696,37	40.696,37	408,63	408,63		99,01		
0602		DIVERSAS	41.105,00		40.696,37	40.696,37	408,63	408,63		99,01		
060203		Outras	41.105,00		40.696,37	40.696,37	408,63	408,63		99,01		
06020305		Outras	41.105,00		40.696,37	40.696,37	408,63	408,63		99,01		

(a) (11 = 7 / 3 * 100)



MAPA DO CONTROLO ORÇAMENTAL DA DESPESA POR CLASSIFICAÇÃO ORÇÂNICA

CÓDIGO (1)	CLASSIFICAÇÃO DESCRIÇÃO (2)	DOTAÇÕES CORREGIDAS (3)		COMPROMISSOS ASSUMIDOS		DESPESA PAGA (7)	DIFERENÇAS			GRAU DE EXECUÇÃO ORÇAMENTAL DA DESPESA (11) a)
		EXERCÍCIO (4)	EXERCÍCIOS FUTUROS (5)	TOTAL (6)	DOTAÇÃO NÃO COMPROMETIDA (8 = 3 - 4)		SALDO (9 = 3 - 7)	COMPROMISSOS POR PAGAR (10 = 4 - 7)		
0602030502	Atividades de Tempos Livres	41.105,00		40.696,37		40.696,37	408,63	408,63		99,01
07	AQUISIÇÃO DE BENS DE CAPITAL	1.233.590,00		1.191.218,49		789.849,16	42.371,51	443.740,84	401.369,33	64,03
0701	INVESTIMENTOS	1.233.590,00		1.191.218,49		789.849,16	42.371,51	443.740,84	401.369,33	64,03
070103	EDIFÍCIOS	1.164.450,00		1.122.100,90		738.859,86	42.349,10	425.590,14	383.241,04	63,45
07010305	Escolas	1.164.450,00		1.122.100,90		738.859,86	42.349,10	425.590,14	383.241,04	63,45
070107	Equipamento de Informática	5,00					5,00	5,00		
070109	Equipamento Administrativo	2.840,00		2.832,22		2.832,22	7,78	7,78		99,73
070110	EQUIPAMENTO BÁSICO	66.295,00		66.285,37		48.157,08	9,63	18.137,92	18.128,29	72,64
07011099	outro	66.295,00		66.285,37		48.157,08	9,63	18.137,92	18.128,29	72,64
05	DIVISÃO DE SEGURANÇA E PROTEÇÃO CIVIL	852.975,00		814.187,55	358.809,89	772.681,24	38.787,45	80.293,76	41.506,31	90,59
01	DESPESAS COM O PESSOAL	454.625,00		449.497,77		449.497,77	5.127,23	5.127,23		98,87
0101	Remunerações Certas e Permanentes	398.415,00		396.415,95		396.415,95	1.999,05	1.999,05		99,50
010103	Pessoal dos Quadros-Regime da Função Pública	22.000,00		20.500,51		20.500,51	1.499,49	1.499,49		93,18
01010301	Pessoal em Funções	22.000,00		20.500,51		20.500,51	1.499,49	1.499,49		93,18
010104	Pessoal dos Quadros-Regime do Contrato Individual de Trabalho	281.155,00		281.124,73		281.124,73	30,27	30,27		99,99
01010401	Pessoal em Funções	281.150,00		281.124,73		281.124,73	25,27	25,27		99,99
01010402	Alterações obrigatórias de Posicionamento Remuneratório	5,00					5,00	5,00		
01010404	Recrutamento de Pessoal para Novos Postos de Trabalho	10,00					10,00	10,00		
01010601	Pessoal Contratado a Termo	5,00					5,00	5,00		
01010604	recrutamento de Pessoal para Novos Postos de Trabalho	5,00					5,00	5,00		
010111	Representação	2.350,00		2.337,60		2.337,60	12,40	12,40		99,47
01011102	Pessoal dos Quadros	2.350,00		2.337,60		2.337,60	12,40	12,40		99,47
010113	Subsídio de Refeição	28.500,00		28.061,91		28.061,91	438,09	438,09		98,46
010114	Subsídios de Férias e de Natal	53.070,00		53.064,53		53.064,53	5,47	5,47		99,99
010115	remunerações por doença e Maternidade/Paternidade	11.330,00		11.326,67		11.326,67	3,33	3,33		99,97
0102	ABONOS VARIÁVEIS OU EVENTUAIS	48.805,00		46.062,62		46.062,62	2.742,38	2.742,38		94,38
010201	Gratificações Variáveis ou Eventuais	5,00					5,00	5,00		
010201	Horas Extraordinárias	1.000,00		219,48		219,48	780,52	780,52		21,95
010204	Ajudas de Custo	1.000,00		227,89		227,89	772,11	772,11		22,79
010205	Abono para Falhas	6.300,00		5.213,16		5.213,16	1.086,84	1.086,84		82,75
010211	Subsídio de Turno	35.560,00		35.552,34		35.552,34	7,66	7,66		99,98
010214	Outros Abonos em Numerário ou Espécie	4.940,00		4.849,75		4.849,75	90,25	90,25		98,17
0103	SEGURANÇA SOCIAL	7.405,00		7.019,20		7.019,20	385,80	385,80		94,79
010302	outros Encargos com a Saúde	3.200,00		2.831,60		2.831,60	368,40	368,40		88,49
010303	Subsídio Familiar a Crianças e Jovens	4.205,00		4.187,60		4.187,60	17,40	17,40		99,59
02	AQUISIÇÃO DE BENS E SERVIÇOS	357.775,00		335.333,02		305.396,64	22.441,98	52.378,36	29.936,38	85,36
0201	AQUISIÇÃO DE BENS	13.675,00		11.472,63		9.433,76	2.202,37	4.241,24	2.038,87	68,99
020103	Munições, Explosivos e Artificios	250,00					250,00	250,00		
020107	vestuário e Artigos Pessoais	7.310,00		6.673,37		5.042,52	636,63	2.267,48	1.630,85	68,98
020111	Material de Consumo Clínico	500,00					500,00	500,00		
020115	Prêmios, Condecorações e Ofertas	200,00					200,00	200,00		
020118	Livros e Documentação Técnica	200,00					200,00	200,00		
020121	outros Bens	5.215,00		4.799,26		4.391,24	415,74	823,76	408,02	84,20
0202	AQUISIÇÃO DE SERVIÇOS	344.100,00		323.860,39		295.962,88	20.239,61	48.137,12	27.897,51	86,01
020202	Limpeza e Higiene	5,00					5,00	5,00		
020203	Conservação de Bens	7.000,00		6.653,84		6.653,84	346,16	346,16		95,05
020204	Locação de Edifícios	10,00					10,00	10,00		
020208	Locação de outros Bens	500,00		12,30		12,30	500,00	500,00		2,46
020210	Transportes	500,00					500,00	500,00		
020214	Estudos, Pareceres, Projetos e Consultadoria	270.840,00		258.129,11		233.412,24	12.710,89	37.427,76	24.716,87	86,18
020218	Vigilância e Segurança	2.600,00		1.138,24		1.032,60	1.461,76	1.567,40	105,64	39,72
020219	Assistência Técnica			422,53						

(a) (11 = 7 / 3 * 100)

MAPA DO CONTROLO ORÇAMENTAL DA DESPESA POR CLASSIFICAÇÃO ORGÂNICA

CLASSIFICAÇÃO		DOTAÇÕES CORRIGIDAS (3)	COMPROMISSOS ASSUMIDOS			DESPESA PAGA (7)	DIFERENÇAS			GRAU DE EXECUÇÃO ORÇAMENTAL DA DESPESA (11) a)
CÓDIGO (1)	DESCRIÇÃO (2)		EXERCÍCIO (4)	EXERCÍCIOS FUTUROS (5)	TOTAL (6)		DOTAÇÃO NÃO COMPROMETIDA (8 = 3 - 4)	SALDO (9 = 3 - 7)	COMPROMISSOS POR PAGAR (10 = 4 - 7)	
02020	Outros Trabalhos Especializados	10.550,00	8.439,00	15.375,00	23.814,00	5.364,00	5.186,00	3.075,00	50,84	
02025	Outros Serviços	51.595,00	49.487,90		49.487,90	49.487,90	2.107,10		95,92	
07	AQUISIÇÃO DE BENS DE CAPITAL	40.575,00	29.356,76		29.356,76	17.786,83	11.218,24	11.569,93	43,84	
0701	INVESTIMENTOS	40.575,00	29.356,76		29.356,76	17.786,83	11.218,24	11.569,93	43,84	
070106	MATERIAL DE TRANSPORTE	50,00					50,00			
070109	Outro	50,00					50,00			
070110	Equipamento Administrativo	1.500,00	73,68		73,68	73,68	1.426,32		4,91	
0701109	EQUIPAMENTO BÁSICO	39.025,00	29.283,08		29.283,08	17.713,15	9.741,92	11.569,93	45,39	
07011099	Outro	39.025,00	29.283,08		29.283,08	17.713,15	9.741,92	11.569,93	45,39	
TOTAL		72.819.132,37	70.100.195,05	194.647.441,90	264.747.636,95	62.871.087,43	2.718.937,32	9.948.044,94	7.229.107,62	86,34

(a) (11 = 7 / 3 * 100)

ÓRGÃO EXECUTIVO
Em 17 de Maio de 2019

ÓRGÃO DELIBERATIVO
Em 17 de Abril de 2019

[Handwritten signatures and initials in blue ink]

[Handwritten signature in blue ink]



RESUMO DA EXECUÇÃO DAS GRANDES OPÇÕES DO PLANO

[Handwritten signature and initials in blue ink]



RESUMO DA EXECUÇÃO DAS GRANDES OPÇÕES DO PLANO

OBJECTIVO PROGRAMA	DESCRIÇÃO	MONTANTE PREVISTO			MONTANTE EXECUTADO			EXEC. FINAN CETRA GLOBAL % (b)	
		ANO	ANOS SEGUINTE	TOTAL	ANOS ANTERIORES	ANO	TOTAL		EXEC. FINAN CETRA ANUAL % (a)
1.	Funções gerais	4.709.270,00	12.032.480,00	16.741.750,00	7.928.014,91	3.312.257,26	11.240.272,17	70,33	45,56
1.1.	Serviços gerais da administração pública	3.803.310,00	10.710.630,00	14.513.940,00	7.928.014,91	2.433.059,84	10.361.074,75	63,97	46,17
1.1.1.	Administração geral	3.803.310,00	10.710.630,00	14.513.940,00	7.928.014,91	2.433.059,84	10.361.074,75	63,97	46,17
1.2.	Segurança e Ordem Públicas	905.960,00	1.321.850,00	2.227.810,00		879.197,42	879.197,42	97,05	39,46
1.2.1.	Proteção civil e luta contra incêndios	904.960,00	1.321.850,00	2.226.810,00		879.197,42	879.197,42	97,15	39,48
1.2.2.	Polícia municipal	1.000,00		1.000,00					
2.	Funções sociais	25.087.020,00	225.024.665,00	250.111.685,00	68.456.993,98	22.149.065,16	90.606.059,14	88,29	28,44
2.1.	Educação	8.749.165,00	126.854.765,00	135.603.930,00	29.383.178,43	7.899.005,50	37.282.183,93	90,28	22,60
2.1.1.	Ensino não superior	5.416.385,00	116.846.765,00	122.263.150,00	18.980.551,06	4.944.471,32	23.925.022,38	91,29	16,94
2.1.2.	Serviços auxiliares de ensino	3.332.780,00	10.008.000,00	13.340.780,00	10.402.627,37	2.954.534,18	13.357.161,55	88,65	56,26
2.2.	Saúde	2.642.525,00	40.000,00	2.682.525,00	2.100.509,08	2.640.670,56	4.741.179,64	99,93	99,12
2.2.1.	Serviços individuais de saúde	2.642.525,00	40.000,00	2.682.525,00	2.100.509,08	2.640.670,56	4.741.179,64	99,93	99,12
2.3.	Segurança e Ação Social	182.395,00	523.860,00	706.255,00	190.050,34	157.721,11	347.771,45	86,47	38,80
2.3.2.	Ação social	182.395,00	523.860,00	706.255,00	190.050,34	157.721,11	347.771,45	86,47	38,80
2.4.	Habituação e serviços coletivos	11.756.230,00	90.639.645,00	102.395.875,00	34.907.019,29	10.074.247,63	44.981.266,92	85,69	32,76
2.4.1.	Habituação	340,00	2.500.000,00	2.500.340,00	159.968,49		159.968,49		6,01
2.4.2.	Ordenamento do território	2.058.800,00	7.767.000,00	9.825.800,00	4.137.930,38	1.965.192,42	6.103.122,80	95,45	43,71
2.4.3.	Saneamento	2.972.745,00	17.318.160,00	20.290.905,00	9.649.324,78	2.544.952,90	12.194.277,68	85,61	40,73
2.4.4.	Abastecimento de Água	139.190,00		139.190,00	904.876,58		1.044.061,10	100,00	100,00
2.4.5.	Resíduos sólidos	5.365.450,00		66.880.465,00	18.147.431,38	4.590.666,26	22.738.097,64	85,56	26,74
2.4.6.	Proteção do meio ambiente e conservação da natureza	1.219.705,00	1.539.470,00	2.759.175,00	1.907.487,68	834.251,53	2.741.739,21	68,40	58,75
2.5.	Serviços culturais, recreativos e religiosos	1.756.705,00	6.966.395,00	8.723.100,00	1.876.236,84	1.377.420,36	3.253.657,20	78,41	30,70
2.5.1.	Cultura	532.845,00	5.529.435,00	6.062.280,00	673.406,19	392.678,52	1.066.084,71	73,69	15,83
2.5.2.	Desporto, recreio e lazer	1.077.860,00	1.436.960,00	2.514.820,00	787.830,65	840.741,84	1.628.572,49	78,00	49,31
2.5.3.	Outras atividades cívicas e religiosas	146.000,00		146.000,00	415.000,00	144.000,00	559.000,00	98,63	99,64
3.	Funções económicas	10.085.130,00	18.062.405,00	28.147.535,00	28.335.111,91	9.340.663,23	37.675.775,14	92,62	66,70
3.1.	Agricultura, pecuária, silvicultura, caça e pesca	51.535,00	67.870,00	119.405,00	329.480,00	51.458,30	380.938,30	99,85	84,86
3.2.	Indústria e energia	2.253.775,00	5.750.000,00	8.003.775,00	7.308.004,28	2.168.794,66	9.476.798,94	96,23	61,89
3.2.1.	Iluminação pública	2.253.775,00	5.750.000,00	8.003.775,00	7.308.004,28	2.168.794,66	9.476.798,94	96,23	61,89
3.3.	Transportes e comunicações	6.093.865,00	8.339.400,00	14.433.265,00	17.893.833,71	5.793.451,00	23.687.284,71	95,07	73,27
3.3.1.	Transportes rodoviários	6.093.865,00	8.339.400,00	14.433.265,00	17.893.833,71	5.793.451,00	23.687.284,71	95,07	73,27
3.4.	Comércio e turismo	1.487.215,00	2.920.000,00	4.407.215,00	1.543.335,71	1.221.821,65	2.765.157,36	82,16	46,47
3.4.1.	Mercados e feiras	1.000,00	1.270.000,00	1.271.000,00	11.752,65		11.752,65		0,92
3.4.2.	Turismo	1.486.215,00	1.650.000,00	3.136.215,00	1.531.583,06	1.221.821,65	2.753.404,71	82,21	58,99
3.5.	Outras funções económicas	198.740,00	985.135,00	1.183.875,00	1.260.458,21	105.137,62	1.365.595,83	52,90	55,87
	A TRANSPORTAR ...	39.682.680,00	254.134.415,00	293.817.095,00	103.459.662,59	34.696.848,03	138.156.510,62		

(Handwritten signatures and initials)



RESUMO DA EXECUÇÃO DAS GRANDES OPÇÕES DO PLANO

OBJECTIVO PROGRAMA	DESCRIÇÃO	MONTANTE PREVISTO			MONTANTE EXECUTADO			EXEC. FINAN CETRA ANUAL % (a)	EXEC. FINAN CETRA GLOBAL % (b)
		ANO	ANOS SEGUINTE	TOTAL	ANOS ANTERIORES	ANO	TOTAL		
	A TRANSPORTAR ...	39.682.680,00	254.134.415,00	293.817.095,00	103.459.662,59	34.696.848,03	138.156.510,62		
3.5.1.	Infraestruturas diversas	198.735,00	985.135,00	1.183.870,00	1.260.458,21	105.137,62	1.365.595,83	52,90	55,87
3.5.2.	Desenvolvimento económico	5,00	5,00	5,00					
4.	Outras funções	7.007.467,37	25.573.435,00	32.580.902,37	20.014.594,49	3.898.858,00	23.913.452,49	55,64	45,47
4.1.	Operações da dívida autárquica	2.211.330,00	12.347.805,00	14.559.135,00	12.004.574,74	2.002.925,43	14.007.500,17	90,58	52,73
4.2.	Transferências entre administrações	1.785.745,00	6.045.630,00	7.831.375,00	6.381.205,93	1.759.077,37	8.140.283,30	98,51	57,28
4.3.	Diversas não especificadas	3.010.392,37	7.180.000,00	10.190.392,37	1.628.813,82	136.855,20	1.765.669,02	4,55	14,94
	TOTAL GERAL	46.888.887,37	280.692.985,00	327.581.872,37	124.734.715,29	38.700.843,65	163.435.558,94	82,54	36,13

Anotações

a) Execução Financeira Anual = (Executado no Ano * 100) / Previsto no Ano

b) Execução Financeira Global = (Total Executado * 100) / (Realizado em Anos Anteriores + Total Previsto)

ÓRGÃO EXECUTIVO
Em 17 de Março de 2019

[Handwritten signatures and initials]

ÓRGÃO DELIBERATIVO
Em 17 de Abril de 2019

[Handwritten signature: José Bizouco]



EXECUÇÃO DAS GRANDES OPÇÕES DO PLANO

Handwritten signatures and initials in blue ink, including a large 'VR' and other illegible marks.



EXECUÇÃO DAS GRANDES OPÇÕES DO PLANO

OBJECTIVO	CÓDIGO DA CLASSIFIC. ECONÓMICA	CÓDIGO/ANO/TIPO/NÚMERO DO PROJ. ACÇÃO	DESCRIÇÃO	FORMA DE REALIZAÇÃO	FONTE DE FINANCIAMENTO		DATAS		MONTANTE PREVISTO			MONTANTE EXECUTADO			EXEC. ANUAL % (a)	EXEC. GLOBAL % (b)
					AC	AA FC	INICIO	FEIM	ANOS ANTES	ANOS SEQUITES	TOTAL	ANOS ANTES	ANOS	TOTAL		
1.1.1.1.1.	0301/070301	2014 I 1	Funções gerais	EMPRETTADA					4.709.270,00	12.032.480,00	16.741.750,00	7.928.014,91	3.312.257,26	11.240.272,17	70,33	45,56
									3.803.310,00	10.710.630,00	14.513.940,00	7.928.014,91	2.433.059,84	10.361.074,75	63,97	46,17
									3.803.310,00	10.710.630,00	14.513.940,00	7.928.014,91	2.433.059,84	10.361.074,75	63,97	46,17
									320.435,00	1.520.000,00	1.840.435,00	4.866.797,92	167.891,35	5.034.689,27	52,39	75,06
									320.435,00	1.520.000,00	1.840.435,00	4.866.797,92	167.891,35	5.034.689,27	52,39	75,06
									391.995,00	461.185,00	853.180,00	966.690,17	217.559,36	1.084.249,53	55,50	65,07
									138.685,00	3.985,00	142.670,00	391.082,84	39.879,30	430.962,14	28,76	80,74
									253.310,00	457.200,00	710.510,00	575.807,33	177.680,06	733.287,39	70,14	58,57
									27.930,00	25.960,00	53.890,00	114.834,62	26.797,60	141.632,22	95,95	83,94
									1.460.725,00	255.470,00	1.716.195,00	1.737.285,24	1.087.721,72	2.825.006,96	74,46	81,80
									333.280,00	292.085,00	562.925,00	236.835,06	216.069,23	221.641,13	64,83	58,25
									270.840,00	41.625,00	374.905,00	5.571,90	216.069,23	221.641,13	64,83	58,25
									253.580,00	50.000,00	303.580,00	78.915,29	78.915,29	78.915,29	31,12	25,99
									68.840,00	188.100,00	256.940,00	25.122,89	57.982,82	84,23	72,57	
									30.700,00	92.075,00	122.775,00	375.500,00	25.122,89	25.122,89	81,83	20,46
									199.990,00	50.000,00	375.500,00	99.813,77	99.813,77	99.813,77	30,66	76,58
									199.990,00	50.000,00	375.500,00	99.813,77	99.813,77	99.813,77	30,66	76,58
									79.575,00	17.000,00	18.000,00	167.500,00	167.500,00	167.500,00	83,75	83,75
									2.000,00	3.490.500,00	3.490.500,00	16.604,51	16.604,51	16.604,51	86,80	86,80
16.985,00	5,00	5,00	24.741,52	24.741,52	24.741,52	31,09	31,09									
5,00	18.030,00	35.015,00	1.519,51	1.519,51	1.519,51	75,98	75,98									
5,00	4.000.000,00	4.000.005,00	11.408,03	11.408,03	11.408,03	67,17	32,58									
500,00	3.490.500,00	3.490.500,00	19.130,00	19.130,00	19.130,00	83,75	83,75									
1.000,00	17.000,00	18.000,00	79.575,00	79.575,00	79.575,00	31,09	31,09									
300,00	209.100,00	209.400,00	2.000,00	2.000,00	2.000,00	31,09	31,09									
909.960,00	1.321.850,00	2.227.810,00	909.960,00	909.960,00	909.960,00	97,05	39,46									
864.935,00	1.214.350,00	2.079.285,00	864.935,00	864.935,00	864.935,00	97,05	39,46									
5,00	5,00	5,00	861.410,59	861.410,59	861.410,59	99,59	41,43									
5,00	864.925,00	2.079.275,00	861.410,59	861.410,59	861.410,59	99,59	41,43									
5,00	5,00	5,00	73,68	73,68	73,68	7,37	0,28									
1.000,00	25.000,00	26.000,00	17.713,15	17.713,15	17.713,15	45,98	21,21									
38.525,00	45.000,00	83.525,00	38.525,00	38.525,00	38.525,00	45,98	21,21									
500,00	37.500,00	38.000,00	17.713,15	17.713,15	17.713,15	45,98	21,21									
1.000,00	1.000,00	1.000,00	861.410,59	861.410,59	861.410,59	99,59	41,43									
500,00	500,00	500,00	861.410,59	861.410,59	861.410,59	99,59	41,43									
500,00	500,00	500,00	861.410,59	861.410,59	861.410,59	99,59	41,43									
25.087.020,00	225.024.665,00	250.111.685,00	68.456.593,98	22.149.065,16	90.606.059,14	88,29	28,44									
8.749.165,00	126.854.765,00	135.603.930,00	29.383.178,43	7.899.005,50	37.282.183,93	90,28	22,60									
5.416.385,00	116.846.765,00	122.263.150,00	18.960.551,06	4.944.471,52	23.925.022,58	91,29	16,94									
371.450,00	371.450,00	371.450,00	4.623.469,66	325.285,17	4.948.754,83	87,57	99,08									
371.450,00	371.450,00	371.450,00	4.623.469,66	325.285,17	4.948.754,83	87,57	99,08									
4.008.210,00	114.187.905,00	118.196.115,00	14.357.081,40	4.008.202,80	18.365.284,20	100,00	13,86									
5,00	230.355,00	377.735,00	123.598,77	123.598,77	123.598,77	83,86	32,72									
147.380,00	103.085,00	103.085,00	103.074,00	103.074,00	103.074,00	99,99										
9.236.315,00	126.450.740,00	135.687.055,00	26.908.565,97	7.769.344,00	34.677.909,97											
			A TRANSPORTAR ...													



EXECUÇÃO DAS GRANDES OPÇÕES DO PLANO

OBJECTIVO	CÓDIGO DA CLASSIFIC. ECONÓMICA	CÓDIGO/ANO/TIPO/NÚMERO DO PROJ. ACÇÃO	DESCRIÇÃO	FORMA DE REALIZAÇÃO	FONTE DE FINANCIAMENTO		DATAS		MONTANTE PREVISTO			MONTANTE EXECUTADO			EXEC. FINAN. ANUAL GLOBAL % (b)	EXEC. FINAN. ANUAL % (a)	
					AC	AA	FC	INÍCIO	FIM	ANO	ANDS SEQUITES	TOTAL	ANOS ANTERIORES	ANO			TOTAL
2.4.2.	0402/0703099	2014 I 21	Construção, Reparação e Beneficiação Habitacionais Sociais	EMPREITADA			A TRANSPORTAR ...	2014/01/01	2021/12/31	16.283.355,00	139.451.105,00	155.734.460,00	39.601.752,76	14.009.654,43	53.611.407,19		
		0101								340,00	2.500.000,00	2.500.340,00	159.968,49	159.968,49	6.01	6.01	
		0101								340,00	2.500.000,00	2.500.340,00	159.968,49	159.968,49			
		0101								10,00							
		0101								330,00							
		01								2.058.800,00	7.767.000,00	9.825.800,00	4.137.930,38	1.965.192,42	6.103.122,80	95,45	43,71
		0101								419.240,00	1.500.000,00	1.919.240,00	3.736.182,56	369.491,47	4.105.674,03	88,13	72,60
		0105								389.465,00	600.000,00	989.465,00	2.597.960,25	365.631,15	2.963.591,40	93,88	82,61
		03								29.775,00	900.000,00	929.775,00	1.138.222,31	3.860,32	1.142.082,63	12,96	55,23
		04								39.000,00	117.000,00	156.000,00	160.379,70	38.344,56	198.721,26	98,31	62,81
		04								5,00	5,00	5,00					
		05								5,00	5,00	5,00	41.202,28	41.202,28	41.202,28		99,99
		01								5,00	5,00	5,00	61.094,10	61.094,10	61.094,10		99,99
		01								1.412.000,00	20.000,00	1.432.000,00	139.071,74	1.409.786,11	1.546.857,85	99,84	98,59
		0101								1.412.000,00	20.000,00	1.432.000,00	139.071,74	1.409.786,11	1.546.857,85	99,84	98,59
2.4.3.	0301/0703099	2018 I 37	Requalificação Urbana do Largo da Feira na Malveira/Casa Cultura Malveira	EMPREITADA			A TRANSPORTAR ...	2018/01/02	2021/12/31	2.972.745,00	1.495.000,00	1.495.005,00	9.649.324,78	2.544.952,90	12.194.277,68	85,61	40,73
		0101								374.310,00	17.318.160,00	20.290.905,00	424.412,71	368.788,08	793.200,79	98,52	48,40
		0102								371.310,00	840.000,00	1.211.310,00	424.412,71	368.788,08	793.200,79	99,32	48,49
		02								3.000,00	3.000,00	3.000,00					
		01								2.358.050,00	16.478.160,00	18.836.210,00	9.224.912,07	2.176.164,82	11.401.076,89	92,29	40,63
		01								240.385,00	240.385,00	240.385,00					
		01								11.725,00							
		01								228.660,00							
		01								139.190,00							
		01								139.190,00							
		01								139.190,00							
		01								5.365.450,00	61.515.015,00	66.880.465,00	18.147.431,38	93.614,73	515.662,23	86,86	23,99
		01								107.780,00	1.619.840,00	1.727.620,00	422.047,52	93.614,73	515.662,23	86,86	23,99
		0101								107.780,00	1.619.840,00	1.727.620,00	422.047,52	93.614,73	515.662,23	86,86	23,99
		02								2.334.860,00	3.970.720,00	6.305.580,00	9.156.558,52	2.325.340,91	11.481.899,43	99,59	74,26
03	2.921.320,00	53.754.145,00	56.675.465,00	8.566.825,34	2.171.710,62	10.740.535,96	74,34	16,46									
04	500,00	12.000,00	12.500,00														
2.4.4.	0301/0703099	2018 I 36	Requalificação Urbana do Largo da Feira na Malveira/Casa Cultura Malveira	EMPREITADA			A TRANSPORTAR ...	2018/01/02	2021/12/31	16.505,00	16.505,00	16.505,00	14.944,50	14.944,50	14.944,50	90,55	
		05								16.505,00	16.505,00	16.505,00	14.944,50	14.944,50	14.944,50	90,55	
		05								5,00	5,00	5,00					
		05								5,00	5,00	5,00					
		05								5,00	5,00	5,00					
		05								5,00	5,00	5,00					
		05								5,00	5,00	5,00					
		05								5,00	5,00	5,00					
		05								5,00	5,00	5,00					
		05								5,00	5,00	5,00					
		05								5,00	5,00	5,00					
		05								5,00	5,00	5,00					
		05								5,00	5,00	5,00					
		05								5,00	5,00	5,00					
		2.4.5.								0303/0703099	2014 I 36	Saneamento - Atividade	EMPREITADA			A TRANSPORTAR ...	2014/01/01
01	139.190,00		139.190,00	139.190,00	904.876,58	139.184,52	1.044.061,10	100,00	100,00								
01	139.190,00		139.190,00	139.190,00	904.876,58	139.184,52	1.044.061,10	100,00	100,00								
01	139.190,00		139.190,00	139.190,00	904.876,58	139.184,52	1.044.061,10	100,00	100,00								
01	139.190,00		139.190,00	139.190,00	904.876,58	139.184,52	1.044.061,10	100,00	100,00								
01	139.190,00		139.190,00	139.190,00	904.876,58	139.184,52	1.044.061,10	100,00	100,00								
01	139.190,00		139.190,00	139.190,00	904.876,58	139.184,52	1.044.061,10	100,00	100,00								
01	139.190,00		139.190,00	139.190,00	904.876,58	139.184,52	1.044.061,10	100,00	100,00								
01	139.190,00		139.190,00	139.190,00	904.876,58	139.184,52	1.044.061,10	100,00	100,00								
01	139.190,00		139.190,00	139.190,00	904.876,58	139.184,52	1.044.061,10	100,00	100,00								
01	139.190,00		139.190,00	139.190,00	904.876,58	139.184,52	1.044.061,10	100,00	100,00								
01	139.190,00		139.190,00	139.190,00	904.876,58	139.184,52	1.044.061,10	100,00	100,00								
01	139.190,00		139.190,00	139.190,00	904.876,58	139.184,52	1.044.061,10	100,00	100,00								
01	139.190,00		139.190,00	139.190,00	904.876,58	139.184,52	1.044.061,10	100,00	100,00								
2.4.5.	0303/0703099		2014 I 37	Saneamento - Atividade	EMPREITADA			A TRANSPORTAR ...	2014/01/01		2021/12/31						
		01	107.780,00							1.619.840,00		1.727.620,00	422.047,52	93.614,73	515.662,23	86,86	23,99
		01	107.780,00							1.619.840,00		1.727.620,00	422.047,52	93.614,73	515.662,23	86,86	23,99
		01	107.780,00							1.619.840,00		1.727.620,00	422.047,52	93.614,73	515.662,23	86,86	23,99
		01	107.780,00							1.619.840,00		1.727.620,00	422.047,52	93.614,73	515.662,23	86,86	23,99
		01	107.780,00							1.619.840,00		1.727.620,00	422.047,52	93.614,73	515.662,23	86,86	23,99
		01	107.780,00							1.619.840,00		1.727.620,00	422.047,52	93.614,73	515.662,23	86,86	23,99
		01	107.780,00							1.619.840,00		1.727.620,00	422.047,52	93.614,73	515.662,23	86,86	23,99
		01	107.780,00							1.619.840,00		1.727.620,00	422.047,52	93.614,73	515.662,23	86,86	23,99
		01	107.780,00							1.619.840,00		1.727.620,00	422.047,52	93.614,73	515.662,23	86,86	23,99
		01	107.780,00							1.619.840,00		1.727.620,00	422.047,52	93.614,73	515.662,23	86,86	23,99
		01	107.780,00							1.619.840,00		1.727.620,00	422.047,52	93.614,73	515.662,23	86,86	23,99
		01	107.780,00							1.619.840,00		1.727.620,00	422.047,52	93.614,73	515.662,23	86,86	23,99
		01	107.780,00							1.619.840,00		1.727.620,00	422.047,52	93.614,73	515.662,23	86,86	23,99
		2.4.5.	0303/0703099							2014 I 27		Aquisição e Reparação de Bens de Investimento	OUTRA			A TRANSPORTAR ...	2014/01/01
01	2.334.860,00			3.970.720,00	6.305.580,00	9.156.558,52	2.325.340,91	11.481.899,43	99,59	74,26							
01	2.334.860,00			3.970.720,00	6.305.580,00	9.156.558,52	2.325.340,91	11.481.899,43	99,59	74,26							
01	2.334.860,00			3.970.720,00	6.305.580,00	9.156.558,52	2.325.340,91	11.481.899,43	99,59	74,26							
01	2.334.860,00			3.970.720,00	6.305.580,00	9.156.558,52	2.325.340,91	11.481.899,43	99,59	74,26							
01	2.334.860,00			3.970.720,00	6.305.580,00	9.156.558,52	2.325.340,91	11.481.899,43	99,59	74,26							
01	2.334.860,00			3.970.720,00	6.305.580,00	9.156.558,52	2.325.340,91	11.481.899,43	99,59	74,26							
01	2.334.860,00			3.970.720,00	6.305.580,00	9.156.558,52	2.325.340,91	11.481.899,43	99,59	74,26							
01	2.334.860,00			3.970.720,00	6.305.580,00	9.156.558,52	2.325.340,91	11.481.899,43	99,59	74,26							
01	2.334.860,00			3.970.720,00	6.305.580,00	9.156.558,52	2.325.340,91	11.481.899,43	99,59	74,26							
01	2.334.860,00			3.970.720,00	6.305.580,00	9.156.558,52	2.325.340,91	11.481.899,43	99,59	74,26							
01	2.334.860,00			3.970.720,00	6.305.580,00	9.156.558,52	2.325.340,91	11.481.899,43	99,59	74,26							
01	2.334.860,00			3.970.720,00	6.305.580,00	9.156.558,52	2.325.340,91	11.481.899,43	99,59	74,26							
01	2.334.860,00			3.970.720,00	6.305.580,00	9.156.558,52	2.325.340,91	11.481.899,43	99,59	74,26							
01	2.334.860,00			3.970.720,00	6.305.580,00	9.156.558,52	2.325.340,91	11.481.899,43	99,59	74,26							
2.4.5.	0303/0703099	2014 I 27	Tratamento de RSU	OUTRA			A TRANSPORTAR ...	2014/01/01	2021/12/31	2.921.320,00	53.754.145,00	56.675.465,00	8.566.825,34	2.171.710,62	10.740.535,96	74,34	16,46
		01								2.921.3							



EXECUÇÃO DAS GRANDES OPÇÕES DO PLANO

OBJECTIVO	CÓDIGO DA CLASSIF. ECONOMICA	CÓDIGO/ANO/TIPO/NUMERO DO PROJ. ACÇÃO	DESCRIÇÃO	FORMA DE REALIZAÇÃO	FONTE DE FINANCIAMENTO		DATAS		MONTANTE PREVISTO			MONTANTE EXECUTADO			EXEC. FINAN. CEEIRA ANUAL % (a)	EXEC. FINAN. CEEIRA GLOBAL % (b)		
					AC	AA	FC	INICIO	FIM	ANO	ANOS SEGUINTE	TOTAL	ANOS ANTERIORES	ANO			TOTAL	
								A TRANSPORTAR ...			30.192.825,00	237.325.015,00	267.517.840,00	77.138.124,80	25.847.885,57	102.986.010,37		
3.3. 3.3.1.	0301/0701099 0102/0202010202/0103 01 0301/07030301 0301/07010499 0301/07010499 02 0301/0701099 0301/07010601 0301/07010699 0303/020208 0301/07010499 0301/07010499 0301/07030301 0301/07010499 0102/030305 0301/020206	2014 I 58	Equipamento	OUTRA			186.775,00	150.000,00	2014/01/01	2021/12/31	186.775,00	336.775,00	336.775,00	449.398,51	181.038,49	630.437,00	96,93	
		2014 A 48	Consumo de Energia Eléctrica	OUTRA			1.722.000,00	5.400.000,00	2014/01/01	2021/12/31	1.722.000,00	7.122.000,00	7.122.000,00	6.434.969,86	1.652.651,32	8.087.621,18	95,97	
			Transportes e comunicações	OUTRA			6.093.865,00	8.339.400,00	2014/01/01	2021/12/31	6.093.865,00	14.433.265,00	14.433.265,00	17.893.833,71	5.793.451,00	23.687.284,71	95,07	
			Transportes rodoviários	OUTRA			6.093.865,00	8.339.400,00	2014/01/01	2021/12/31	6.093.865,00	14.433.265,00	14.433.265,00	17.893.833,71	5.793.451,00	23.687.284,71	95,07	
			Construção, reparação e Beneficiação	EMPRESARIADA			5.705.340,00	20.000,00	2014/01/01	2021/12/31	5.705.340,00	20.000,00	5.725.340,00	17.290.702,62	5.304.076,04	22.794.778,66	96,47	
			Viadutos, Arruamentos e obras Complementares	EMPRESARIADA			4.372.220,00	33.500,00	2014/01/01	2021/12/31	4.372.220,00	33.500,00	4.372.220,00	15.698.733,65	4.173.851,98	19.872.585,63	95,46	
			Aplicação do Estacionamento na Vila de Mafra	EMPRESARIADA			33.500,00	20.000,00	2014/01/01	2021/12/31	33.500,00	20.000,00	33.500,00	3.825,25	1.590.483,86	97,99		
			Construção e Ampliação de Estacionamentos	EMPRESARIADA			1.299.620,00	20.000,00	2014/01/01	2021/12/31	1.299.620,00	20.000,00	1.319.620,00	34.310,36	1.297.398,81	1.331.709,17	99,83	
			Aquisição e reparação de Bens de Investimento	OUTRA			317.825,00	207.040,00	2014/01/01	2021/12/31	317.825,00	207.040,00	317.825,00	524.411,09	269.694,96	794.106,05	84,86	
			Equipamento Básico	OUTRA			110.785,00	5,00	2014/01/01	2021/12/31	110.785,00	5,00	110.785,00	238.912,71	158.983,80	397.896,51	76,79	
3.4. 3.4.1.	0303/07010303 01 0401/070101 01 0401/07010499 0102 0401/07010301 0104 0401/07030399 0105 0401/07010399 0106 0401/020225 01 0401/070109 02 0401/0701099 03 0401/07010499 04 0401/07010499 05	2014 I 62	Equipamento de Transporte	OUTRA			110.780,00	98.400,00	2014/01/01	2023/12/31	110.780,00	118.080,00	118.080,00	78.720,00	110.711,16	99,94		
		2014 I 63	Equipamento de Transporte	EMPRESARIADA			19.680,00	1.500.000,00	2018/01/02	2021/12/31	19.680,00	1.500.005,00	1.500.005,00	1.500.000,00	19.680,00	98.400,00	100,00	
		2014 I 63	Equipamento de Transporte	EMPRESARIADA			50,00	2.140.000,00	2018/01/02	2021/12/31	50,00	2.140.005,00	2.140.005,00	2.140.000,00	50,00	19.680,00	100,00	
		2014 A 49	Mobiliário Urbano	EMPRESARIADA			5,00	4.000.000,00	2018/01/02	2021/12/31	5,00	4.000.005,00	4.000.005,00	4.000.000,00	5,00	19.680,00	100,00	
		2018 I 39	Parque de Estacionamento da Ericeira	EMPRESARIADA			500,00	8.000,00	2018/06/28	2021/12/31	500,00	8.000,00	8.500,00	273.500,00	273.500,00	8.500,00	100,00	
		2018 I 40	Parque Intermodal da Ericeira	EMPRESARIADA			1.487.215,00	2.920.000,00	2018/06/28	2021/12/31	1.487.215,00	2.920.000,00	4.407.215,00	4.407.215,00	1.543.335,71	1.221.821,65	2.765.157,36	82,16
		2018 I 41	Infraestruturas Rodoviárias	EMPRESARIADA			1.000,00	1.270.000,00	2014/01/01	2021/12/31	1.000,00	1.270.000,00	1.271.000,00	1.271.000,00	11.752,65	11.752,65	11.752,65	0,92
		2018 I 42	Parque Autocearvenas	EMPRESARIADA			1.000,00	1.270.000,00	2014/01/01	2021/12/31	1.000,00	1.270.000,00	1.271.000,00	1.271.000,00	11.752,65	11.752,65	11.752,65	0,92
		2018 A 27	Localção Financeira - Material de Transporte	EMPRESARIADA			1.486.215,00	1.650.000,00	2014/01/01	2021/12/31	1.486.215,00	1.650.000,00	3.136.215,00	3.136.215,00	1.531.583,06	1.221.821,65	2.753.404,71	82,21
		2018 A 28	Aluquer operacional de Material de Transporte	EMPRESARIADA			5,00	273.000,00	2019/06/28	2021/12/31	5,00	273.000,00	273.500,00	273.500,00	62.531,98	62.531,98	62.531,98	99,99
3.4.2.	0303/07010303 01 0401/070101 01 0401/07010499 0101 0401/07030399 0102 0401/07010301 0104 0401/07030399 0105 0401/07010399 0106 0401/020225 01 0401/070109 02 0401/0701099 03 0401/07010499 04 0401/07010499 05	2014 I 64	Comércio e turismo	OUTRA			5,00	5,00	2019/01/01	2021/12/31	5,00	5,00	5,00	62.531,98	62.531,98	62.531,98	99,99	
		2014 I 64	Mercados e feiras	EMPRESARIADA			1.411.700,00	400.000,00	2014/01/01	2021/12/31	1.411.700,00	1.811.700,00	1.811.700,00	1.469.051,08	1.149.741,24	2.618.792,32	81,44	
		2014 I 66	Mercados	EMPRESARIADA			177.000,00	400.000,00	2014/01/01	2021/12/31	177.000,00	577.000,00	577.000,00	255.333,07	156.810,20	412.143,27	88,59	
		2014 I 69	Mercados	EMPRESARIADA			1.173.910,00	5,00	2014/01/01	2021/12/31	1.173.910,00	1.173.910,00	1.173.910,00	783.137,29	992.931,04	1.177.668,33	84,58	
		2014 I 70	Turismo	EMPRESARIADA			59.780,00	8.000,00	2014/01/01	2021/12/31	59.780,00	59.780,00	59.780,00	6.642,00	6.642,00	423.620,72	100,00	
		2014 I 71	Requalificação da Praia de ribeira D'Iilhas	EMPRESARIADA			1.005,00	1.005,00	2014/01/01	2021/12/31	1.005,00	1.005,00	1.005,00	318,00	318,00	6.642,00	10,00	
		2018 A 21	Construção, reparação e Beneficiação	OUTRA			72.500,00	72.500,00	2018/01/02	2021/12/31	72.500,00	72.500,00	72.500,00	1.000,00	72.080,41	72.080,41	99,42	
		2018 I 30	Equipamento Administrativo	OUTRA			1.000,00	1.000,00	2018/01/02	2021/12/31	1.000,00	1.000,00	1.000,00	1.000,00	1.000,00	1.000,00	100,00	
		2018 I 31	Equipamento Básico	OUTRA			5,00	500.000,00	2018/01/02	2021/12/31	5,00	500.000,00	500.005,00	500.005,00	500.000,00	5,00	1.365.595,83	52,90
		2018 I 43	Apóio de Praia Baleia Sul	OUTRA			198.740,00	750.000,00	2018/01/02	2021/12/31	198.740,00	750.000,00	750.005,00	1.183.875,00	1.260.458,21	1.365.595,83	52,90	
3.5. 3.5.1.	0301/07030399 0103 0102/110299 0102/020220	2014 I 5	Outras funções económicas	EMPRESARIADA			42.935,00	985.135,00	2015/01/01	2021/12/31	42.935,00	42.935,00	42.935,00	1.583,01	1.583,01	1.583,01	3,56	
		2014 I 81	Construção, reparação e Beneficiação	EMPRESARIADA			42.935,00	985.135,00	2014/01/01	2021/12/31	42.935,00	42.935,00	42.935,00	1.583,01	1.583,01	1.583,01	3,56	
		2014 A 70	Infraestruturas de Rede em Fibra Óptica	EMPRESARIADA			5,00	5,00	2014/09/18	2021/12/31	5,00	5,00	5,00	1.175.045,00	1.175.045,00	1.175.045,00	100,00	
			Outras despesas de Capital	EMPRESARIADA			99.670,00	80.565,00	2014/09/18	2021/12/31	99.670,00	80.565,00	180.235,00	82.962,52	78.137,62	161.100,14	78,40	
			Ninho de Empresas de Mafra-Ericeira	EMPRESARIADA			254.214.980,00	294.040.270,00	A TRANSPORTAR ...			254.214.980,00	294.040.270,00	294.040.270,00	104.719.253,12	34.774.985,65	139.494.238,77	61,21
			Promoção e Divulgação	EMPRESARIADA			39.825.290,00	100,0	A TRANSPORTAR ...			39.825.290,00	100,0	100,0	34.774.985,65	34.774.985,65	139.494.238,77	61,21



EXECUÇÃO DO PLANO PLURIANUAL DE INVESTIMENTOS

Handwritten signatures and initials in blue ink.



EXECUÇÃO DO PLANO PLURIANUAL DE INVESTIMENTOS

OBJECTIVO	CÓDIGO DA CLASSIFIC. ECONOMICA	CÓDIGO/ANO/TIPO/NUMERO DO PROJ. ACÇÃO	DESCRIÇÃO	FORMA DE REALIZAÇÃO	FONTE DE FINANCIAMENTO		DATAS		MONTANTE PREVISTO			MONTANTE EXECUTADO			EXEC. ANUAL % (a)	EXEC. GLOBAL % (b)	
					AC	AA	FC	INICIO	FIM	ANO	ANOS SEQUITES	TOTAL	ANOS ANTERIORES	ANO			TOTAL
1.1.1.1.	0301/07010301	01	Funções gerais de administração pública	EMPREITADA						2.768.770,00	10.055.755,00	12.824.525,00	7.570.773,33	1.780.240,09	9.351.013,42	64,30	45,85
										2.278.235,00	9.985.755,00	12.713.990,00	7.570.773,33	1.762.453,26	9.333.226,59	64,60	46,01
										320.435,00	1.520.000,00	1.840.435,00	4.866.797,92	167.891,39	5.034.689,27	52,39	75,06
										320.435,00	1.520.000,00	1.840.435,00	4.866.797,92	167.891,39	5.034.689,27	52,39	75,06
										391.995,00	461.185,00	853.180,00	966.690,17	217.559,36	1.184.249,53	55,50	65,07
										138.685,00	3.385,00	142.670,00	391.082,84	39.879,30	430.962,14	28,76	80,74
										253.310,00	710.510,00	457.200,00	575.607,33	177.680,06	735.287,39	70,14	58,57
										1.460.725,00	255.470,00	1.716.195,00	1.737.285,24	1.087.721,72	2.825.006,96	74,46	81,80
										253.580,00	50.000,00	303.580,00	303.580,00	78.915,29	78.915,29	31,12	25,99
										199.990,00	199.990,00	199.990,00	199.990,00	167.500,00	167.500,00	83,75	83,75
										19.130,00	79.575,00	19.130,00	79.575,00	16.604,51	16.604,51	86,80	86,80
										2.000,00	4.000.000,00	2.000,00	4.000.000,00	24.741,52	24.741,52	31,09	31,09
500,00	3.490.000,00	500,00	3.490.000,00	1.519,51	1.519,51	75,98	75,98										
300,00	209.100,00	300,00	209.100,00	17.786,83	17.786,83	43,88	16,09										
39.535,00	70.000,00	70.000,00	109.535,00	17.786,83	17.786,83	44,99	16,24										
10,00	10,00	10,00	10,00	73,68	73,68	7,37	0,28										
5,00	5,00	5,00	5,00	17.713,15	17.713,15	45,98	21,21										
1.000,00	25.000,00	1.000,00	25.000,00	83.525,00	83.525,00	83,52	83,52										
1.000,00	45.000,00	1.000,00	45.000,00	500,00	500,00	50,00	50,00										
500,00	3.490.000,00	500,00	3.490.000,00	7.827.205,00	20.616.595,00	28.438.800,00	14.953.354,70	6.846.416,88	21.799.771,58	87,53	50,24						
1.233.595,00	2.410.505,00	2.410.505,00	3.644.100,00	4.623.469,66	789.849,16	5.413.318,82	64,03	65,48									
1.233.595,00	2.410.505,00	2.410.505,00	3.644.100,00	4.623.469,66	789.849,16	5.413.318,82	64,03	65,48									
371.450,00	371.450,00	371.450,00	371.450,00	371.450,00	371.450,00	371,45	371,45										
371.450,00	371.450,00	371.450,00	371.450,00	371.450,00	371.450,00	371,45	371,45										
5,00	5,00	5,00	5,00	2.840,00	2.840,00	2,84	2,84										
2.840,00	66.295,00	66.295,00	66.295,00	66.295,00	66.295,00	66,29	66,29										
5,00	5,00	5,00	5,00	413.574,69	413.574,69	52,15	12,91										
793.000,00	2.410.505,00	3.203.505,00	3.203.505,00	2.640.670,56	4.741.179,64	99,93	99,12										
2.642.525,00	40.000,00	2.682.525,00	2.682.525,00	2.640.670,56	4.741.179,64	99,93	99,12										
2.642.525,00	40.000,00	2.682.525,00	2.682.525,00	2.640.670,56	4.741.179,64	99,93	99,12										
19.025,00	19.025,00	19.025,00	19.025,00	19.025,00	19.025,00	100,00	100,00										
2.633.500,00	40.000,00	2.673.500,00	2.673.500,00	389.461,05	3.062.961,05	99,93	98,63										
9.465,00	9.465,00	9.465,00	9.465,00	7.848,97	7.848,97	82,93	82,93										
9.465,00	9.465,00	9.465,00	9.465,00	7.848,97	7.848,97	82,93	82,93										
5,00	5,00	5,00	5,00	7.848,97	7.848,97	99,96	99,96										
5,00	5,00	5,00	5,00	2.674.116,41	2.674.116,41	91,06	41,71										
1.600,00	7.860,00	1.600,00	7.860,00	6.887.730,81	6.887.730,81	87,53	16,09										
7.860,00	7.860,00	7.860,00	7.860,00	16.037.180,00	16.037.180,00	203,76	16,24										
2.936.520,00	13.100.660,00	13.100.660,00	16.037.180,00	14.294.752,07	14.294.752,07	108,26	16,24										
6.654.355,00	12.506.260,00	12.506.260,00	19.160.615,00	19.160.615,00	19.160.615,00	152,42	16,24										
A TRANSPORTAR ...									14.294.752,07	14.294.752,07	108,26	16,24					



EXECUÇÃO DO PLANO PLURIANUAL DE INVESTIMENTOS

OBJECTIVO	CÓDIGO DA CLASSIFIC. ECONÔMICA	CÓDIGO/ANO/TIPO/NUMERO DO PROJ. AÇÃO	DESCRIÇÃO	FORMA DE REALIZAÇÃO			FONTE DE FINANCIAMENTO			DATAS		MONTANTE PREVISTO			MONTANTE EXECUTADO			EXEC. FINAN. CETRA GLOBAL % (b)	EXEC. FINAN. CETRA ANUAL % (a)						
				EMPREITADA	AA	FC	AC	AA	FC	INICIO	FIM	ANO	ANOS SEGUINTE	TOTAL	ANOS ANTERIORES	ANO	TOTAL								
																				ANOS ANTERIORES	ANO	TOTAL			
2.4.1.	0402/07010201 0402/07010203	2014 I 21	Habituação Construção, reparação e beneficiação Habituações Sociais Habituações Sociais Habituações Sociais Ordenamento do território Construção e Requalificação Requalificação de diversos Espaços Urbanos Passarelas Pedonais Sistema de Informação Geográfica - SIG Portal CMI	EMPREITADA			2014/01/01	2021/12/31	6.654.355,00	12.506.260,00	19.160.615,00	14.294.752,07	5.218.608,78	19.513.360,85											
		2014 I 21															340,00	2.500.000,00	2.500.340,00	159.968,49	159.968,49				
		2014 I 21															340,00	2.500.000,00	2.500.340,00	159.968,49	159.968,49				
2.4.2.	0301/07030399 0301/07030301 0302/070108 0301/07030399 0301/070109 0301/070109 0301/070111 0301/07030399 0301/07030399 0301/07030399 0301/07030399 0301/07030399	2014 I 22	Habituação Construção, reparação e beneficiação Habituações Sociais Habituações Sociais Habituações Sociais Ordenamento do território Construção e Requalificação Requalificação de diversos Espaços Urbanos Passarelas Pedonais Sistema de Informação Geográfica - SIG Portal CMI Construção e Requalificação Parque Ecológico da Venda do Pinheiro Equipamento Administrativo Equipamento Básico Ferramentas e utensílios Parque Verde da Empa Requalificação Urbana do Largo da Feira na Malveira/Casa Cultura Malveira Requalificação Urbana do Largo da Feira na Malveira/Casa Cultura Malveira Requalificação Urbana do Largo da Feira na Malveira/Casa Cultura Malveira Requalificação da Vila Velha Mobilidade Urbana Sustentável Saneamento Construção, reparação e beneficiação Rede de coletores em Diversas Localidades Reparação e Beneficiação da Rede de Esgotos Abastecimento de Água Construção e Beneficiação Redes de Abastecimento de Água Resíduos sólidos Aquisição e reparação de Bens de Investimento Equipamento de recolha de Resíduos Construção, reparação e Beneficiação Mini-EcoCentro Proteção do meio ambiente e conservação da natureza Construção, reparação e Beneficiação Arranjos Paisagísticos - Zonas Verdes Centríolos Requalificação e Valorização das Linhas de Água Jardins Municipais Equipamento Básico Ferramentas e utensílios Equipamento de Limpeza Urbana Serviços culturais, recreativos e religiosos	EMPREITADA			2014/01/01	2021/12/31	2.058.790,00	7.767.000,00	9.825.790,00	4.035.634,00	1.965.192,42	1.548.857,85	6.000.826,42	95,45	43,29								
		2014 I 22																419.240,00	1.919.240,00	1.919.240,00	369.491,47	369.491,47			
		2014 I 26																389.465,00	600.000,00	989.465,00	2.597.960,25	365.631,15	2.963.591,40	93,88	82,61
		2014 I 30																29.775,00	900.000,00	929.775,00	1.138.222,31	3.860,32	1.142.082,63	12,96	55,23
		2014 I 31																39.000,00	117.000,00	156.000,00	160.379,70	38.341,56	198.721,26	98,31	62,81
		2016 I 3																1.412.000,00	20.000,00	1.432.000,00	139.071,74	1.409.786,11	1.548.857,85	99,84	98,59
		2018 I 16																1.000,00	20.000,00	1.432.000,00	139.071,74	1.409.786,11	1.548.857,85	99,84	98,59
		2018 I 17																119.970,00	119.970,00	119.970,00	113.259,47	6.528,11	113.259,47	94,41	94,41
		2018 I 18																8.000,00	8.000,00	8.000,00	6.528,11	1.471,89	6.528,11	81,60	81,60
		2018 I 35																43.055,00	1.000.000,00	1.043.055,00	12.841,20	12.841,20	12.841,20	79,83	1,23
		2018 I 36																16.510,00	3.135.000,00	3.151.510,00	14.944,50	14.944,50	14.944,50	90,52	0,47
		2018 I 36																16.505,00	16.505,00	16.505,00	14.944,50	1.560,50	16.505,00	90,55	
2.4.3.	0301/07030399 0301/07030399 0301/07030399	2018 I 37	Requalificação Urbana do Largo da Feira na Malveira/Casa Cultura Malveira Requalificação Urbana do Largo da Feira na Malveira/Casa Cultura Malveira Requalificação Urbana do Largo da Feira na Malveira/Casa Cultura Malveira Requalificação da Vila Velha Mobilidade Urbana Sustentável Saneamento	EMPREITADA			2018/01/02	2021/12/31	5,00	1.495.000,00	1.495.005,00														
		2018 I 38															5,00	500.000,00	500.005,00						
		2014 I 32															374.310,00	840.000,00	1.214.310,00	424.412,71	368.788,08	793.200,79	98,52	48,40	
2.4.4.	0303/07030302 0303/07030302	2014 I 33	Reparação e Beneficiação da Rede de Esgotos Abastecimento de Água Construção e Beneficiação Redes de Abastecimento de Água Resíduos sólidos Aquisição e reparação de Bens de Investimento Equipamento de recolha de Resíduos Construção, reparação e Beneficiação Mini-EcoCentro Proteção do meio ambiente e conservação da natureza Construção, reparação e Beneficiação Arranjos Paisagísticos - Zonas Verdes Centríolos Requalificação e Valorização das Linhas de Água Jardins Municipais Equipamento Básico Ferramentas e utensílios Equipamento de Limpeza Urbana Serviços culturais, recreativos e religiosos	EMPREITADA			2014/01/01	2021/12/31	371.310,00	840.000,00	1.211.310,00	424.412,71	368.788,08	793.200,79	99,32	48,49									
		2014 I 33															3.000,00	3.000,00	3.000,00						
		2014 I 36															139.190,00	139.190,00	139.190,00	904.876,58	139.184,52	1.044.061,10	100,00	100,00	
2.4.5.	0303/07011001 0303/07010499	2014 I 37	Proteção do meio ambiente e conservação da natureza Construção, reparação e Beneficiação Arranjos Paisagísticos - Zonas Verdes Centríolos Requalificação e Valorização das Linhas de Água Jardins Municipais Equipamento Básico Ferramentas e utensílios Equipamento de Limpeza Urbana Serviços culturais, recreativos e religiosos	EMPREITADA			2014/01/01	2021/12/31	904.876,58	139.190,00	1.044.061,58	904.876,58	139.184,52	1.044.061,10	100,00	100,00									
		2014 I 37															500,00	12.000,00	12.500,00						
		2015 I 3															500,00	12.000,00	12.500,00						
2.4.6.	0303/07030305 0303/07030312 0303/07030399 0303/07030305 0303/07011099 0303/070111 0303/07011099	2014 I 39	Proteção do meio ambiente e conservação da natureza Construção, reparação e Beneficiação Arranjos Paisagísticos - Zonas Verdes Centríolos Requalificação e Valorização das Linhas de Água Jardins Municipais Equipamento Básico Ferramentas e utensílios Equipamento de Limpeza Urbana Serviços culturais, recreativos e religiosos	EMPREITADA			2014/01/01	2021/12/31	255.610,00	361.820,00	617.430,00	940.791,51	107.336,66	1.048.128,17	41,99	67,26									
		2014 I 40															156.615,00	361.820,00	518.435,00	89.467,12	1.030.258,63	57,13	70,60		
		2015 I 4															88.490,00	88.490,00	88.490,00	918.247,44	42.500,00	960.747,44	48,03	95,43	
		2018 I 19															68.120,00	84.270,00	152.390,00	4.200,35	46.967,12	51.167,47	68,95	32,68	
		2018 I 20															1.000,00	277.550,00	278.550,00	18.343,72	18.343,72	18.343,72	6,20	6,20	
2.5.	0303/070111 0303/07011099	2018 I 21	Proteção do meio ambiente e conservação da natureza Construção, reparação e Beneficiação Arranjos Paisagísticos - Zonas Verdes Centríolos Requalificação e Valorização das Linhas de Água Jardins Municipais Equipamento Básico Ferramentas e utensílios Equipamento de Limpeza Urbana Serviços culturais, recreativos e religiosos	EMPREITADA			2018/01/02	2021/12/31	95.995,00	95.995,00	95.995,00	17.869,54	17.869,54	18,62	18,62										
		2018 I 21														1.000,00	1.000,00	1.000,00							
		2018 I 22														1.000,00	1.000,00	1.000,00							
		2018 I 22														1.000,00	1.000,00	1.000,00							
		2018 I 22														1.000,00	1.000,00	1.000,00							
A TRANSPORTAR ...												25.606.920,00	35.197.795,00	21.182.482,88	7.892.725,19	29.075.208,07									



EXECUÇÃO DO PLANO PLURIANUAL DE INVESTIMENTOS

OBJECTIVO	CÓDIGO DA CLASSIFIC. ECONOMICA	CÓDIGO/ANO/TIPO/NUMERO DO PROJ. ACÇÃO	DESCRIÇÃO	FORMA DE REALIZAÇÃO	FONTE DE FINANCIAMENTO		DATAS		MONTANTE PREVISTO			MONTANTE EXECUTADO			EXEC. ANUAL % (a)	EXEC. GLOBAL % (b)
					AC	AA	FC	INICIO	FIM	ANO	ANOS SEGUINTE	TOTAL	ANOS ANTERIORES	ANO		
2.5.1.	0401/07010399	0101	Cultura Construção, reparação e Beneficiação Diversas Instalações Culturais Museu da Música Museu da Música Museu da Música Transferências Transferências de Capital Equipamento Administrativo Equipamento Básico Museu Raúl de Almeida Quinta da Raposa Museu do Pão Desporto, recreio e lazer Construção, reparação e Beneficiação Edifícios-Instalações desportivas Construções Diversas-Instalações desportivas Diversos Parques de Jogo e recreio Transferências de Capital Transferências Administrativo Equipamento Administrativo Equipamento Básico Mafra Sustentável Investimento Outras actividades cívicas e religiosas Transferências Transferências de Capital Funções económicas Agricultura, pecuária, silvicultura, caça e pesca Transferências de Capital Equipamento Administrativo Equipamento Básico Equipamento de Transporte Localção Financeira-Material de Transporte Indústria e energia Iluminação pública Iluminação em Diversas Localidades Construção e Infraestruturas Equipamento Transportes e comunicações Transportes rodoviários Construção, reparação e Beneficiação Viadutos, Arrumamentos e Obras Complementares Ampliação do Estacionamento na Vila de Mafra Construção e Ampliação de Estacionamentos Aquisição e Reparação de Bens de Investimento Equipamento Básico Equipamento de Transporte	EMPRESARIAL EMPRESARIAL	A TRANSPORTAR ...	2014/01/01	2021/12/31	9.590.875,00	25.606.920,00	35.197.795,00	21.182.482,88	7.892.725,19	29.075.208,07	339.904,18	6.47	
		2014/01/01				2021/12/31	186.915,00	4.825.005,00	5.011.920,00	242.526,46	97.377,72	339.904,18	52,10			
		2014/01/01				2021/12/31	77.500,00	1.385.000,00	1.462.500,00	188.026,46		188.026,46	11,39			
		2014/01/01				2021/12/31	500,00	460.000,00	460.500,00	188.026,46		188.026,46	28,99			
		2014/01/01				2021/12/31	77.000,00	925.000,00	1.002.000,00							
		2014/01/01				2021/12/31	600,00									
		2014/01/01				2021/12/31	76.400,00	30.000,00	80.000,00	54.500,00	44.500,00	99.000,00	89,00	73,61		
		2014/01/01				2021/12/31	50.000,00	30.000,00	80.000,00	54.500,00	44.500,00	99.000,00	89,00	73,61		
		2014/01/01				2021/12/31	2.150,00		2.150,00			2.038,75	2.038,75	94,83	94,83	
		2014/01/01				2021/12/31	57.265,00	2.200.000,00	2.200.000,00			50.838,97	50.838,97	88,78	88,78	
		2014/01/01				2021/12/31	660.000,00	660.000,00	660.000,00							
2.5.2.	0401/07010302	0101	Cultura Construção, reparação e Beneficiação Edifícios-Instalações desportivas Construções Diversas-Instalações desportivas Diversos Parques de Jogo e recreio Transferências de Capital Transferências Administrativo Equipamento Administrativo Equipamento Básico Mafra Sustentável Investimento Outras actividades cívicas e religiosas Transferências Transferências de Capital Funções económicas Agricultura, pecuária, silvicultura, caça e pesca Transferências de Capital Equipamento Administrativo Equipamento Básico Equipamento de Transporte Localção Financeira-Material de Transporte Indústria e energia Iluminação pública Iluminação em Diversas Localidades Construção e Infraestruturas Equipamento Transportes e comunicações Transportes rodoviários Construção, reparação e Beneficiação Viadutos, Arrumamentos e Obras Complementares Ampliação do Estacionamento na Vila de Mafra Construção e Ampliação de Estacionamentos Aquisição e Reparação de Bens de Investimento Equipamento Básico Equipamento de Transporte	EMPRESARIAL EMPRESARIAL ADM. DIR. OUTRA OUTRA	A TRANSPORTAR ...	2014/01/01	2021/12/31	667.185,00	240.425,00	907.610,00	684.118,69	492.554,06	1.176.672,75	73,83	73,92	
		2014/01/01				2021/12/31	460.395,00	98.000,00	558.395,00	393.523,85	352.556,56	745.880,41	76,53	78,36		
		2014/01/01				2021/12/31	38.895,00		38.895,00	69.198,94		33.623,73	33.623,73	80,27	80,27	
		2014/01/01				2021/12/31	243.000,00		243.000,00	319.236,91		338.399,88	557.636,79	98,11	98,11	
		2014/01/01				2021/12/31	158.500,00	98.000,00	256.500,00	5.088,00	80.332,95	85.420,95	50,68	32,65		
		2014/01/01				2021/12/31	74.965,00		74.965,00	290.594,84		67.500,00	358.094,84	90,94	97,96	
		2014/01/01				2021/12/31	9.990,00		9.990,00			1.268,23	1.268,23	12,69	12,69	
		2014/01/01				2021/12/31	94.775,00	142.425,00	169.465,00			71.429,27	71.429,27	75,37	75,37	
		2014/01/01				2021/12/31	146.000,00		146.000,00	415.000,00	144.000,00	559.000,00	98,63	99,64		
		2014/01/01				2021/12/31	146.000,00		146.000,00	415.000,00	144.000,00	559.000,00	98,63	99,64		
		2014/01/01				2021/12/31	146.000,00		146.000,00	415.000,00	144.000,00	559.000,00	98,63	99,64		
3. 3.1.	0102/080701	0101	Funções económicas Agricultura, pecuária, silvicultura, caça e pesca Transferências de Capital Equipamento Administrativo Equipamento Básico Equipamento de Transporte Localção Financeira-Material de Transporte Indústria e energia Iluminação pública Iluminação em Diversas Localidades Construção e Infraestruturas Equipamento Transportes e comunicações Transportes rodoviários Construção, reparação e Beneficiação Viadutos, Arrumamentos e Obras Complementares Ampliação do Estacionamento na Vila de Mafra Construção e Ampliação de Estacionamentos Aquisição e Reparação de Bens de Investimento Equipamento Básico Equipamento de Transporte	EMPRESARIAL EMPRESARIAL ADM. DIR. OUTRA OUTRA	A TRANSPORTAR ...	2014/09/18	2021/12/31	8.102.980,00	11.701.935,00	19.804.915,00	21.409.979,53	7.466.933,88	28.876.893,41	92,15	70,06	
		2014/09/18				2021/12/31	335,00	64.270,00	64.605,00	1.000,00	258,30	1.000,00	99,50			
		2014/09/18				2021/12/31	5,00		5,00							
		2014/09/18				2021/12/31	5,00		5,00							
		2014/09/18				2021/12/31	270,00		270,00							
		2014/09/18				2021/12/31	50,00		50,00							
		2014/09/18				2021/12/31	5,00	64.270,00	64.275,00							
		2014/09/18				2021/12/31	531.775,00	350.000,00	881.775,00	873.034,42	516.143,34	1.389.177,76	97,06	79,16		
		2014/09/18				2021/12/31	531.775,00	350.000,00	881.775,00	873.034,42	516.143,34	1.389.177,76	97,06	79,16		
		2014/09/18				2021/12/31	531.775,00	350.000,00	881.775,00	873.034,42	516.143,34	1.389.177,76	97,06	79,16		
		2014/09/18				2021/12/31	345.000,00	200.000,00	545.000,00	423.635,91	335.104,85	758.740,76	97,13	78,33		
3.2. 3.2.1.	0301/07030304	0101	Funções económicas Agricultura, pecuária, silvicultura, caça e pesca Transferências de Capital Equipamento Administrativo Equipamento Básico Equipamento de Transporte Localção Financeira-Material de Transporte Indústria e energia Iluminação pública Iluminação em Diversas Localidades Construção e Infraestruturas Equipamento Transportes e comunicações Transportes rodoviários Construção, reparação e Beneficiação Viadutos, Arrumamentos e Obras Complementares Ampliação do Estacionamento na Vila de Mafra Construção e Ampliação de Estacionamentos Aquisição e Reparação de Bens de Investimento Equipamento Básico Equipamento de Transporte	EMPRESARIAL EMPRESARIAL	A TRANSPORTAR ...	2014/01/01	2021/12/31	6.073.185,00	7.960.000,00	14.033.185,00	17.815.113,71	5.773.771,00	23.588.884,71	95,07	74,07	
		2014/01/01				2021/12/31	6.073.185,00	7.960.000,00	14.033.185,00	17.815.113,71	5.773.771,00	23.588.884,71	95,07	74,07		
		2014/01/01				2021/12/31	5.705.340,00	20.000,00	5.725.340,00	17.290.702,62	5.504.076,04	22.794.778,66	96,47	99,04		
		2014/01/01				2021/12/31	4.372.220,00		4.372.220,00	15.698.733,63	4.373.851,98	19.872.585,63	95,46	99,01		
		2014/01/01				2021/12/31	33.500,00		33.500,00	1.557.658,61	32.825,25	1.590.483,86	97,99	99,96		
		2014/01/01				2021/12/31	1.299.620,00	20.000,00	1.299.620,00	34.310,36	1.297.308,81	1.331.709,17	99,83	98,36		
		2014/01/01				2021/12/31	317.825,00		317.825,00	524.411,09	269.694,96	794.106,05	84,86	94,29		
		2014/01/01				2021/12/31	207.040,00		207.040,00	238.912,71	158.983,80	397.896,51	76,79	89,22		
		2014/01/01				2021/12/31	110.785,00	5,00	110.785,00	285.498,38	110.711,16	396.209,54	99,93	99,98		
		2014/01/01				2021/12/31	17.146.250,00	31.106.620,00	48.252.870,00	41.213.276,16	14.916.829,61	56.130.105,77				



EXECUÇÃO DO PLANO DE ATIVIDADES MUNICIPAIS

[Handwritten signatures and initials in blue ink]



EXECUÇÃO DO PLANO DE ATIVIDADES MUNICIPAIS

OBJECTIVO	CÓDIGO DA CLASSIF.C. ECONOMICA	CÓDIGO/ANO/TIPO/NUMERO DO PROJ. ACÇÃO	DESCRIÇÃO	FORMA DE REALIZAÇÃO	FONTE DE FINANCIAMENTO			DATAS		MONTANTE PREVISTO			MONTANTE EXECUTADO			EXEC. FINAN ANUAL % (a)	EXEC. FINAN GLOBAL % (b)
					AC	AA	FC	INICIO	FIM	ANO	ANOS ANTERIORES	ANO	TOTAL	ANOS ANTERIORES	ANO		
1. 1.1. 1.1.1.	0102/02020	2014 A 05	Funções gerais de administração pública	OUTRA						1.940.500,00	1.976.725,00	357.241,58	1.532.017,17	1.889.258,75	78,95	44,20	
										1.075.075,00	724.875,00	357.241,58	1.799.950,00	670.606,58	62,38	47,65	
										1.075.075,00	724.875,00	357.241,58	1.799.950,00	670.606,58	62,38	47,65	
										27.930,00	29.960,00	114.834,62	26.797,60	141.632,21	95,95	83,94	
										207.840,00	292.085,00	236.835,06	233.412,24	470.247,30	86,18	58,80	
										333.280,00	41.625,00	5.571,90	216.069,23	221.641,13	64,83	58,25	
										68.840,00	188.100,00	57.982,82	256.940,00	57.982,82	84,23	23,57	
										30.700,00	92.075,00	25.122,89	122.775,00	25.122,89	81,83	20,46	
										325.500,00	50.000,00	99.833,77	375.500,00	99.833,77	30,66	26,58	
										16.985,00	18.030,00	11.408,03	35.015,00	99.833,77	281,33	20,46	
										1.000,00	17.000,00	11.408,03	18.000,00	11.408,03	67,17	32,58	
1.2. 1.2.1.	0102/040701	2018	Segurança e ordem públicas	OUTRA						865.425,00	1.251.850,00	861.410,59	861.410,59	99,54	40,68		
										865.425,00	1.251.850,00	861.410,59	861.410,59	99,54	40,68		
										865.425,00	1.251.850,00	861.410,59	861.410,59	99,54	40,68		
										864.925,00	1.214.350,00	861.410,59	2.079.275,00	861.410,59	99,59	41,43	
										500,00	37.500,00	861.410,59	2.079.275,00	861.410,59	99,59	41,43	
										17.064.815,00	204.408.070,00	53.503.639,28	15.302.648,28	68.806.287,56	88,63	25,00	
										7.515.570,00	124.444,260,00	24.759.708,77	7.109.156,34	31.868.865,11	99,59	20,33	
										4.182.790,00	114.436.260,00	14.357.081,40	4.154.672,16	18.511.703,56	99,33	13,92	
										4.008.210,00	114.187.905,00	14.357.081,40	4.008.202,80	18.365.284,20	100,00	13,86	
										147.380,00	230.355,00	123.598,77	123.598,77	123.598,77	83,86	32,72	
										103.074,00	103.074,00	103.074,00	103.074,00	103.074,00	99,99	99,99	
2.1.2.	0403/02020	2014 A 7	Rede Escolar do Concelho - Renda	OUTRA						20.227,97	20.227,97	99,84	20.227,97	99,84	99,84		
										20.227,97	20.227,97	99,84	20.227,97	99,84	99,84		
										20.227,97	20.227,97	99,84	20.227,97	99,84	99,84		
										20.260,00	20.260,00	20.260,00	20.260,00	20.260,00	99,80	38,80	
										765,00	765,00	296,80	296,80	296,80	38,80	38,80	
										27.200,00	18.000,00	22.820,59	22.820,59	22.820,59	83,90	50,49	
										3.332.780,00	10.008.000,00	10.402.627,37	2.954.534,18	13.357.161,55	88,65	56,26	
										1.514.030,00	4.050.000,00	4.691.063,39	1.313.608,39	6.004.671,78	86,76	58,55	
										1.395.650,00	4.456.950,00	5.537.969,49	1.241.891,79	6.779.861,28	88,98	59,52	
										750.150,00	645.500,00	589.174,22	652.717,57	652.717,57	87,01	87,01	
										645.500,00	645.500,00	589.174,22	589.174,22	589.174,22	91,27	91,27	
2.3. 2.3.2.	0403/02025	2015	Segurança e acção sociais	OUTRA						116.000,00	87.000,00	75.999,43	149.872,14	91.785,81	54,44	47,81	
										116.000,00	87.000,00	75.999,43	149.872,14	91.785,81	54,44	47,81	
										116.000,00	87.000,00	75.999,43	149.872,14	91.785,81	54,44	47,81	
										130.650,00	130.650,00	94.399,58	94.399,58	94.399,58	41,95	41,95	
										600,00	45.000,00	3.195,48	8.014,91	11.210,39	53,43	17,74	
										15.000,00	18.000,00	4.048,71	4.048,71	4.048,71	67,48	16,87	
										6.000,00	18.000,00	4.048,71	4.048,71	4.048,71	67,48	16,87	
										350.500,00	1.155.000,00	349.992,00	349.992,00	349.992,00	99,86	23,25	
										22.000,00	66.000,00	21.192,00	21.192,00	21.192,00	96,33	24,08	
										172.930,00	523.860,00	190.050,34	190.050,34	190.050,34	86,67	38,33	
										172.930,00	523.860,00	190.050,34	190.050,34	190.050,34	86,67	38,33	
2.3.2.	0402/040802	2015 A 2	Medidas de Apoio Social	OUTRA						578.505,00	432.000,00	172.675,00	307.621,59	307.621,59	92,11	40,95	
										578.505,00	432.000,00	172.675,00	307.621,59	307.621,59	92,11	40,95	
										578.505,00	432.000,00	172.675,00	307.621,59	307.621,59	92,11	40,95	
										146.500,00	432.000,00	172.675,00	172.675,00	172.675,00	92,11	40,95	
										2.500,00	432.000,00	172.675,00	172.675,00	172.675,00	92,11	40,95	
										144.000,00	432.000,00	172.675,00	172.675,00	172.675,00	92,11	40,95	
										5,00	432.000,00	172.675,00	172.675,00	172.675,00	92,11	40,95	
										5,00	432.000,00	172.675,00	172.675,00	172.675,00	92,11	40,95	
										15.200,00	43.200,00	14.400,00	14.400,00	14.400,00	94,74	38,55	
										11.220,00	48.660,00	525,55	525,55	525,55	4,68	0,88	
										9.629.000,00	126.944.845,00	25.307.000,69	8.791.051,65	34.098.046,34	88,67	38,33	



EXECUÇÃO DO PLANO DE ATIVIDADES MUNICIPAL

OBJECTIVO	CÓDIGO DA CLASSIFIC. ECONOMICA	CÓDIGO/ANO/TIPO/NUMERO DO PROJ. ACÇÃO	DESCRIÇÃO	FORMA DE REALIZAÇÃO	FONTES DE FINANCIAMENTO		DATAS		MONTANTE PREVISTO			MONTANTE EXECUTADO			EXEC. FINAN. ANUAL % (a)	EXEC. FINAN. GLOBAL % (b)
					AC	IA	FC	ANO	INICIO	FIM	ANO	ANTERIORES	ANO	TOTAL		
								A TRANSPORTAR ...								
									9.629.000,00	126.944.845,00	136.573.845,00	25.307.000,69	8.791.045,65	34.098.046,34		
									4.050,00							
									3.650,00							
									3.520,00							
									8.819.710,00	77.538.985,00	86.358.695,00	28.019.288,48	7.400.131,22	35.419.419,70	14,93	30,97
									10,00		10,00	102.296,38		102.296,38	99,99	99,99
									5,00		5,00	41.202,28		41.202,28	99,99	99,99
									5,00		5,00	61.094,10		61.094,10	99,99	99,99
									2.598.435,00	16.478.160,00	19.076.595,00	9.224.912,07	2.176.164,82	11.401.076,88	83,75	40,28
									2.358.050,00	16.478.160,00	18.836.210,00	9.224.912,07	2.176.164,82	11.401.076,88	92,29	40,63
									240.385,00		240.385,00					
									11.725,00							
									228.660,00							
									5.257.170,00	59.883.175,00	65.140.345,00	17.725.383,86	4.497.051,53	22.222.435,39	85,54	26,82
									2.334.860,00	3.970.720,00	6.305.580,00	9.156.558,52	2.325.340,91	11.481.899,43	99,59	74,26
									2.921.320,00	53.754.145,00	56.675.465,00	8.588.825,34	2.171.730,62	10.740.553,96	74,34	16,46
									990,00		2.158.310,00					
									964.095,00	1.177.650,00	2.141.745,00					
									667.345,00		667.345,00					
									14.760,00	19.680,00	34.440,00					
									281.990,00	1.157.970,00	1.439.960,00					
									756.605,00	1.900.965,00	2.657.570,00					
									345.930,00	704.430,00	1.050.360,00					
									5.845,00	4.500,00	10.345,00					
									1.950,00	1.950,00	1.950,00					
									51.200,00	133.600,00	204.800,00					
									4.000,00	12.000,00	16.000,00					
									4.000,00	12.000,00	16.000,00					
									800,00	2.400,00	3.200,00					
									800,00	2.400,00	3.200,00					
									11.005,00		11.005,00					
									5,00		5,00					
									10.600,00							
									400,00							
									33.000,00	132.000,00	165.000,00	25.000,00	33.000,00	58.000,00	100,00	30,53
									24.055,00		24.055,00					
									1.000,00							
									23.055,00							
									5,00		15.005,00					
									1.035,00		1.035,00					
									142.585,00		494.215,00					
									48.250,00		48.250,00					
									9.500,00		9.500,00					
									18.781.940,00	205.154.960,00	223.936.900,00	53.757.168,90	16.480.408,77	70.237.577,67		



EXECUÇÃO DO PLANO DE ATIVIDADES MUNICIPAL

OBJECTIVO	CÓDIGO DA CLASSIFIC. ECONOMICA	CÓDIGO/ANO/TIPO/NUMERO DO PROJ. ACÇÃO	DESCRIÇÃO	FORMA DE REALIZAÇÃO	FONTE DE FINANCIAMENTO		DATAS		MONTANTE PREVISTO			MONTANTE EXECUTADO			EXEC. FINAN ANUAL % (a)	EXEC. FINAN GLOBAL % (b)
					AC	AA	FC	INICIO	FIM	ANO	ANOS SEQUENTES	TOTAL	ANOS ANTERIORES	ANO		
								A TRANSPORTAR ...								
								2018/01/02 2021/12/31	18.781.940,00	205.154.960,00	223.936.900,00	53.757.168,90	16.480.408,77	70.227.577,67	81.56	27.81
								2018/01/02 2021/12/31	4.500,00	8.700,00	13.200,00		3.670,40	3.670,40		
2.5.2.			Trabalhos Especializados de Arqueologia, Antropologia, Património Histórico e Artes Plásticas	OUTRA				2016/01/02 2021/12/31	410.675,00	1.196.535,00	1.607.210,00	103.711,96	348.187,78	451.899,74	84,78	26,41
			Trabalhos Especializados de Arquivo Histórico, Centro de Estudos e Edições					2016/04/21 2021/12/31	41.105,00		41.105,00	100.331,96	40.696,37	141.028,33	99,01	99,71
			Desporto, recreio e lazer					2018/01/02 2018/12/31	2.300,00	20.000,00	22.300,00	3.380,00		3.380,00		13,16
			Atividades de Ocupação dos Tempos Livres e Geração On Plano Municipal da Juventude					2018/01/02 2018/12/31	18.000,00	123.000,00	141.000,00		16.470,74	16.470,74	91,50	11,68
			Atividade Física Desportiva					2018/01/02 2021/12/31	63.750,00	942.855,00	1.006.605,00	61.434,00	61.434,00	96,37	96,37	
			Apoio ao Associativismo					2018/01/02 2021/12/31	270.015,00	110.680,00	1.212.870,00	229.406,67	229.406,67	229.406,67	84,96	18,91
			Núcleos Desportivos Municipais					2018/09/18 2021/12/31	15.205,00		15.205,00		180,00	180,00	1,16	0,14
			Mafra Sustentável					2018/01/02 2021/12/31	300,00		300,00		180,00	180,00	60,00	
3.			Mafra Sustentável					2018/01/02 2021/12/31	1.982.150,00	6.360.470,00	8.342.620,00	6.925.132,38	1.873.749,35	8.798.881,73	94,53	57,63
3.1.			Funções económicas					2014/01/01 2021/12/31	51.200,00	3.600,00	54.800,00	328.480,00	51.200,00	379.680,00	100,00	99,06
			Agricultura, pecuária, silvicultura, caça e pesca					2015/01/01 2021/12/31	50.000,00	3.600,00	53.600,00	324.880,00	50.000,00	374.880,00	100,00	100,00
			Mantenção da Equipa de Sapadores Florestais					2015/01/01 2021/12/31	1.200,00	3.600,00	4.800,00	3.600,00	1.200,00	4.800,00	100,00	57,14
3.2.			Sociedade de Desenvolvimento Rural (AS)					2014/01/01 2021/12/31	1.722.000,00	5.400.000,00	7.122.000,00	6.434.969,86	1.652.651,32	8.087.621,18	95,97	59,66
3.2.1.			Indústria e energia					2014/01/01 2021/12/31	1.722.000,00	5.400.000,00	7.122.000,00	6.434.969,86	1.652.651,32	8.087.621,18	95,97	59,66
			Illuminação pública					2014/01/01 2021/12/31	1.722.000,00	5.400.000,00	7.122.000,00	6.434.969,86	1.652.651,32	8.087.621,18	95,97	59,66
			Illuminação em diversas localidades					2014/01/01 2021/12/31	1.722.000,00	5.400.000,00	7.122.000,00	6.434.969,86	1.652.651,32	8.087.621,18	95,97	59,66
			Consumo de Energia Eléctrica					2014/01/01 2021/12/31	20.680,00	379.400,00	400.080,00	78.720,00	19.680,00	98.400,00	95,16	20,55
			Transportes e comunicações					2014/01/01 2021/12/31	20.680,00	379.400,00	400.080,00	78.720,00	19.680,00	98.400,00	95,16	20,55
			Transportes rodoviários					2014/01/01 2021/12/31	20.680,00	379.400,00	400.080,00	78.720,00	19.680,00	98.400,00	95,16	20,55
			Mobiliário urbano					2014/01/01 2021/12/31	19.680,00	379.400,00	400.080,00	78.720,00	19.680,00	98.400,00	95,16	20,55
			Locação financeira - Material de Transporte					2014/01/01 2021/12/31	500,00	8.000,00	8.500,00		500,00	8.500,00		
			Aluguer Operacional de Material de Transporte					2014/01/01 2021/12/31	500,00	8.000,00	8.500,00		500,00	8.500,00		
			Comércio e turismo					2014/01/01 2021/12/31	500,00	8.000,00	8.500,00		500,00	8.500,00		
3.4.			Turismo					2014/01/01 2021/12/31	500,00	8.000,00	8.500,00		500,00	8.500,00		
3.4.1.			Atividades de Promoção Turística					2014/01/01 2021/12/31	500,00	8.000,00	8.500,00		500,00	8.500,00		
3.5.			Outras funções económicas					2014/01/01 2021/12/31	72.500,00	273.000,00	345.500,00		72.500,00	315.500,00		
3.5.1.			Infraestruturas diversas					2014/01/01 2021/12/31	72.500,00	273.000,00	345.500,00		72.500,00	315.500,00		
			Minio de Empresas de Mafra-Erceira Promoção e Divulgação					2014/01/01 2021/12/31	115.770,00	577.470,00	693.240,00	82.962,52	78.137,62	161.100,14	67,49	20,75
			Iniciativa WiFi4EU - Comunicações					2014/01/01 2021/12/31	115.770,00	577.470,00	693.240,00	82.962,52	78.137,62	161.100,14	67,49	20,75
			Projeto Ouriceira- Mar do Programa MAR 2020					2014/01/01 2021/12/31	99.670,00	80.585,00	180.255,00	82.962,52	78.137,62	161.100,14	67,49	20,75
			Desenvolvimento económico					2014/01/01 2021/12/31	750,00	496.905,00	503.905,00		750,00	503.905,00		
3.5.2.			Apoio às Empresas Emancipadas das Incubadoras					2014/01/01 2021/12/31	15.345,00	5,00	15.350,00		15.345,00	15.350,00		
			Outras funções					2014/01/01 2021/12/31	5,00	5,00	10,00		5,00	10,00		
4.			Operações da dívida autarquica					2014/01/01 2021/12/31	1.868.590,00	6.522.780,00	8.391.370,00	6.855.000,61	1.827.914,72	8.682.915,33	97,82	56,95
4.1.			Empréstimos Bancários					2014/01/01 2021/12/31	142.850,00	477.150,00	620.000,00	633.400,88	128.837,35	762.238,23	90,19	60,81
			Juros de empréstimos m/ prazo					2014/01/01 2021/12/31	6.215,00	10.745,00	16.960,00	108.115,57	4.266,24	112.381,81	68,64	89,85
			Juros de empréstimos curto prazo					2014/01/01 2021/12/31	6.215,00	10.745,00	16.960,00	108.115,57	4.266,24	112.381,81	68,64	89,85
			Juros de empréstimos m/ prazo					2014/01/01 2021/12/31	6.210,00	10.740,00	16.950,00	63.667,83	4.266,24	67.934,07	68,70	84,26
			Juros de empréstimos m/ prazo longo prazo					2014/01/01 2021/12/31	5,00	5,00	10,00		5,00	10,00		
			Empréstimos m/ prazo IFRRU					2014/01/01 2021/12/31	136.630,00	319.385,00	456.015,00	525.285,31	124.571,11	649.856,42	91,17	66,22
			Juros de empréstimos m/ prazo - Remoderação Edif. Antiga					2018/06/28 2038/12/31	5,00	147.020,00	152.020,00					
			Repartição de Finanças de Mafra					2018/06/28 2038/12/31	5,00	53.165,00	58.165,00					
			Juros de empréstimos m/ prazo - Requalificação Largo da Feita e Casa Canas					2018/06/28 2038/12/31	5,00	65.205,00	70.205,00					
								A TRANSPORTAR ...	21.330.315,00	213.193.765,00	234.524.080,00	61.419.414,12	18.837.252,15	80.256.666,27		

[Handwritten signatures and initials]



EXECUÇÃO DO PLANO DE ATIVIDADES MUNICIPAL

OBJECTIVO	CÓDIGO DA CLASSIFIC. ECONOMICA	CÓDIGO/ANO/TIPO/NUMERO DO PROJ. ACÇÃO	DESCRIÇÃO	FORMA DE REALIZAÇÃO	FONTE DE FINANCIAMENTO			DATAS		MONTANTE PREVISTO			MONTANTE EXECUTADO			EXEC. FINAN. ANUAL % (a)	EXEC. FINAN. GLOBAL % (b)		
					AC	AA	FC	INICIO	FIM	ANO	ANOS SEQUITES	TOTAL	ANOS ANTERIORES	ANO	TOTAL				
4.2.	0103/03010302	0106	Juros de empréstimos m/ prazo - Ampliação Requal EB António B Franco Ericeta								21.330.315,00	213.193.765,00	234.524.080,00	61.419.414,12	18.837.252,15	80.256.666,27			
												28.650,00	28.650,00						
												1.725.740,00	6.045.630,00	7.771.370,00	6.224.599,73	1.699.077,37	7.920.677,10	98,46	56,60
												1.648.210,00	5.103.630,00	6.751.840,00	6.030.456,43	1.648.028,23	7.678.484,66	99,99	60,07
												1.648.210,00	5.103.630,00	6.751.840,00	6.030.456,43	1.648.028,23	7.678.484,66	99,99	60,07
												38.525,00		38.525,00	149.252,40	38.419,28	187.671,68	99,73	99,94
												6.000,00		6.000,00	23.527,62	5.998,62	29.526,24	99,98	100,00
												1.825,00		1.825,00	7.110,64	1.820,21	8.930,85	99,74	99,95
												20.800,00		20.800,00	85.120,34	20.715,00	105.835,34	99,59	99,97
												3.850,00		3.850,00	15.349,80	3.837,45	19.187,25	99,67	99,93
												6.050,00		6.050,00	18.144,00	6.048,00	24.192,00	99,97	99,99
												5,00		5,00	28.602,22		28.602,22		99,98
												14.000,00		14.000,00	13.288,68	12.629,86	25.918,54	90,21	37,41
												25.000,00		25.000,00	13.288,68	12.629,86	25.918,54	90,21	37,41
												12.500,00		12.500,00	462.500,00		462.500,00		
											450.000,00		450.000,00	462.500,00		462.500,00			
											23.056.055,00	219.268.045,00	242.324.100,00	67.641.013,85	20.536.329,52	88.177.343,37	89,07	28,45	

Anotações

- a) Execução Financeira Anual = (Executado no Ano * 100) / Previsto no Ano
- b) Execução Financeira Global = (Total Executado * 100) / (Realizado em Anos Anteriores + Total Previsto)

O ÓRGÃO EXECUTIVO
Em 22 de Março de 2019

[Handwritten signatures and initials]

O ÓRGÃO DELIBERATIVO
Em 13 de Abril de 2019

[Handwritten signature]



RESUMO DOS FLUXOS DE CAIXA E CONTAS DE ORDEM

[Handwritten signatures and initials in blue ink]



RESUMO DOS FLUXOS DE CAIXA

Recebimentos			Pagamentos		
Saldo da gerência anterior		12.311.392,84	Despesas orçamentais		62.871.087,43
Execução orçamental	10.817.912,37		Correntes	44.706.573,30	
Operações de tesouraria ...	1.493.480,47		Capital	18.164.514,13	
Receitas orçamentais		66.900.128,36	Operações de tesouraria		3.038.752,08
Correntes	61.686.164,06		Saldo para a gerência seguinte ...		17.021.277,34
Capital	5.200.952,02		Execução orçamental	14.846.953,30	
Outras	13.012,28		Operações de tesouraria	2.174.324,04	
Operações de tesouraria		3.719.595,65	Total		82.931.116,85
Total		82.931.116,85			

CONTAS DE ORDEM

Código	Descrição	Valores		Código	Descrição	Valores	
	SALDO DA GERÊNCIA ANTERIOR		18.117.417,82		GARANTIAS E CAUÇÕES ACIONADAS		1.000,00
	GARANTIAS E CAUÇÕES RECIBOS PARA COBRANÇA	18.117.417,82			GARANTIAS E CAUÇÕES DEVOLVIDAS		1.038.852,90
	GARANTIAS E CAUÇÕES PRESTADAS		3.526.213,60		RECEITA VIRTUAL COBRADA		
	RECEITA VIRTUAL LIQUIDADA				RECEITA VIRTUAL ANULADA		
					SALDO PARA A GERENCIA SEGUINTE		20.603.778,52
					GARANTIAS E CAUÇÕES RECIBOS PARA COBRANÇA	20.603.778,52	
					Total geral		21.643.631,42
	Total geral		21.643.631,42				

ÓRGÃO EXECUTIVO

Em 22 de Março de 2019

[Handwritten signature]

ÓRGÃO DELIBERATIVO

Em 17 de Abril de 2019

[Handwritten signature]

[Multiple handwritten signatures and initials]

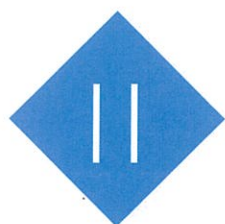

FLUXOS DE CAIXA

[Handwritten signature and scribbles in blue ink]

FLUXOS DE CAIXA

RECEBIMENTOS			
SALDO DA GERÊNCIA ANTERIOR			12.311.392,84
EXECUÇÃO ORÇAMENTAL		10.817.912,37	
OPERAÇÕES DE TESOUREARIA		1.493.480,47	
RECEITAS ORÇAMENTAIS			66.900.128,36
01	IMPOSTOS DIRETOS	32.651.881,02	
0102	Outros	32.651.881,02	
010202	Imposto Municipal sobre Imóveis	18.935.304,45	
010203	Imposto Único de Circulação	2.289.779,15	
010204	Imposto Municipal sobre as Transmissões Onerosas de Imóveis	10.127.050,98	
010205	Derrama	1.299.551,17	
010207	Impostos Abolidos	195,27	
01020701	Contribuição Autárquica	195,27	
02	IMPOSTOS INDIRETOS	2.166.948,56	
0202	Outros	2.166.948,56	
020206	Impostos Indiretos Específicos Autarquias Locais	2.166.948,56	
02020601	Mercados e Feiras	4.439,11	
02020602	Loteamentos e Obras	653.825,33	
0202060201	Taxa Municipal de Urbanização	103.159,41	
0202060202	Obras	430.408,12	
0202060203	Diversos	120.257,80	
02020603	Ocupação da Via Pública	125.689,19	
02020605	Publicidade	51.755,20	
02020699	Outros	1.331.239,73	
0202069901	Taxa Municipal de Direitos de Passagem	29.015,32	
0202069902	Taxa de Depósito da Ficha Técnica da Habitação	3.710,91	
0202069903	Tarifa de Resíduos Sólidos	1.175.063,33	
0202069999	Outros	123.450,17	
04	TAXAS, MULTAS E OUTRAS PENALIDADES	3.949.129,54	
0401	Taxas	3.748.008,38	
040123	Taxas Específicas das Autarquias Locais	3.748.008,38	
04012301	Mercados e Feiras	58.158,47	
04012302	Loteamentos e Obras	1.082.231,50	
0401230201	Taxa Municipal de Urbanização	178.617,46	
0401230202	Obras	590.256,06	
0401230203	Diversos	313.357,98	
04012303	Ocupação da Via Pública	21.864,98	
04012399	Outras	2.585.753,43	
0401239901	Taxa de Depósito da Ficha Técnica da Habitação	3.355,52	
0401239902	Taxa pela emissão do certificado de registro	2.138,58	
0401239904	Tarifa de Resíduos Sólidos	2.472.539,64	
0401239905	Taxa de Gestão de Resíduos	6.987,56	
0401239999	Outras	100.732,13	
0402	MULTAS E OUTRAS PENALIDADES	201.121,16	
040201	Juros de Mora	103.359,16	
040202	Juros Compensatórios	34.948,52	
040204	Coimas e Penalidades por Contra-ordenações	38.336,41	
040299	Multas e Penalidades Diversas	24.477,07	
05	RENDIMENTOS DE PROPRIEDADE	142.716,87	
0502	Juros-Sociedades Financeiras	10.385,71	
050201	Bancos e Outras Instituições Financeiras	10.385,71	
0507	DIVIDENDOS E PARTICIPAÇÕES NOS LUCROS DE SOCIEDADE	70.000,00	
050702	Empresas Públicas Municipais e Intermunicipais	70.000,00	
0510	RENDAS	62.331,16	
051001	Terrenos	62.331,16	
06	TRANSFERÊNCIAS CORRENTES	13.223.355,12	
0601	Sociedades e Quase-Sociedades Não Financeiras	173.780,61	
060102	Privadas	173.780,61	
0602	SOCIEDADES FINANCEIRAS	10.000,00	



FLUXOS DE CAIXA

RECEBIMENTOS

060201	Bancos e Outras Instituições Financeiras	10.000,00
0603	ADMINISTRAÇÃO CENTRAL	13.009.006,72
060301	Estado	12.875.429,94
06030101	Fundo de Equilíbrio Financeiro	1.959.824,00
06030102	Fundo Social Municipal	967.234,00
06030103	Participação Fixa no IRS	4.255.385,00
06030199	Outros	5.692.986,94
060306	Estado-Participação Comunitária em Projetos Co-financiados	92.654,41
06030601	FSE	63.266,27
06030602	FEDER	16.911,32
06030606	FEAC-Fundo Europeu de Apoio a Carenciados	12.476,82
060309	Serviços e Fundos Autónomos-Subsistema de Protecção à Família	40.922,37
0609	RESTO DO MUNDO	30.567,79
060905	Países Terceiros e Organizações Internacionais	30.567,79
07	VENDA DE BENS E SERVIÇOS CORRENTES	9.439.801,54
0701	Venda de bens	16.677,01
070103	Publicações e Impressos	4.506,38
070110	Desperdícios, Resíduos e Refugos	5.982,98
07011001	Sucata	5.982,98
070199	Outros	6.187,65
0702	SERVIÇOS	6.284.005,43
070201	Aluguer de Espaços e Equipamentos	214.136,61
070208	Serviços Sociais, Recreat., Culturais e Desport.	1.590.175,17
07020803	Serviços Culturais	44.586,84
0702080399	Outros	44.586,84
07020804	Serviços Desportivos	1.545.588,33
070209	Serviços Específicos das Autarquias	2.309.546,51
07020905	Cemitérios	16.364,81
07020907	Parques de Estacionamento	200.542,22
07020909	Canídeos e Gatídeos	6.500,56
07020999	Outros	2.086.138,92
070299	OUTROS	2.170.147,14
07029902	Recolha de Efluentes	2.170.147,14
0703	RENDAS	3.139.119,10
070301	Habitacões	68.173,80
070302	Edifícios	154.813,64
070399	Outras	2.916.131,66
07039901	Exploração de Energia	1.557.860,84
07039903	Abastecimento de Água	1.056.107,95
07039999	Diversos	302.162,87
08	OUTRAS RECEITAS CORRENTES	112.331,41
0801	Outras	112.331,41
080199	Outras	112.331,41
08019901	Indemnizações por Deterioração, Roubo e Extravio de bens Pat	2.778,99
08019902	Indemnizações de Estragos Provocados por Outrem	48.242,12
08019904	IVA Inversão da Liquidação	9.051,38
08019999	Diversas	52.258,92
09	VENDAS DE BENS DE INVESTIMENTO	650.000,00
0901	Terrenos	590.000,00
090110	Famílias	590.000,00
0904	OUTROS BENS DE INVESTIMENTO	60.000,00
090410	Famílias	60.000,00
09041003	Outros	60.000,00
10	TRANSFERÊNCIAS DE CAPITAL	4.550.952,02
1001	Sociedades e Quase-Sociedades Não Financeiras	349.681,76
100102	Privadas	349.681,76
1003	ADMINISTRAÇÃO CENTRAL	4.096.142,96
100301	Estado	1.151.133,46
10030101	Fundo de Equilíbrio Financeiro	217.758,00
10030199	Outras	933.375,46
100307	Estado-Participações Comunitárias em Projetos Co-Financiados	2.819.631,01
10030702	FEDER	2.144.959,23
10030703	Fundo de Coesão	674.671,78

FLUXOS DE CAIXA

RECEBIMENTOS			
100308	Serviços e Fundos Autônomos	125.378,49	
1008	FAMÍLIAS	105.127,30	
100801	Famílias	105.127,30	
15	REPOSIÇÕES NÃO ABATIDAS NOS PAGAMENTOS	13.012,28	
1501	Reposições não Abatidas nos Pagamentos	13.012,28	
150101	Reposições não Abatidas nos Pagamentos	13.012,28	
TOTAL DAS RECEITA CORRENTES.....		61.686.164,06	
TOTAL DAS RECEITA DE CAPITAL.....		5.200.952,02	
TOTAL DE OUTRAS RECEITAS		13.012,28	
OPERAÇÕES DE TESOURARIA.			3.719.595,65
TOTAL			82.931.116,85

PAGAMENTOS			
DESPESAS ORÇAMENTAIS			62.871.087,43
01	DESPESAS COM O PESSOAL	16.034.337,34	
0101	Remunerações Certas e Permanentes	12.256.762,61	
010101	Titulares de Órgãos de Soberania e Memb. de Órgãos	273.350,48	
010103	Pessoal dos Quadros-Regime da Função Pública	20.500,51	
01010301	Pessoal em Funções	20.500,51	
010104	Pessoal dos Quadros-Regime do Contrato Individual	8.200.433,35	
01010401	Pessoal em Funções	8.200.433,35	
010106	Pessoal Contratado a Termo	443.870,80	
01010601	Pessoal em Funções	443.870,80	
010107	Pessoal em Regime de Tarefa ou Avença	425.330,42	
010108	Pessoal Aguardando Aposentação	5.393,76	
010109	Pessoal em Qualquer Outra Situação	60.781,37	
010111	Representação	90.573,72	
01011101	Membros dos Órgãos Autárquicos	55.993,80	
01011102	Pessoal dos Quadros	34.579,92	
010113	Subsídio de Refeição	1.025.972,23	
010114	Subsídios de Férias e de Natal	1.556.899,42	
010115	Remunerações por Doença e Maternidade/Paternidade	153.656,55	
0102	ABONOS VARIÁVEIS OU EVENTUAIS	351.629,68	
010201	Gratificações Variáveis ou Eventuais	86.816,02	
010202	Horas Extraordinárias	22.978,34	
010204	Ajudas de Custo	12.470,70	
010205	Abono para Falhas	29.600,10	
010210	Subsídio de Trabalho Noturno	3.889,63	
010211	Subsídio de Turno	100.806,25	
010212	Indemnizações por Cessação de Funções	14.219,60	
010213	Outros Suplementos e Prêmios	29.986,55	
01021302	Outros	29.986,55	
010214	Outros Abonos em Numerário ou Espécie	50.862,49	
0103	SEGURANÇA SOCIAL	3.425.945,05	
010301	Encargos com a Saúde	264.410,22	
010302	Outros Encargos com a Saúde	127.382,06	
010303	Subsídio Familiar a Crianças e Jovens	43.956,64	
010304	Outras Prestações Familiares	7.420,95	
010305	CONTRIBUIÇÕES PARA A SEGURANÇA SOCIAL	2.857.934,61	
01030501	Assistência na Doença dos Funcionários Públicos (A	268.834,51	
01030502	Segurança Social do Pessoal em Regime de Contrato	2.572.803,14	
0103050201	Caixa Geral de Aposentações	1.252.615,48	
0103050202	Segurança Social-Regime Geral	1.320.187,66	
01030503	Outros	16.296,96	
010308	Outras Pensões	6.405,38	
010309	SEGUROS	118.435,19	
01030901	Seguros de Acid. no Trab.e Doenças Profissionais	118.435,19	

FLUXOS DE CAIXA

PAGAMENTOS			
02	AQUISIÇÃO DE BENS E SERVIÇOS		24.219.570,66
0201	AQUISIÇÃO DE BENS		1.847.880,05
020102	Combustíveis e Lubrificantes		763.087,84
02010201	Gasolina		12.989,36
02010202	Gasóleo		164.401,98
02010299	Outros		585.696,50
020104	Limpeza e Higiene		89.915,51
020105	Alimentação-Refeições Confeccionadas		652.717,57
020107	Vestuário e Artigos Pessoais		17.400,59
020108	Material de Escritório		23.802,95
020109	Produtos Químicos e Farmacêuticos		3.560,82
020111	Material de Consumo Clínico		2.392,83
020112	Material de Transporte-Peças		2.950,64
020115	Prêmios, Condecorações e Ofertas		4.313,48
020116	Mercadorias para Vendas		1.533,30
02011603	Outras		1.533,30
020117	Ferramentas e Utensílios		676,99
020118	Livros e Documentação Técnica		322,44
020120	Material de Educação, Cultura e Recreio		2.674,02
020121	Outros Bens		282.531,07
0202	AQUISIÇÃO DE SERVIÇOS		22.371.690,61
020201	Encargos das Instalações		3.461.712,84
02020101	Água		820.877,02
02020102	Eletricidade		2.592.219,84
0202010201	Instalações Diversas		939.568,52
0202010202	Iluminação Pública		1.652.651,32
02020109	Outros		48.615,98
020203	Conservação de Bens		662.582,41
020204	Locação de Edifícios		4.046.277,18
020206	Locação de Material de Transporte		58.878,20
020208	Locação de Outros Bens		46.132,69
020209	Comunicações		110.545,56
020210	Transportes		1.356.396,02
020211	Representação dos Serviços		41.264,91
020212	Seguros		102.552,18
020213	Deslocações e Estadas		655,20
020214	Estudos, Pareceres, Projetos e Consultadoria		44.144,70
020215	Formação		25.122,89
020217	Publicidade		29.068,82
020218	Vigilância e Segurança		233.412,24
020219	Assistência Técnica		141.889,73
020220	Outros Trabalhos Especializados		1.012.867,73
020224	Encargos de Cobrança de Receitas		780.228,35
020225	Outros Serviços		10.217.958,96
03	JUROS E OUTROS ENCARGOS		187.816,50
0301	Juros da Dívida Pública		4.266,24
030103	Sociedades Financeiras-Bancos e Outras Instituições		4.266,24
03010302	Empréstimos de Médio e Longo Prazos		4.266,24
0306	OUTROS ENCARGOS FINANCEIROS		183.550,26
030601	Outros Encargos Financeiros		183.550,26
04	TRANSFERÊNCIAS CORRENTES		3.487.217,19
0401	Sociedades e Quase-Sociedades não Financeiras		76.784,00
040101	Públicas		1.200,00
04010102	Outras		1.200,00
040102	Privadas		75.584,00
0405	ADMINISTRAÇÃO LOCAL		1.736.877,37
040501	Continente		1.736.877,37
04050101	Municípios		4.800,00
04050102	Freguesias		1.681.028,23
04050104	Associações de Municípios		24.286,14
04050108	Outros		26.763,00
0407	INSTITUIÇÕES SEM FINS LUCRATIVOS		1.445.332,89
040701	Transferências Correntes		1.445.332,89

FLUXOS DE CAIXA

PAGAMENTOS			
0408	FAMÍLIAS		224.222,93
040802	Outras		224.222,93
0409	RESTO DO MUNDO		4.000,00
040903	Países Terceiros e Organizações Internacionais		4.000,00
06	OUTRAS DESPESAS CORRENTES		777.631,61
0602	DIVERSAS		777.631,61
060201	Impostos e Taxas		331.668,92
060203	Outras		445.962,69
06020301	Outras Restituições		191.694,21
06020302	IVA Pago		15.058,65
06020305	Outras		239.209,83
0602030502	Atividades de Tempos Livres		40.696,37
0602030504	Atividades		135.842,21
0602030505	Arqueologia e Museus		9.175,90
0602030599	Outras		53.495,35
07	AQUISIÇÃO DE BENS DE CAPITAL		16.706.859,20
0701	INVESTIMENTOS		7.838.791,53
070101	Terrenos		167.500,00
070103	EDIFÍCIOS		4.683.711,72
07010301	Instalações de Serviços		167.891,35
07010302	Instalações Desportivas e Recreativas		33.623,73
07010305	Escolas		738.859,86
07010399	Outros		3.743.336,78
070104	CONSTRUÇÕES DIVERSAS		1.725.434,14
07010406	Instalações Desportivas e Recreativas		238.399,88
07010499	Outros		1.487.034,26
070106	MATERIAL DE TRANSPORTE		110.711,16
07010699	Outro		110.711,16
070107	Equipamento de Informática		39.879,30
070108	Software Informático		216.021,62
070109	Equipamento Administrativo		22.817,39
070110	EQUIPAMENTO BÁSICO		785.753,29
07011001	Equipamento de Recolha de Resíduos		93.614,73
07011099	Outro		692.138,56
070111	Ferramentas e Utensílios		8.047,62
070113	Investimentos Incorpóreos		78.915,29
0703	BENS DE DOMÍNIO PÚBLICO		8.868.067,67
070303	OUTRAS CONSTRUÇÕES E INFRA-ESTRUTURAS		8.868.067,67
07030301	Viadutos, Arruamentos e Obras Complementares		5.074.000,65
07030302	Sistemas de Drenagem de Águas Residuais		368.788,08
07030304	Iluminação Pública		335.104,85
07030305	Parques e Jardins		42.500,00
07030306	Instalações Desportivas e Recreativas		80.332,95
07030307	Captação e Distribuição de Água		139.184,52
07030312	Cemitérios		46.967,12
07030399	Outros		2.781.189,50
08	TRANSFERÊNCIAS DE CAPITAL		343.000,00
0805	ADMINISTRAÇÃO LOCAL		60.000,00
080501	CONTINENTE		60.000,00
08050102	Freguesias		60.000,00
0807	INSTITUIÇÕES SEM FINS LUCRATIVOS		283.000,00
080701	Instituições Sem Fins Lucrativos		283.000,00
09	ATIVOS FINANCEIROS		220.411,50
0908	UNIDADES DE PARTICIPAÇÃO		220.411,50
090802	SOCIEDADES E QUASE-SOCIEDADES NÃO FINANCEIRAS- PÚB		220.411,50
10	PASSIVOS FINANCEIROS		757.388,23
1006	EMPRÉSTIMOS A MÉDIO E LONGO PRAZOS		757.388,23
100603	Sociedades Financeiras-Banc. e Out. Instituições		757.388,23
11	OUTRAS DESPESAS DE CAPITAL		136.855,20
1102	DIVERSAS		136.855,20

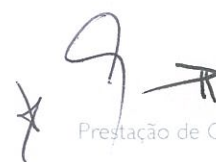

FLUXOS DE CAIXA

PAGAMENTOS			
110202	Indemnizações		136.855,20
TOTAL DAS DESPESAS CORRENTES			44.706.573,30
TOTAL DAS DESPESAS DE CAPITAL			18.164.514,13
OPERAÇÕES DE TESOURARIA			3.038.752,08
SALDO PARA A GERÊNCIA SEGUINTE.....			17.021.277,34
EXECUÇÃO ORÇAMENTAL		14.846.953,30	
OPERAÇÕES DE TESOURARIA		2.174.324,04	
TOTAL			82.931.116,85

ÓRGÃO EXECUTIVO
 Em 22 de Março de 2019

[Handwritten signatures]
 Manoel Fardal
 Manoel Fardal
 Manoel Fardal
 Manoel Fardal

ÓRGÃO DELIBERATIVO
 Em 17 de Abril de 2019

[Handwritten signature]
 José Zéze



OPERAÇÕES DE TESOURARIA

h
v. Om
A



OPERAÇÕES DE TESOURARIA

COD. CONTA	TERCEIRO	DESIGNAÇÃO	SALDO DA GERÊNCIA ANTERIOR		MOVIMENTO ANUAL		SALDO PARA A GERÊNCIA SEGUINTE	
			DEVEDOR	CREADOR	DEBITO	CREDITO	DEVEDOR	CREADOR
21		CLIENTES/CONTRIBUÍNTES/UTENTES		442.400,62	76.049,18	541.229,19		907.580,63
21.7		Clientes e Utentes C/ Cauções		442.400,62	76.049,18	541.229,19		907.580,63
21.7.1		Cauções de Loteamentos e Obras		349.833,32	70.371,84	526.165,81		805.627,29
21.7.1.01		Cauções de Loteamentos e Obras- INDIVIDUAL		349.833,32	70.371,84	526.165,81		805.627,29
	214	EGÍDIO MANUEL FIRMINO HONORATO JORGE		4.800,00				4.800,00
	934	MARIA NATÉRCIA RODRIGUES DIAS DA SILVA SIMÕES				644,50		644,50
	1112	HENRIQUE MANUEL MIRA PEREIRA		6.800,00				6.800,00
	2284	ADUBOESTE - COMÉRCIO DE ADUBOS, LDA.		900,00				900,00
	2435	ALEXANDRE & ROLO-CONSTRUÇÕES, LDA		5.710,00				5.710,00
	2438	JOAQUIM MANUEL ALVES				2.721,61		2.721,61
	2609	ANIBAL DAVIDE RIBEIRO ALVES				3.008,00		3.008,00
	3076	ENGALM-SOCIEDADE DE CONSTRUÇÕES, LDA				583,05		583,05
	3711	INÊSMAR-CONSTRUÇÕES, LDA		48.917,00				48.917,00
	4066	JORGE & DUARTE-CONSTRUÇÕES, LDA				5.140,00		5.140,00
	4393	NOS COMUNICAÇÕES, S.A.		1.751,00		3.880,00		5.631,00
	5039	RITA CLÁUDIA DA SILVA FERREIRA NORTE				4.050,00		4.050,00
	5664	LUSOVOLT-INSTALAÇÕES ELÉCTRICAS, SA		950,00				950,00
	5955	INEROSTE-EXTRACÇÃO E COMERCIALIZAÇÃO DE INERTES, LDA		3.435,00	3.435,00			
	5963	MAX & MO - INVESTIMENTOS IMOBILIÁRIOS E TURISTICOS, LDA				500,00		500,00
	6000	IRMÃOS CLEMENTES-CONSTRUÇÃO CIVIL, LDA		3.736,00	2.500,00	6.560,00		7.796,00
	6242	FECO-CONSTRUÇÕES, LDA		18.250,00		4.500,00		22.750,00
	6373	CAMPICASA-CONSTRUÇÕES, LDA		5.850,00				5.850,00
	6530	RUBEN MIGUEL BATALHA FRANCO				2.275,65		2.275,65
	6836	FERNANDO JOSÉ HENRIQUES ESTEVES			9.570,00	39.916,00		30.346,00
	7397	LAURA MARIA MARTINS COELHO PRIMO		2.600,00				2.600,00
	9526	DOMINGOS DA SILVA REIS DE MIRANDA		18.895,00		1.735,00		20.630,00
	9537	JOSÉ MARIA LOPES DA GAMA NUNES		2.707,00	2.707,00			
	9566	ALBERTINA DOS SANTOS GONÇALVES RODRIGUES		1.507,80				1.507,80
	9604	MARIA DO ROSÁRIO BATALHA VALÉRIO		1.830,00	1.830,00			
	9631	ESPAÇO ABSTRACTO IMOVEIS, LDA		1.179,00				1.179,00
	9709	SARA FERREIRA SANTOS BATALHA		1.690,00	1.690,00			
	9928	JOSÉ ANTÓNIO CASTILHO NEVES DA COSTA REIS		6.475,00				6.475,00
	9999	GERDY FRANS VANNESTE		420,00				420,00
	10001	FRANCISCO ALVES VISTAS		3.179,55	3.179,55			
	10006	PROARBA-ENERGIA E TELECOMUNICAÇÕES, LDA		95,00				95,00
	10028	ISAURA MARIA LAGARÇO DA SILVA QUERIDO MIRANDA		4.035,00				4.035,00
	10060	SERGIO EMANUEL FIUZA NEVES		20.323,00				20.323,00
	10078	3VS - PROMOÇÃO IMOBILIÁRIA UNIPESSOAL, LDA		14.900,00				14.900,00
	10082	ADÉRITO JOAQUIM RÓIS ACÚRCIO		3.789,29				3.789,29
	10084	LILIANA ANTUNES CIPRIANO		3.700,00	3.700,00			
	10095	ANA MARIA DOS SANTOS BENIGNO LOPES		1.615,00	1.615,00			
	10124	ANTONIO PAULO FERREIRA ANTUNES		3.000,00				3.000,00
	10140	ANA PAULA BOGARIM RODRIGUES POLICARPO		10.034,16				10.034,16
	10223	MARIA DA CONCEIÇÃO FERNANDES GONÇALVES O'KANE		1.234,35	1.234,35			
	10259	CIDÁLIA MARIA GONÇALVES BATALHA DOS REIS		2.055,00	2.055,00			
	10261	JOSÉ EDUARDO DE OLIVEIRA VENTURA		1.475,00				1.475,00
	10264	GOLDEN HERITAGE, LDA		2.282,74	2.282,74			
	10307	TÂNIA SOFIA SILVA DAMIÃO		2.430,00				2.430,00
	10359	HELENA MARIA ANTUNES DA SILVA		3.840,00		2.854,00		6.694,00
	10380	PATRICIO MIGUEL DA SILVA ALVES		1.590,00				1.590,00
	10384	FREDERICO GORJÃO POLICARPO		7.313,00				7.313,00
	10402	GRUNDTTEL CONSULTANTS INC		2.109,11				2.109,11
	10425	JOTÁVIO-TRANSPORTES, LDA		2.600,00				2.600,00
	10455	AFONSO MOTA MARIANO		1.489,00				1.489,00
	10493	CARLA SOFIA VICENTE RODRIGUES		6.714,00				6.714,00
	10507	RUI FILIPE JORGE AMARAL		11.545,02				11.545,02
	10516	DAVID JOÃO FELICIANO BERGANO		4.340,00				4.340,00
	10582	ABRIGO RURAL-COMPR A VENDA DE PROPRIEDADES UNIPESSOAL, LDA				6.165,00		6.165,00

OPERAÇÕES DE TESOURARIA

COD. CONTA	TERCEIRO	DESIGNAÇÃO	SALDO DA GERÊNCIA ANTERIOR		MOVIMENTO ANUAL		SALDO PARA A GERÊNCIA SEGUINTE	
			DEVEDOR	CREADOR	DEBITO	CREDITO	DEVEDOR	CREADOR
10590		TANIA CATARINA DIAS CANHOTO		5.329,00				5.329,00
10591		CARL PETER HANSEN		11.738,33				11.738,33
10649		GIL CLÁUDIO ARMES		1.900,00				1.900,00
10676		GONÇALO MIGUEL DE MATOS ANTUNES		642,50				642,50
10677		CÁTIA SUSANA DOMINGOS RODRIGUES		5.777,00				5.777,00
10726		SWALLOWS INN LIFESTYLE CONCEPTS, UNIPESSOAL, LDA		1.407,00				1.407,00
10730		MARIA DE LURDES PEREIRA SENRA		580,00	580,00			
10745		JOHANNES GERARDUS VANDER MEER		2.780,00				2.780,00
10792		IMOLIZANDRO-INVESTIMENTOS IMOBILIÁRIOS, LDA		26.800,00	26.800,00			
10798		LEITÃO, DIOGO & ALEXANDRE, CONSTRUÇÕES, LDA		1.400,00				1.400,00
10811		COMBUSLOURES - COMÉRCIO DE COMBUSTÍVEIS E LUBRIFICANTES, LDA			2.685,00	2.985,00		300,00
10822		SAMUEL LUIS GOMES BERNARDO		5.386,80				5.386,80
10825		A1V2 IMOBILIÁRIA, LDA				90.400,00		90.400,00
10864		LEONEL MATIAS BENTO GOMES		2.666,00				2.666,00
10865		SÓNIA MARIA SOARES LOPES BATALHA		4.645,00				4.645,00
10869		MANZ-CONSULTORES, LDA		4.508,20	4.508,20			
10872		RESIDÊNCIA SÉNIO R PAIM, LDA		2.460,00				2.460,00
10877		ORLANDO TEODORO RIBEIRO		720,00				720,00
10919		JOÃO MIGUEL BATISTA CRISTÓVÃO RIBEIRO		4.180,00				4.180,00
10925		SUPERFISH - PRODUTOS ALIMENTARES LDA		11.002,47				11.002,47
10928		FELICIDADE FORTE DA SILVA VAZ BIRRENTO		1.820,00				1.820,00
10941		ALTO PATAMAR-INVESTIMENTOS IMOBILIÁRIOS, LDA				7.125,00		7.125,00
10950		CONSTRUÇÕES LADEL LDA				1.750,00		1.750,00
10964		HUMBERTO REINALDO DA SILVA PEREIRA				1.015,00		1.015,00
11004		ALWAYS JUNE INVESTMENTS-SOCIEDADE DE MEDIAÇÃO IMOBILIÁRIA, SA				4.600,00		4.600,00
11009		FELIX SAMUEL KARL TANGUAY				54.415,00		54.415,00
11012		CARLOS MANUEL ADÃO ANTUNES				1.997,00		1.997,00
11022		GONÇALO FRANCO UNIPESSOAL, LDA				6.166,00		6.166,00
11036		JOSÉ MANUEL DE ALMEIDA ALVES TAVARES				3.550,00		3.550,00
11040		CARLOS MANUEL DA COSTA ALBERTO				8.435,00		8.435,00
11049		PHILIPPE HENRI HUGUE MALERNE				552,00		552,00
11059		MAFRESQUESTRUS ARENA, LDA				13.353,20		13.353,20
11082		CARLOS MANUEL BERNARDES DA SILVA				14.192,45		14.192,45
11083		JORGE HUMBERTO MARIANO MOTA				20.576,00		20.576,00
11091		CÉSAR MANUEL DUARTE SILVA PEREIRA				4.000,00		4.000,00
11111		MANUEL DOMINGOS MARCHANTE DUARTE				1.405,00		1.405,00
11130		SANDRINA SALVADOR CORREIA DE BASTOS				2.843,05		2.843,05
11148		FILÍPE ALEXANDRE SALVADOR BASTOS				3.334,38		3.334,38
11183		NUNO MIGUEL ROCHA CORTEZ DIAS				4.250,00		4.250,00
11220		1147- PROMOÇÃO IMOBILIÁRIA LDA				13.125,00		13.125,00
11308		ERIALANTIC - CONSTRUÇÃO E INVESTIMENTOS IMOBILIÁRIOS, LDA				40.025,00		40.025,00
11313		JORGE MANUEL LOPES POMBO				2.730,00		2.730,00
11314		TELMO MIGUEL PLACIDO BELO				2.276,00		2.276,00
11318		ADOLFO ALMEIDA TEIXEIRA				2.042,60		2.042,60
11321		MARIA ROSA DUARTE VENTURA MOEIRO				704,32		704,32
11338		SARA MARGARIDA PEREIRA RIBEIRO DIAS				848,85		848,85
11345		JULIETA MARIA CASADO DA COSTA				1.510,00		1.510,00
11348		MARIA JOSÉ CHINA ALVES VAZ				2.000,00		2.000,00
11349		PONTO DE ESTUDO CENTRO DE ESTUDOS UNIPESSOAL, LDA				1.883,79		1.883,79
11353		RUI & JOAO DUARTE, LDA				2.207,55		2.207,55
11354		JOÃO PONTES SIMÕES MELÁNEO				555,00		555,00
11366		LUIS MIGUEL MENDONÇA DIAS				3.291,20		3.291,20
11370		JP FUNERÁRIA CENTRAL DA VENDA DO PINHEIRO, LDA				3.206,73		3.206,73
11385		ANA PAULA VALDEZ REBELO				4.160,00		4.160,00



OPERAÇÕES DE TESOURARIA

COD. CONTA	TERCEIRO	DESIGNAÇÃO	SALDO DA GERÊNCIA ANTERIOR		MOVIMENTO ANUAL		SALDO PARA A GERÊNCIA SEGUINTE	
			DEVEDOR	CRETOR	DEBITO	CREDITO	DEVEDOR	CRETOR
	11594	SAZR CONSTRUÇÕES, LDA				17.754,35		17.754,35
	11628	JOÃO TIAGO URMAL MARQUES LUÍS				500,00		500,00
	11632	HELDER JOSÉ DA SILVA VICENTE				4.714,00		4.714,00
	11636	SERGIO MANUEL DOS SANTOS TIMOTEO				6.800,00		6.800,00
	11637	MÁRIO MIGUEL ANDRÉ SIMÕES				3.600,00		3.600,00
	11643	AUGUSTO BERNARDO GOMES CARDOSO				3.000,00		3.000,00
	11682	RUI MANUEL DA SILVA FRANCO				3.000,00		3.000,00
	11683	JOÃO CARLOS RODRIGUES SIMÕES				1.675,00		1.675,00
	11692	AURORA MARIA URZE PEREIRA				3.146,00		3.146,00
	11693	JOAQUIM MANUEL DA SILVA FERREIRA				1.170,00		1.170,00
	11696	MARGARIDA DOS SANTOS BATALHA				1.197,70		1.197,70
	11702	BENJAMIM TIAGO VENÂNCIO PÓVOA				400,00		400,00
	11737	PEDRO MIGUEL BATALHA BONIFACIO				9.402,60		9.402,60
	11774	FLUENTETAPA, CONSTRUÇÕES UNIPessoal, LDA				1.700,00		1.700,00
	11806	AEXA EDEA, LDA				9.880,00		9.880,00
	11817	RICARDO JOSÉ SERRA DO VALE				1.156,00		1.156,00
	11827	CARLA DE JESUS JORGE SIMOES				1.000,00		1.000,00
	11846	MARIA FILOMENA LEONARDO VARELA ALVES				5.080,00		5.080,00
	11857	HUGO MIGUEL MARTINS RIBEIRO				9.148,00		9.148,00
	11876	CARLA MARIA RIBEIRO ALVES SARDINHA				513,60		513,60
	11883	IVO JOSÉ FRANCO VELHO				1.981,00		1.981,00
	11910	SÉRGIO TOMÉ PINHEIRO				4.404,03		4.404,03
	11911	BANCO DE INVESTIMENTO IMOBILIÁRIO, S.A.				1.300,00		1.300,00
	11912	PERFILMASTER - CONSTRUÇÕES, LDA				710,00		710,00
	11917	JORGE HUMBERTO CARDOSO RODRIGUES				800,00		800,00
	11919	DANIEL SILVESTRE DUARTE MIRANDA				200,00		200,00
	11965	CLICABETÃO, LDA				1.910,00		1.910,00
	11966	MR. RD, LDA				10.865,00		10.865,00
	11972	MARIA DO CARMO ALVES DOS SANTOS ESCOLA				6.315,60		6.315,60
	11986	NELSON FERNANDO FERREIRA ALVES				800,00		800,00
21.7.2		Cauções de Licenciamento Sanitário		7.427,10				7.427,10
21.7.2.02		Cauções de Licenciamento Sanitário-AGREGADA		7.427,10				7.427,10
21.7.3		Cauções de Outras Garantias		85.140,20	5.677,34	15.063,38		94.526,24
21.7.3.01		Cauções de Outras Garantias-INDIVIDUAL		85.140,20	5.677,34	15.063,38		94.526,24
	2329	JOSÉ RIBEIRO ALVES		11.570,00				11.570,00
	2591	JOSÉ LUÍS DE JESUS DA SILVA PIRES		274,00				274,00
	2676	ESPALHA IDEIAS - ACTIVIDADES DE TEMPOS LIVRES, LDA		414,00				414,00
	3380	ALICE MARIA DOS SANTOS FERREIRA MORAIS				2.314,00		2.314,00
	3642	RESINA BATISTA, LDA.		49,99				49,99
	4806	ANDREIA JOÃO PROENÇA MARCELINO DUARTE		49,99	49,99			
	5295	JOSÉ MANUEL BARBOSA CERQUEIRA		408,72	312,48			96,24
	5834	PLENTILUCK		24,00				24,00
	5864	ANA PAULA MARQUES EUSÉBIO SANTOS CALVET		205,00				205,00
	6242	FECO-CONSTRUÇÕES, LDA		55.373,66				55.373,66
	6357	MARIA RITA LÓPES FARIA FRANCO		28,80				28,80
	6481	ANTÓNIO MANUEL NARCISO DA SILVA		215,28				215,28
	6963	AÇOREANA SEGUROS, SA		3.680,63				3.680,63
	7811	MARIA DE LURDES AZEVEDO RIBEIRO		125,52				125,52
	8322	PAULA SÓFIA MOREIRA ALVES DE BRITO DOS SANTOS		74,99	74,99			
	8356	RUI MANUEL MARTINS DA SILVA MORAES		252,00				252,00
	8363	LA POINT CAMP'S II, LDA.		2.016,00				2.016,00
	8376	SMOOTHPRESSURE, LDA		1.849,20				1.849,20
	8456	Advinhatendência, Lda		759,60				759,60
	8845	BENISA-RESTAURANTE, SNACK E CERVEJARIA, LDA		468,00				468,00
	8858	PAULO AMÉRICO FERNANDES		936,00				936,00
	8877	LUIS FILIPE DA SILVA INACIO		74,99				74,99
	8882	SMARTSAT, UNIPessoal, LIMITADA		25,00	25,00			

Handwritten signatures and initials in blue ink.

OPERAÇÕES DE TESOURARIA

COD. CONTA	TERCEIRO	DESIGNAÇÃO	SALDO DA GERÊNCIA ANTERIOR		MOVIMENTO ANUAL		SALDO PARA A GERÊNCIA SEGUINTE	
			DEVEDOR	CREDOR	DEBITO	CREDITO	DEVEDOR	CREDOR
	8887	A2S - ASSOCIAÇÃO PARA O DESENVOLVIMENTO SUSTENTÁVEL DA REGIÃO SALOIA		200,00				200,00
	8892	BRANDSTORY, LDA.		400,00	400,00			
	8894	GO WITH US, UNIPESSOAL, LDA.		124,99	49,99	125,00		200,00
	8895	FULL CIRCLE - TRADUÇÃO & DESIGN, UNIPESSOAL, LDA.			50,00	50,00		
	8898	PAULO SÉRGIO DA CONCEIÇÃO FALCÃO			50,00	50,00		
	8903	RUI ALEXANDRE DE SOUSA E SANTOS		74,99				74,99
	8912	EMPRESA ESPLANADA REAL, UNIPESSOAL, LIMITADA				1.537,20		1.537,20
	8933	JOANA CLÁUDIA MONTEIRO BARBOSA		200,00	325,00	125,00		
	8983	Ana Catarina da Silveira Lorena Machado Dray		49,99	49,99			
	9079	BRUNO HIGINO ROMANO GONCALVES RODRIGUES		74,99				74,99
	9082	GUASACACA & MAR, UNIPESSOAL, LIMITADA		74,99	49,99			25,00
	9090	PATRICIA FREITAS, UNIPESSOAL, LDA.		74,99	74,99			
	9092	JORGE MANUEL SARAMAGO FERRAZ LIMEDE		85,00				85,00
	9226	GEFERCAM, UNIPESSOAL, LIMITADA		49,99	49,99			
	9230	PIPAS D'ALEGRIA ALIMENTOS E BEBIDAS LIMITADA				520,80		520,80
	9448	Julie Aurore Soares Faustino		124,99	124,99			
	9501	ANA RAQUEL RODRIGUES FIGUEIREDO TRINDADE DE MIRANDA		74,99	74,99			
	9575	MARIA DA GRAÇA CUNHA IMAGINÁRIO MONTEIRO		74,99				74,99
	9647	Think Bigger - Apoio a Empresas, Limitada		49,99				49,99
	9650	MÁRIO LUIS FRANCISCO SANTOS		74,99	74,99			
	9660	OLÍVIA DE FÁTIMA DE MAGALHÃES CALVO		74,99	74,99			
	9713	Algoritmo Ativo, Limitada		99,99	99,99			
	9716	Flashbang Produções, Limitada		74,99				74,99
	9767	Elena Kolevska		74,99	74,99			
	9886	CAROLINA IGLÉSIAS MARTINS		74,99				74,99
	10032	Ting, Brand Management, Unipessoal, Limitada		100,00	100,00			
	10054	Manuel Augusto Lucas Carvalho		140,00	140,00			
	10056	Dualtime - Cloud Business Solutins, Limitada		325,00				325,00
	10057	ALEXANDRINA MARIA FLORINDO GOMES CARDOSO FERREIRA		50,00	50,00			
	10064	DIOGO BRUNO MARQUES DROGUETE DA COSTA FERREIRA		50,00				50,00
	10065	CARLA CRISTINA NUNES DOS SANTOS CHAMUSCA		50,00	50,00			
	10080	REGINA MARIA AZEVEDO LOURENÇO		50,00				50,00
	10081	Dnr Auto Service, Unipessoal, Limitada		75,00				75,00
	10133	Manuel José da Silva Aguiar Reis		50,00	50,00			
	10197	ROBIN SPENCER PAYNE		75,00	75,00			
	10239	Susana da Conceição Vieira Rodrigues		75,00				75,00
	10240	Vitor Manuel Franco Figueiredo		50,00	50,00			
	10254	Memóriapurada - Associação		100,00	100,00			
	10265	SOFIA ISABEL DA SILVA MELFE		75,00				75,00
	10273	ANA MARTA DA SILVEIRA E LORENA MACHADO DRAY		25,00	25,00			
	10347	Danielle Carvalho Capella		50,00	50,00			
	10348	Vanessa Arsénio Nuno Alvarez Troncoso		50,00	50,00			
	10350	Carlos Monteiro Soares Nunes		50,00	50,00			
	10410	Maria Helena Muralha Pinto Bracieira Rodrigues Cerqueira		50,00	50,00			
	10411	Nazaret Garcia Nascimento		50,00	50,00			
	10413	Growvalue - Engenharia e Gestão, Lda.		75,00	25,00			50,00
	10417	Fabio Vieira Roggero		50,00				50,00
	10436	Pedro Miguel Tomás Lourenço		50,00	50,00			
	10451	António Carlos Dias, Unipessoal, Lda.		50,00	50,00			
	10452	Ivan Azevedo Batista Silva		100,00	100,00			
	10459	Tctos - Tecnologias, Unipessoal, Lda.		75,00	75,00			
	10475	QUERIDA PROEZA, LDA		100,00				100,00
	10485	PAULO CÉSAR MANECAS ACÚRCIO		50,00				50,00
	10502	FRANCISCO FIDALGO LOURENÇO		1.165,00				1.165,00
	10592	Seth Reuben Birkholz		50,00				50,00
	10673	NZAMBA - CONSULTADORIA DE GESTÃO, S.A.		200,00				200,00

OPERAÇÕES DE TESOURARIA

COD. CONTA	TERCEIRO	DESIGNAÇÃO	SALDO DA GERÊNCIA ANTERIOR		MOVIMENTO ANUAL		SALDO PARA A GERÊNCIA SEGUINTE	
			DEVEDOR	CREDOR	DEBITO	CREDITO	DEVEDOR	CREDOR
	10692	Ástuti - Artigos de Instalação e Decoração Unipessoal, Ld. ^a		50,00				50,00
	10694	Benvinda de Jesus Mendes Martins		50,00	50,00			
	10773	Maria Goreti Isidoro Marques		50,00	50,00			
	10784	Embrace Blue, Lda.		50,00	50,00			
	10797	SILVIA FELIX TEIXEIRA		50,00				50,00
	10812	Borderchange Unipessoal, Lda.		50,00	50,00			
	10846	GMT HOSPITALITY, SOCIEDADE UNIPessoal, LDA.		100,00				100,00
	10848	HELOISE MARIA CARAPETO PEREIRA DE LIMA		50,00	50,00			
	10914	JOSÉ CARLOS DE OLIVEIRA BATISTA		50,00	150,00	150,00		50,00
	10916	ANA SOFIA CARVALHO FALÉ		50,00	50,00			
	10940	Eduardo de Freitas				50,00		50,00
	10976	LUIS MIGUEL PITEIRA ALMEIDA FERREIRA				75,00		75,00
	10977	Abstractjungle Unipessoal, Limitada				124,99		124,99
	10998	Nanny On - Serviços de Apoio À Família, Lda.			99,99	124,99		25,00
	10999	Beseeo, Unipessoal, Lda.			100,00	100,00		
	11000	GISELA SUSANA DA SILVA RODRIGUES CAMOCHO			50,00	50,00		
	11010	Tenderness Dynasty, Unipessoal, Lda.				50,00		50,00
	11050	Sérgio Pedro Portela Cristina				50,00		50,00
	11077	MIGUEL ROCHA PARREIRA GOMES DIAS			75,00	75,00		
	11085	MARIA DO CARMO RODRIGUES CESAR FIGUEIRA				50,00		50,00
	11086	KLS-CONSULTORIA E FORMAÇÃO, LDA.				50,00		50,00
	11087	MOBNESS CONCEPT, LDA				50,00		50,00
	11109	Inteligentemente - Promoção e Consultadoria, Lda.				50,00		50,00
	11138	MOA WERA ALEXANDRA AILERT			50,00	50,00		
	11141	MATTHIEU GREBOT				50,00		50,00
	11215	Muskot - My Universal System Key, Lda.			100,00	100,00		
	11216	OURIÇO - ARQUITETURA, DESIGN E DECORAÇÃO, LDA				100,00		100,00
	11226	BLANCA TABANGO VINUEZA				600,00		600,00
	11227	CRISTINA MARIA OLIVEIRA LOPES				400,00		400,00
	11228	JOSÉ ANTÓNIO FERNANDES DO NASCIMENTO				1.200,00		1.200,00
	11229	FLORA MARIA TOMÉ OLIVEIRA CARDOSO				450,00		450,00
	11230	MARIA HELENA VALENTIM CARDOSO				350,00		350,00
	11231	João Henrique Tomé Romano			300,00	300,00		
	11270	Heloise Pereira de Lima, Unipessoal, Lda.				50,00		50,00
	11272	Luiz Vicente Catastra				50,00		50,00
	11273	Jangadas e Piratas, Lda.				50,00		50,00
	11274	Tânia Rute Ribeiro Lopes			325,00	325,00		
	11278	CLAUDIA RODRIGUES LEITE			600,00	600,00		
	11299	SANDRA CRISTINA DO NASCIMENTO PESSANHA DE MENDONÇA				50,00		50,00
	11325	ARTUR DA COSTA MELO JUNIOR				350,00		350,00
	11335	MAFALDA SOFIA DOS REIS GONÇALVES				350,00		350,00
	11339	BY SOMETHING MORE, UNIPessoal, LDA.				75,00		75,00
	11357	SÓNIA ALEXANDRA RIBEIRO CORREIA INGLÉS				300,00		300,00
	11580	Paulo Filipe Baptista Antunes			50,00	100,00		50,00
	11694	JOAO PAULO DIOGO TRIGO			200,00	200,00		
	11695	LOURENS CHRISTIAAN BOOT				75,00		75,00
	11739	Parallel Leagues - Desenvolvimento e Tecnologia Unipessoal, Lda.				50,00		50,00
	11801	ANTONIO LUIS MOTACO DIAS				300,00		300,00
	11841	Marcos José Rojas Lopez				50,00		50,00
	11843	Kiri Maura Chow Mc Cart				50,00		50,00
	11844	JOAQUIM JORGE BENTO FERNANDES				50,00		50,00
	11853	DIOGO TEIXEIRA RIBEIRO PIMENTA				50,00		50,00
	11864	GALÁXIA GULOSA, LDA.				2.066,40		2.066,40
	11875	LUIS MIGUEL PEREIRA VELOSO CAMPOS				200,00		200,00
	11936	Jtyt, Arquitetos, Lda.				200,00		200,00

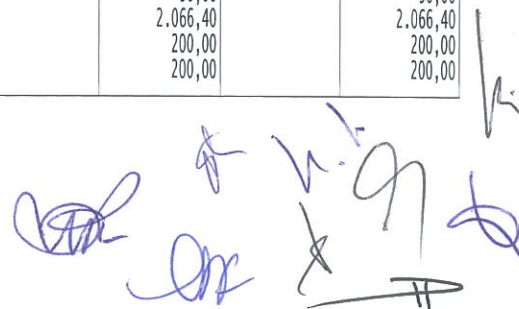

OPERAÇÕES DE TESOURARIA

COD. CONTA	TERCEIRO	DESIGNAÇÃO	SALDO DA GERÊNCIA ANTERIOR		MOVIMENTO ANUAL		SALDO PARA A GERÊNCIA SEQUINTE	
			DEVEDOR	CREDOR	DEBITO	CREDITO	DEVEDOR	CREDOR
	11947	Tânia Patricia Róis Vida Larga				50,00		50,00
	11988	Above The Clouds - Unipessoal, Lda.				50,00		50,00
24		ESTADO E OUTROS ENTES PÚBLICOS		194.274,74	2.616.231,07	2.597.562,40		175.606,07
24.2		Retenção de Impostos sobre Rendimentos		74.377,80	989.159,95	992.172,86		77.390,71
24.2.1		Trabalho Dependente		66.726,00	928.061,74	932.119,74		70.784,00
24.2.2		Trabalho Independente		7.106,06	53.493,40	52.426,03		6.038,69
24.2.3		Capitais			458,61	458,61		
24.2.4		Prediais		542,58	6.528,04	6.530,48		545,02
24.2.4.2		IRC-Prediais		542,58	6.528,04	6.530,48		545,02
24.2.5		IRS-Pensões			615,00	638,00		23,00
24.2.7		Sobretaxa Extraordinária - Categoria A		3,16	3,16			
24.4		Restantes Impostos		6,00	2.203,35	2.794,06		596,71
24.4.1		Imposto de Selo - Abolido		6,00				6,00
24.4.2		Instituto Português da Qualidade			2.203,35	2.794,06		590,71
24.5		Contribuições para a Segurança Social		104.570,50	1.607.063,00	1.596.183,67		93.691,17
24.5.1		ADSE		22,30	362.889,91	362.897,17		29,56
24.5.1.1		ADSE-Descontos do Pessoal		22,30	362.889,91	362.897,17		29,56
24.5.2		Caixa Geral de Aposentações		43.759,55	578.415,22	576.628,26		41.972,59
24.5.2.1		Dos Trabalhadores		43.759,55	578.415,22	576.628,26		41.972,59
24.5.3		Segurança Social - Regime Geral		60.788,65	658.270,87	648.529,04		51.046,82
24.5.3.2		Dos trabalhadores		45.468,21	631.333,30	636.911,91		51.046,82
24.5.3.3		IGFSS-Retenção de 25%		15.320,44	26.937,57	11.617,13		
24.5.8		Cofres de Previdência			3.312,26	3.652,85		340,59
24.5.8.1		Funcionários Agentes Estado			3.304,12	3.643,97		339,85
24.5.8.2		Guarda Nacional Republicana			8,14	8,88		0,74
24.5.9		Outras Contribuições			4.174,74	4.476,35		301,61
24.5.9.1		SAD			1.407,40	1.507,96		100,56
24.5.9.1.01		SAD/PSP-Descontos do Pessoal			272,06	293,32		21,26
24.5.9.1.02		SAD/GNR-Descontos do Pessoal			1.135,34	1.214,64		79,30
24.5.9.2		IASFA/ADM-Descontos do Pessoal			2.655,19	2.846,25		191,06
24.5.9.4		Serviços Sociais da GNR			112,15	122,14		9,99
24.9		Outras Tributações		15.320,44	17.804,77	6.411,81		3.927,48
24.9.1		Autoridade Tributária - Retenção 25%		15.320,44	17.804,77	6.411,81		3.927,48
26		OUTROS DEVEDORES E CREDORES		856.805,11	346.471,83	580.804,06		1.091.137,34
26.1		Fornecedores de Imobilizado		852.567,37	204.035,98	436.884,63		1.085.416,02
26.1.7		Fornecedores de Imobilizado c/ Caução		852.567,37	204.035,98	436.884,63		1.085.416,02
26.1.7.01		Fornecedores de Imobilizado - Individual		798.062,99	204.035,98	436.884,63		1.030.911,64
	181	CONSTRADAS-ESTRADAS E CONSTRUÇÃO CIVIL, S.A.		7.373,61				7.373,61
	200	JOSÉ ALBERTO RODRIGUES - INSTALAÇÕES ELÉCTRICAS, LDA		11.204,41	404,51	3.993,69		14.793,59
	226	R. D. CONTREIRAS, LDA		1.791,56				1.791,56
	274	ADLIS-PROJECTOS E CONSTRUÇÕES, LDA		364,50				364,50
	284	ARTUR FLORENCIO & FILHOS - AFF EQUIPAMENTOS DESPORTIVOS, LDA		329,86	329,86			
	285	CASA VIOLETAMBAR - SOCIEDADE DE CONSTRUÇÕES, LDA		10.017,54				10.017,54
	539	CONGRUÊNCIA-SOCIEDADE DE CONSTRUÇÃO, S.A.		2.109,09				2.109,09
	590	AECI-ARQUITECTURA, CONSTRUÇÃO E EMPREENDIMENTOS IMOBILIÁRIOS, S.A.		86.846,45				86.846,45
	1273	J. NALHA-OBRAS PÚBLICAS E CONSTRUÇÃO CIVIL, LDA		1.176,55				1.176,55
	1834	SOMAFRE CONSTRUÇÕES, LDA		1.222,06				1.222,06
	2135	AECI-ARQUITECTURA, CONSTRUÇÃO E EMPREENDIMENTOS IMOBILIÁRIOS, S.A.		309.785,54	169.988,59	270.807,34		410.604,29
	2337	PEDRO CARLOS LUCAS RAMOS		26,62				26,62
	2670	ROSADO & FILHOS, LDA.		167,62				167,62
	3064	TERRUM - JARDINAGEM UNIPessoal, LDA		22.544,59	860,79	23.495,26		45.179,06
	4247	DD GOMES-INSTALAÇÕES ELÉCTRICAS, S.A.		11.023,43	1.916,39	7.887,80		16.994,84
	4803	FERNANDO ARTUR ANTUNES REIS		331,32				331,32
	5087	FCJ - OBRAS PÚBLICAS, S.A.		13.631,00				13.631,00



OPERAÇÕES DE TESOURARIA

COD. CONTA	TERCEIRO	DESIGNAÇÃO	SALDO DA GERÊNCIA ANTERIOR		MOVIMENTO ANUAL		SALDO PARA A GERÊNCIA SEQUINTE	
			DEVEDOR	CREADOR	DEBITO	CREDITO	DEVEDOR	CREADOR
	5307	RESIDÊNCIA SENIOR SANTA ANA DA SOBREIRA, LDA		5.088,75				5.088,75
	5394	ANTÓNIO MANUEL DOS SANTOS MARIA, UNIPESSOAL, LDA		34.226,28		633,67		34.859,95
	6007	OBRAGOITO - CONSTRUÇÕES E OBRAS PÚBLICAS, LDA		5.291,74	5.291,44			0,30
	6172	AMC SARDINHA - JARDINAGEM UNIPESSOAL, LDA		237,28				237,28
	6997	PLAY PLANET - MOBILIARIO URBANO, CONSTRUÇÃO E PAISAGISMO, LDA		781,77		4.012,17		4.793,94
	7122	ECOBIZ, LDA		24.359,15	7.540,00			16.819,15
	7494	URBIPLANTA- SOCIEDADE DE CONSTRUÇÃO E JARDINAGEM, LDA		7.815,88	2.638,66			5.177,22
	7594	SANCOVIA LDA		73.491,44				73.491,44
	7855	EFACEC ENGENHARIA E SISTEMAS, SA		1.049,66				1.049,66
	8315	MONDO PORTUGAL, S.A.				11.245,28		11.245,28
	8361	PEDRO MIGUEL MARIA NUNES		4.399,42				4.399,42
	8453	SERCONVEAL, LDA.		19.564,53	4.960,10	12.174,35		26.778,78
	8817	VITORJRALVES, UNIPESSOAL, LDA.		8.685,86		4.564,33		13.250,19
	8890	ELETROZAMBUJAR, UNIPESSOAL, LDA			173,27	5.192,70		5.019,43
	8966	WALLUP SOLUÇÕES DE CONSTRUÇÃO LDA		4.071,03	1.744,73			2.326,30
	8999	SCAMPIA ENGENHARIA LDA.		14.115,04				14.115,04
	9167	REVIVIS - REABILITAÇÃO, RESTAURAÇÃO E CONSTRUÇÃO, LDA		7.428,38				7.428,38
	9221	NORCEP CONSTRUÇÕES E EMPREENDIMENTOS, LDA		3.207,24				3.207,24
	9541	FERNANDO REIS MONTAGEM DE CARPINTARIA, LDA		5.332,82				5.332,82
	9629	SAMUEL BERNARDO - ESCAVAÇÕES, LDA		24.385,06		7.396,71		31.781,77
	9643	MANUEL PEDRO DE SOUSA & FILHOS LDA		10.071,91		8.517,88		18.589,79
	9704	FAMAONCRET ENGENHARIA E CONSTRUÇÃO, LDA		7.091,70				7.091,70
	10190	VAMARO - CONSTRUÇÃO CIVIL, S.A.,		934,62	2.134,95	2.134,95		934,62
	10339	POLISARABESCO, UNIPESSOAL LDA		36.706,04	3.566,35	11.629,57		44.769,26
	10383	BLOCKEND - CONSTRUÇÕES, UNIPESSOAL, LDA		8.865,53	1.402,84	8.911,88		16.374,57
	10453	RECOLTE - SERVIÇOS E MEIO AMBIENTE SA		9.149,41				9.149,41
	10460	CONSTRUÇÕES DO BAÇA CONSTRUÇÃO CIVIL E OBRAS PÚBLICAS, LDA		683,20				683,20
	10515	CITYCARE - MANUTENÇÃO DE ESPAÇO URBANO, LDA		1.083,50	1.083,50			
	10929	ANCORPOR-GEOTECNIA E FUNDAÇÕES, LDA				29.581,49		29.581,49
	11698	BATECOR - UNIPESSOAL, LDA				11.167,36		11.167,36
	11948	BURGOPIXEL, INVESTIMENTOS LDA				6.109,44		6.109,44
	11959	JOSÉ FERNANDES & FILHO, LDA				7.428,76		7.428,76
26.1.7.02		Fornecedores de Imobilizado - Agregada		54.504,38				54.504,38
26.3		Sindicatos			13.885,57	15.163,80		1.278,23
26.3.1		STAL			9.888,05	10.813,68		925,63
26.3.3		Sindicato dos Técnicos Adm. e Auxiliares Educação			1.706,21	1.853,81		147,60
26.3.4		Sindicato dos Trabalhadores da Função Pública			2.056,31	2.240,96		184,65
26.3.5		Sindicato Nacional das Polícias Municipais			159,60	174,15		14,55
26.3.6		SINTAP			75,40	81,20		5,80
26.8		Devedores e Credores Diversos		4.237,74	128.550,28	128.755,63		4.443,09
26.8.5		Devedores e Credores de Operações Não Orçamentais		4.237,74	128.550,28	128.755,63		4.443,09
26.8.5.01		Município de Mafra			4.012,52	4.191,26		178,74
26.8.5.02		ASSOCIAÇÃO CMDADL - CONSERVATÓRIO DE MÚSICA DE DANÇA E DE ARTE DRAMÁTICA DE LISBOA			36.026,94	36.026,94		
26.8.5.03		ATAM			896,86	973,89		77,03
26.8.5.04		Descontos de Vencimentos P/ Penhoras			46.162,79	48.229,59		2.066,80
26.8.5.05		Companhias de Seguros			657,50	719,34		61,84
26.8.5.05.02		Victória-Seguros de Vida, SA			657,50	719,34		61,84
26.8.5.06		Credores-Pensão de alimentos			3.491,05	3.728,07		237,02
26.8.5.07		S.E.F. - Serviço de Estrangeiros e Fronteiras			1.805,69	2.048,16		242,47
26.8.5.08		Cheques em Trânsito		114,39				114,39
26.8.5.09		Penhoras de Créditos de Entidades Externas			101,97	101,97		
26.8.5.12		ANSR - Autoridade Nacional Segurança Rodoviária		30,00	2.511,73	2.779,67		297,94
26.8.5.13		Instituto de Gestão da Tes. e Crédito Público IP		105,00	8.865,30	9.803,12		1.042,82
26.8.5.15		Espaço do Cidadão-ADSE			22,50	22,50		

[Handwritten signatures and initials]



OPERAÇÕES DE TESOURARIA

COD. CONTA	TERCEIRO	DESIGNAÇÃO	SALDO DA GERÊNCIA ANTERIOR		MOVIMENTO ANUAL		SALDO PARA A GERÊNCIA SEGUINTE	
			DEVEDOR	CREDOR	DEBITO	CREDITO	DEVEDOR	CREDOR
26.8.5.16		Espaço do Cidadão-IMT-SIPOL		109,05	14.461,05	14.367,60		15,60
26.8.5.17		Espaço do Cidadão-AMA-SIPOL		4,20	530,88	559,82		33,14
26.8.5.18		Cartões de Transportes Escolares		3.868,30	9.003,50	5.203,70		68,50
26.8.5.19		Processos de Contra-Ordenação		6,80				6,80
26.8.5.19.01		Processo Contra-Ordenação n.º C-79/2015 -Arguido Haralampie Lon		6,80				6,80
TOTAL ...				1.493.480,47	3.038.752,08	3.719.595,65		2.174.324,04

ÓRGÃO EXECUTIVO
Em 28 de Março de 2019

[Handwritten signatures in blue ink]

ÓRGÃO DELIBERATIVO
Em 17 de Abril de 2019

[Handwritten signature in blue ink: José Bizarro]



MAPA DE MODIFICAÇÕES AO ORÇAMENTO DA RECEITA

Handwritten signatures and initials in blue ink, including a large signature and several smaller initials.



CLASSIFICAÇÃO ECONÓMICA		MODIFICAÇÕES AO ORÇAMENTO DA RECEITA				OBSERVAÇÕES
		DO ANO CONTABILÍSTICO DE: 2018		Período: 2018/01/02 a 2018/12/31		
		TOTAL DE ALTERAÇÕES : 3		TOTAL DE REVISÕES : 5		
		DOTAÇÕES DA RECEITA				
		PREVISÕES INICIAIS	MODIFICAÇÕES ORÇAMENTAIS		PREVISÕES CORRIGIDAS	
CÓDIGO	DESCRIÇÃO		INSCRIÇÕES / REFORÇOS	DIMINUIÇÕES / ANULAÇÕES		
01	IMPOSTOS DIRETOS	27.675.615,00		5,00	27.675.610,00	
0102	Outros	27.675.615,00		5,00	27.675.610,00	
010202	Imposto Municipal sobre Imóveis	18.762.165,00			18.762.165,00	
010203	Imposto Único de Circulação	2.005.875,00			2.005.875,00	
010204	Imposto Municipal sobre as Transmissões Onerosas de Imóveis	5.820.535,00			5.820.535,00	
010205	Derrama	1.086.670,00			1.086.670,00	
010207	Impostos Abolidos	370,00		5,00	365,00	
01020701	Contribuição Autárquica	360,00			360,00	
01020702	Imposto Municipal de Sisa	5,00		2,50	2,50	
01020703	Imposto Municipal sobre Veículos	5,00		2,50	2,50	
02	IMPOSTOS INDIRETOS	1.974.425,00			1.974.425,00	
0202	Outros	1.974.425,00			1.974.425,00	
020206	Impostos Indiretos Específicos Autarquias Locais	1.974.425,00			1.974.425,00	
02020601	Mercados e Feiras	11.215,00			11.215,00	
02020602	Loteamentos e Obras	512.835,00			512.835,00	
0202060201	Taxa Municipal de Urbanização	94.270,00			94.270,00	
0202060202	Obras	317.550,00			317.550,00	
0202060203	Diversos	101.015,00			101.015,00	
02020603	Ocupação da Via Pública	118.220,00			118.220,00	
02020605	Publicidade	20.245,00			20.245,00	
02020606	Saneamento	5,00			5,00	
02020699	Outros	1.311.905,00			1.311.905,00	
0202069901	Taxa Municipal de Direitos de Passagem	5,00			5,00	
0202069902	Taxa de Depósito da Ficha Técnica da Habitação	3.835,00			3.835,00	
0202069903	Tarifa de Resíduos Sólidos	1.219.265,00			1.219.265,00	
0202069999	Outros	88.800,00			88.800,00	
04	TAXAS, MULTAS E OUTRAS PENALIDADES	3.977.805,00	5,00	5,00	3.977.805,00	
0401	Taxas	3.383.220,00	5,00	5,00	3.383.220,00	
040123	Taxas Específicas das Autarquias Locais	3.383.220,00	5,00	5,00	3.383.220,00	
04012301	Mercados e Feiras	23.180,00			23.180,00	
04012302	Loteamentos e Obras	766.120,00			766.120,00	
0401230201	Taxa Municipal de Urbanização	107.425,00			107.425,00	
0401230202	Obras	427.695,00			427.695,00	
0401230203	Diversos	231.000,00			231.000,00	
04012303	Ocupação da Via Pública	19.335,00			19.335,00	
04012306	Saneamento	5,00			5,00	
04012399	Outras	2.574.580,00	5,00	5,00	2.574.580,00	
0401239901	Taxa de Depósito da Ficha Técnica da Habitação	2.555,00			2.555,00	
0401239902	Taxa pela emissão do certificado de registo	1.105,00			1.105,00	
0401239903	Tarifa do Ambiente	5,00			5,00	
0401239904	Tarifa de Resíduos Sólidos	2.513.140,00			2.513.140,00	
0401239905	Taxa de Gestão de Resíduos		5,00		5,00	
0401239999	Outras	57.775,00		5,00	57.770,00	
0402	MULTAS E OUTRAS PENALIDADES	594.585,00			594.585,00	
040201	Juros de Mora	499.625,00			499.625,00	

Handwritten signatures and initials in blue ink.



CLASSIFICAÇÃO ECONÓMICA		MODIFICAÇÕES AO ORÇAMENTO DA RECEITA				OBSERVAÇÕES
CÓDIGO	DESCRIÇÃO	PREVISÕES INICIAIS	MODIFICAÇÕES ORÇAMENTAIS		PREVISÕES CORRIGIDAS	
			INSCRIÇÕES / REFORÇOS	DIMINUIÇÕES / ANULAÇÕES		
TOTAL DE ALTERAÇÕES : 3		DO ANO CONTABILISTICO DE: 2018		Período: 2018/01/02 a 2018/12/31		
TOTAL DE REVISÕES : 5						
040202	Juros Compensatórios	21.485,00			21.485,00	
040204	Coimas e Penalidades por Contra-ordenações	47.915,00			47.915,00	
040299	Multas e Penalidades Diversas	25.560,00			25.560,00	
05	RENDIMENTOS DE PROPRIEDADE	150.255,00			150.255,00	
0502	Juros-Sociedades Financeiras	8.360,00			8.360,00	
050201	Bancos e Outras Instituições Financeiras	8.360,00			8.360,00	
0507	DIVIDENDOS E PARTICIPAÇÕES NOS LUCROS DE SOCIEDADE	82.305,00			82.305,00	
050702	Empresas Públicas Municipais e Intermunicipais	82.295,00			82.295,00	
050703	Empresas Privadas	10,00			10,00	
0509	PARTICIPAÇÕES NOS LUCROS DE ADMINISTRAÇÕES PÚBLICA	5,00			5,00	
050999	Outros	5,00			5,00	
0510	RENDAS	59.585,00			59.585,00	
051001	Terrenos	59.565,00			59.565,00	
051003	Habitações	5,00			5,00	
051004	Edifícios	5,00			5,00	
051005	Bens de Domínio Público	5,00			5,00	
051099	Outras	5,00			5,00	
06	TRANSFERÊNCIAS CORRENTES	11.825.760,00	107.125,00	100.650,00	11.832.235,00	
0601	Sociedades e Quase-Sociedades Não Financeiras	164.475,00			164.475,00	
060102	Privadas	164.475,00			164.475,00	
0602	SOCIEDADES FINANCEIRAS	27.500,00			27.500,00	
060201	Bancos e Outras Instituições Financeiras	27.500,00			27.500,00	
0603	ADMINISTRAÇÃO CENTRAL	11.587.525,00	107.125,00	100.650,00	11.594.000,00	
060301	Estado	11.319.260,00	92.660,00		11.411.920,00	
06030101	Fundo de Equilíbrio Financeiro	1.959.820,00			1.959.820,00	
06030102	Fundo Social Municipal	967.230,00			967.230,00	
06030103	Participação Fixa no IRS	4.255.385,00			4.255.385,00	
06030199	Outros	4.136.825,00	92.660,00		4.229.485,00	
060306	Estado-Participação Comunitária em Projetos Co-financiados	268.255,00		100.650,00	167.605,00	
06030601	FSE	173.430,00		45.875,00	127.555,00	
06030602	FEDER	85.765,00		54.775,00	30.990,00	
06030603	FEADER-Fundo Europeu Agrícola Desenvol.v.Rural	5,00			5,00	
06030604	FEAMP-Fundo Europeu de Assuntos Marítimos e Pescas	5,00			5,00	
06030605	FC-Fundo de Coesão	5,00			5,00	
06030606	FEAC-Fundo Europeu de Apoio a Carenciados	9.045,00			9.045,00	
060307	Serviços e Fundos Autónomos	5,00	14.465,00		14.470,00	
060309	Serviços e Fundos Autónomos-Subsistema de Protecção à Família e Políticas Activas de Emprego e Formação Profissional	5,00			5,00	
0605	ADMINISTRAÇÃO LOCAL	5,00			5,00	
060501	Continente	5,00			5,00	
0609	RESTO DO MUNDO	46.255,00			46.255,00	
060905	Países Terceiros e Organizações Internacionais	46.255,00			46.255,00	
07	VENDA DE BENS E SERVIÇOS CORRENTES	8.934.615,00	2.750.145,00	2.163.455,00	9.521.305,00	
0701	Venda de bens	16.165,00			16.165,00	
070103	Publicações e Impressos	5.200,00			5.200,00	

Handwritten signatures and initials:
 h. 07
 [Signature]
 [Signature]
 [Signature]



MODIFICAÇÕES AO ORÇAMENTO DA RECEITA

TOTAL DE ALTERAÇÕES : 3
TOTAL DE REVISÕES : 5

DO ANO CONTABILISTICO DE: 2018

Período: 2018/01/02 a 2018/12/31

CLASSIFICAÇÃO ECONÓMICA		DOTAÇÕES DA RECEITA			OBSERVAÇÕES
		PREVISÕES INICIAIS	MODIFICAÇÕES ORÇAMENTAIS		
CÓDIGO	DESCRIÇÃO		INSCRIÇÕES / REFORÇOS	DIMINUIÇÕES / ANULAÇÕES	
070108	Mercadorias	5,00			5,00
070110	Desperdícios, Resíduos e Refugos	4.900,00			4.900,00
07011001	Sucata	4.895,00			4.895,00
07011099	Outros	5,00			5,00
070199	Outros	6.060,00			6.060,00
0702	SERVIÇOS	5.911.680,00	2.750.145,00	2.163.455,00	6.498.370,00
070201	Aluguer de Espaços e Equipamentos	182.135,00			182.135,00
070208	Serviços Sociais, Recreat., Culturais e Desport.	1.465.860,00			1.465.860,00
07020801	Serviços Sociais	5,00			5,00
07020802	Serviços Recreativos	10,00			10,00
0702080201	Turismo Sénior	5,00			5,00
0702080299	Outros	5,00			5,00
07020803	Serviços Culturais	39.400,00			39.400,00
0702080301	Turismo Sénior	5,00			5,00
0702080399	Outros	39.395,00			39.395,00
07020804	Serviços Desportivos	1.426.445,00			1.426.445,00
070209	Serviços Específicos das Autarquias	2.125.350,00	2.750.145,00	2.163.455,00	2.712.040,00
07020901	Saneamento		2.750.145,00	2.163.455,00	586.690,00
0702090101	Tarifa de Saneamento		2.750.145,00	2.163.455,00	586.690,00
07020904	Trabalhos por Conta de Particulares	5.880,00			5.880,00
07020905	Cemitérios	13.850,00			13.850,00
07020906	Mercados e Feiras	5,00			5,00
07020907	Parques de Estacionamento	141.455,00			141.455,00
07020909	Canídeos e Gatídeos	4.825,00			4.825,00
07020999	Outros	1.959.335,00			1.959.335,00
070299	OUTROS	2.138.335,00			2.138.335,00
07029902	Recolha de Efluentes	2.138.335,00			2.138.335,00
0703	RENDAS	3.006.770,00			3.006.770,00
070301	Habitacões	44.235,00			44.235,00
070302	Edifícios	139.565,00			139.565,00
070399	Outras	2.822.970,00			2.822.970,00
07039901	Exploração de Energia	1.500.000,00			1.500.000,00
07039902	Infra-Estruturas de Saneamento Básico	5,00			5,00
07039903	Abastecimento de Água	1.050.000,00			1.050.000,00
07039999	Diversos	272.965,00			272.965,00
08	OUTRAS RECEITAS CORRENTES	207.580,00	355.000,00		562.580,00
0801	Outras	207.575,00	355.000,00		562.575,00
080199	Outras	207.575,00	355.000,00		562.575,00
08019901	Indemnizações por Deterioração, Roubo e Extravio de bens Patrimoniais	8.900,00			8.900,00
08019902	Indemnizações de Estragos Provocados por Outrém	47.645,00			47.645,00
08019903	IVA Reembolsado	5,00			5,00
08019904	IVA Inversão da Liquidação	17.570,00			17.570,00
08019999	Diversas	133.455,00	355.000,00		488.455,00
0802	Subsídios	5,00			5,00

Handwritten signatures and initials in blue ink.



MODIFICAÇÕES AO ORÇAMENTO DA RECEITA

TOTAL DE ALTERAÇÕES : 3
TOTAL DE REVISÕES : 5

DO ANO CONTABILISTICO DE: 2018

Período: 2018/01/02 a 2018/12/31

CLASSIFICAÇÃO ECONÓMICA		DOTAÇÕES DA RECEITA			OBSERVAÇÕES	
CÓDIGO	DESCRIÇÃO	PREVISÕES INICIAIS	MODIFICAÇÕES ORÇAMENTAIS			PREVISÕES CORRIGIDAS
			INSCRIÇÕES / REFORÇOS	DIMINUIÇÕES / ANULAÇÕES		
080209	Segurança Social	5,00			5,00	
09	VENDAS DE BENS DE INVESTIMENTO	327.320,00			327.320,00	
0901	Terrenos	325.950,00			325.950,00	
090101	Sociedades e Quase-Sociedades não Financeiras	5,00			5,00	
090110	Famílias	325.945,00			325.945,00	
0902	Habitações	5,00			5,00	
090210	Famílias	5,00			5,00	
0903	Edifícios	10,00			10,00	
090301	Sociedades e Quase-Sociedades não Financeira	5,00			5,00	
090310	Famílias	5,00			5,00	
0904	OUTROS BENS DE INVESTIMENTO	1.355,00			1.355,00	
090401	Sociedades e Quase-Sociedades não Financeira	15,00			15,00	
09040101	Equipamento de Transporte	5,00			5,00	
09040102	Maquinaria e Equipamento	5,00			5,00	
09040103	Outros	5,00			5,00	
090409	Instituições Sem Fins Lucrativos	1.325,00			1.325,00	
09040901	Equipamento de Transporte	1.315,00			1.315,00	
09040902	Maquinaria e Equipamento	5,00			5,00	
09040999	Outros	5,00			5,00	
090410	Famílias	15,00			15,00	
09041001	Equipamento de Transporte	5,00			5,00	
09041002	Maquinaria e Equipamento	5,00			5,00	
09041003	Outros	5,00			5,00	
10	TRANSFERÊNCIAS DE CAPITAL	5.215.680,00	879.795,00	115.820,00	5.979.655,00	
1001	Sociedades e Quase-Sociedades Não Financeiras	385.525,00			385.525,00	
100101	Públicas	10,00			10,00	
10010101	Empresas Públicas	5,00			5,00	
10010199	Outras	5,00			5,00	
100102	Privadas	385.515,00			385.515,00	
1002	SOCIEDADES FINANCEIRAS	5,00			5,00	
100201	Bancos e Outras Instituições Financeiras	5,00			5,00	
1003	ADMINISTRAÇÃO CENTRAL	4.761.120,00	879.795,00	115.820,00	5.525.095,00	
100301	Estado	1.400.255,00	750.000,00		2.150.255,00	
10030101	Fundo de Equilíbrio Financeiro	217.755,00			217.755,00	
10030199	Outras	1.182.500,00	750.000,00		1.932.500,00	
100307	Estado-Participações Comunitárias em Projetos Co-Financiados	3.321.530,00	47.820,00	115.820,00	3.253.530,00	
10030701	FSE	9.000,00			9.000,00	
10030702	FEDER	2.452.520,00		115.820,00	2.336.700,00	
10030703	Fundo de Coesão	860.000,00			860.000,00	
10030704	FEADER-Fundo Europeu Agrícola Desenvol.v.Rural	5,00			5,00	
10030705	FEAMP-Fundo Europeu de Assuntos Marítimos e Pescas	5,00	47.820,00		47.825,00	
100308	Serviços e Fundos Autónomos	39.335,00	81.975,00		121.310,00	
1005	ADMINISTRAÇÃO LOCAL	5,00			5,00	
100501	Continente	5,00			5,00	
1008	FAMÍLIAS	69.020,00			69.020,00	

Handwritten signatures and initials in blue ink.



CLASSIFICAÇÃO ECONÓMICA		MODIFICAÇÕES AO ORÇAMENTO DA RECEITA				OBSERVAÇÕES
CÓDIGO	DESCRIÇÃO	PREVISÕES INICIAIS	MODIFICAÇÕES ORÇAMENTAIS		PREVISÕES CORRIGIDAS	
			INSCRIÇÕES / REFORÇOS	DIMINUIÇÕES / ANULAÇÕES		
100801	Famílias	69.020,00			69.020,00	
1009	RESTO DO MUNDO	5,00			5,00	
100904	Países Terceiros e Organizações Internacionais	5,00			5,00	
11	ATIVOS FINANCEIROS	5,00			5,00	
1110	Alienação de partes sociais de empresa	5,00			5,00	
12	PASSIVOS FINANCEIROS	10,00	5,00		15,00	
1205	Empréstimos a Curto Prazo	5,00			5,00	
120502	Sociedades Financeiras	5,00			5,00	
12050201	Sociedades Financeiras	5,00			5,00	
1206	Empréstimos a Médio e Longo Prazos	5,00	5,00		10,00	
120602	Sociedades Financeiras		5,00		5,00	
120603	Adm.Pública-Adm.Central-Estado	5,00			5,00	
12060301	Empréstimo Quadro Banco Europeu Investimentos (BEI)	5,00			5,00	
13	OUTRAS RECEITAS DE CAPITAL	5,00			5,00	
1301	Outras	5,00			5,00	
130199	Outras	5,00			5,00	
15	REPOSIÇÕES NÃO ABATIDAS NOS PAGAMENTOS	5,00			5,00	
1501	Reposições não Abatidas nos Pagamentos	5,00			5,00	
150101	Reposições não Abatidas nos Pagamentos	5,00			5,00	
16	SALDO DA GERÊNCIA ANTERIOR		10.817.912,37		10.817.912,37	
1601	Saldo Orçamental		10.817.912,37		10.817.912,37	
TOTAL ...		60.289.080,00	14.909.987,37	2.379.935,00	72.819.132,37	

ÓRGÃO EXECUTIVO

Em 23 de Março de 2019

[Handwritten signature]

[Handwritten signature]

[Handwritten signature]

[Handwritten signature]

[Handwritten signature]

ÓRGÃO DELIBERATIVO

Em 17 de Abril de 2019

[Handwritten signature]
[Handwritten signature]
 José Zizane



MAPA DE MODIFICAÇÕES AO ORÇAMENTO DA DESPESA

[Handwritten signatures and initials in blue ink]



MODIFICAÇÕES AO ORÇAMENTO DA DESPESA

TOTAL DE ALTERAÇÕES : 11
TOTAL DE REVISÕES : 4

DO ANO CONTABILISTICO DE 2018

Período: 2018/01/02 a 2018/12/31

IDENTIFICAÇÃO DAS RUBRICAS			DESPESA				O B S
CLASSIFICAÇÃO		DESCRIÇÃO	DOTAÇÕES INICIAIS	MODIFICAÇÕES ORÇAMENTAIS		DOTAÇÕES CORRIGIDAS	
ORGÂNICA	ECONÓMICA			INSCRIÇÕES / REFORÇOS	DIMINUIÇÕES / ANULAÇÕES		
01		ADMINISTRAÇÃO AUTÁRQUICA					
0101		ASSEMBLEIA MUNICIPAL					
0101	01	DESPESAS COM O PESSOAL					
0101	0102	ABONOS VARIÁVEIS OU EVENTUAIS					
0101	010204	Ajudas de Custo	2.500,00	2.000,00		4.500,00	
0101	010213	Outros Suplementos e Prémios					
0101	01021302	Outros	17.500,00	15.000,00		32.500,00	
0101	02	AQUISIÇÃO DE BENS E SERVIÇOS					
0101	0201	AQUISIÇÃO DE BENS					
0101	020115	Prémios, Condecorações e Ofertas	5,00			5,00	
0101	020119	Artigos Honoríficos e de Decoração	5,00			5,00	
0101	0202	AQUISIÇÃO DE SERVIÇOS					
0101	020213	Deslocações e Estadas	500,00			500,00	
0101	020217	Publicidade	500,00			500,00	
0101	04	TRANSFERÊNCIAS CORRENTES					
0101	0405	ADMINISTRAÇÃO LOCAL					
0101	040501	Contínente					
0101	04050108	Outros	1.750,00		1.750,00		
0101	06	OUTRAS DESPESAS CORRENTES					
0101	0602	DIVERSAS					
0101	060203	Outras					
0101	06020305	Outras					
0101	0602030599	Outras		1.750,00		1.750,00	
0102		CÂMARA MUNICIPAL					
0102	01	DESPESAS COM O PESSOAL					
0102	0101	Remunerações Certas e Permanentes					
0102	010101	Titulares de Órgãos de Soberania e Memb. de Órgãos Autárquicos	253.000,00	49.285,00	23.370,00	278.915,00	
0102	010104	Pessoal dos Quadros-Regime do Contrato Individual de Trabalho					
0102	01010401	Pessoal em Funções	343.000,00	19.500,00	220,00	362.280,00	
0102	01010402	Alterações Obrigatórias de Posicionamento Remuneratório	7.000,00		7.000,00		
0102	01010404	Recrutamento de Pessoal para Novos Postos de Trabalho	10,00	10.815,00	10.820,00	5,00	
0102	010106	Pessoal Contratado a Termo					
0102	01010601	Pessoal em Funções	10,00		5,00	5,00	
0102	01010604	Recrutamento de Pessoal para Novos Postos de Trabalho	10,00		5,00	5,00	
0102	010107	Pessoal em Regime de Tarefa ou Avença	54.520,00	19.000,00	22.850,00	50.670,00	
0102	010109	Pessoal em Qualquer Outra Situação	84.000,00		22.500,00	61.500,00	
0102	010111	Representação					
0102	01011101	Membros dos Órgãos Autárquicos	56.000,00			56.000,00	
0102	01011102	Pessoal dos Quadros	10,00		5,00	5,00	
0102	010113	Subsídio de Refeição	38.000,00	905,00	5.500,00	33.405,00	
0102	010114	Subsídios de Férias e de NataI	115.000,00	1.805,00	27.780,00	89.025,00	
0102	010115	Remunerações por Doença e Maternidade/Paternidade	5.000,00	170,00		5.170,00	
0102	0102	ABONOS VARIÁVEIS OU EVENTUAIS					
0102	010201	Gratificações Variáveis ou Eventuais	10,00		5,00	5,00	
0102	010202	Horas Extraordinárias	1.000,00	1.000,00		2.000,00	

Handwritten signatures and initials in blue ink.



MODIFICAÇÕES AO ORÇAMENTO DA DESPESA

TOTAL DE ALTERAÇÕES : 11
TOTAL DE REVISÕES : 4

DO ANO CONTABILISTICO DE 2018

Período: 2018/01/02 a 2018/12/31

IDENTIFICAÇÃO DAS RUBRICAS			DESPESA				O B S
			DOTAÇÕES INICIAIS	MODIFICAÇÕES ORÇAMENTAIS		DOTAÇÕES CORRIGIDAS	
CLASSIFICAÇÃO ORGÂNICA	ECONÓMICA	DESCRIÇÃO		INSCRIÇÕES / REFORÇOS	DIMINUIÇÕES / ANULAÇÕES		
0102	010204	Ajudas de Custo	4.350,00	1.000,00		5.350,00	
0102	010211	Subsídio de Turno	10,00			10,00	
0102	010213	Outros Suplementos e Prêmios					
0102	01021302	Outros	8.100,00		1.800,00	6.300,00	
0102	010214	Outros Abonos em Numerário ou Espécie	1.000,00	800,00		1.800,00	
0102	0103	SEGURANÇA SOCIAL					
0102	010302	Outros Encargos com a Saúde	7.000,00			7.000,00	
0102	010303	Subsídio Familiar a Crianças e Jovens	5.000,00	1.050,00		6.050,00	
0102	010304	Outras Prestações Familiares	10,00	500,00		510,00	
0102	010309	SEGUROS					
0102	01030901	Seguros de Acid. no Trab.e Doenças Profissionais	5,00			5,00	
0102	02	AQUISIÇÃO DE BENS E SERVIÇOS					
0102	0201	AQUISIÇÃO DE BENS					
0102	020102	Combustíveis e Lubrificantes					
0102	02010299	Outros	379.335,00	239.390,00		618.725,00	
0102	020115	Prêmios, Condecorações e Ofertas	1.000,00			1.000,00	
0102	020118	Livros e Documentação Técnica	200,00			200,00	
0102	020119	Artigos Honoríficos e de Decoração	5,00			5,00	
0102	020121	Outros Bens	25.300,00	44.645,00	17.000,00	52.945,00	
0102	0202	AQUISIÇÃO DE SERVIÇOS					
0102	020201	Encargos das Instalações					
0102	02020101	Água	900.000,00	644.190,00	641.500,00	902.690,00	
0102	02020102	Eletricidade					
0102	0202010201	Instalações Diversas	850.000,00	400.000,00	11.930,00	1.238.070,00	
0102	0202010202	Iluminação Pública	1.800.000,00	745.000,00	823.000,00	1.722.000,00	
0102	02020109	Outros	52.000,00	15.000,00	10.000,00	57.000,00	
0102	020203	Conservação de Bens	100,00			100,00	
0102	020209	Comunicações	162.050,00	30.000,00	52.500,00	139.550,00	
0102	020210	Transportes	1.000,00			1.000,00	
0102	020211	Representação dos Serviços	106.800,00		60.000,00	46.800,00	
0102	020212	Seguros	122.850,00	27.000,00	45.000,00	104.850,00	
0102	020213	Deslocações e Estadas	5.200,00		4.500,00	700,00	
0102	020214	Estudos, Pareceres, Projetos e Consultadoria	115.000,00	5.600,00	70.000,00	50.600,00	
0102	020217	Publicidade	20.000,00	26.320,00	14.620,00	31.700,00	
0102	020219	Assistência Técnica	11.290,00	11.990,00		23.280,00	
0102	020220	Outros Trabalhos Especializados	604.575,00	397.315,00		1.001.890,00	
0102	020225	Outros Serviços	93.135,00	475.530,00	144.075,00	424.590,00	
0102	03	JUROS E OUTROS ENCARGOS					
0102	0303	JUROS DE LOCAÇÃO FINANCEIRA					
0102	030305	Material de Transporte		2.000,00	1.500,00	500,00	
0102	030306	Material de Informática		1.000,00		1.000,00	
0102	04	TRANSFERÊNCIAS CORRENTES					
0102	0401	Sociedades e Quase-Sociedades não Financeiras					
0102	040101	Públicas					
0102	04010102	Outras	1.200,00			1.200,00	

[Handwritten signatures and initials in blue ink]



IDENTIFICAÇÃO DAS RUBRICAS		DESPESA				O B S	
CLASSIFICAÇÃO ORGÂNICA	ECONÓMICA	DESCRIÇÃO	DOTAÇÕES INICIAIS	MODIFICAÇÕES ORÇAMENTAIS			DOTAÇÕES CORRIGIDAS
				INSCRIÇÕES / REFORÇOS	DIMINUIÇÕES / ANULAÇÕES		
0102	040102	Privadas	90.000,00	23.585,00	38.000,00	75.585,00	
0102	0403	ADMINISTRAÇÃO CENTRAL					
0102	040305	Serviços e Fundos Autónomos	5,00			5,00	
0102	0405	ADMINISTRAÇÃO LOCAL					
0102	040501	Continente					
0102	04050101	Municípios	2.300,00	4.345,00		6.645,00	
0102	04050102	Freguesias	1.745.215,00		64.000,00	1.681.215,00	
0102	04050104	Associações de Municípios	25.800,00	25,00	150,00	25.675,00	
0102	04050108	Outros	26.855,00			26.855,00	
0102	0407	INSTITUIÇÕES SEM FINS LUCRATIVOS					
0102	040701	Transferências Correntes	1.005.405,00	475.400,00	28.375,00	1.452.430,00	
0102	0408	FAMÍLIAS					
0102	040802	Outras	141.205,00	4.490,00	54.770,00	90.925,00	
0102	0409	RESTO DO MUNDO					
0102	040903	Países Terceiros e Organizações Internacionais	4.000,00			4.000,00	
0102	05	SUBSÍDIOS					
0102	0501	Sociedade e Quase-Sociedades Não Financeiras					
0102	050101	Públicas					
0102	05010101	Empresas Públicas Municipais e Intermunicipais		150.000,00	125.000,00	25.000,00	
0102	05010102	Outras	5,00			5,00	
0102	050103	Privadas	5,00			5,00	
0102	06	OUTRAS DESPESAS CORRENTES					
0102	0602	DIVERSAS					
0102	060203	Outras					
0102	06020301	Outras Restituições	188.850,00	37.300,00		226.150,00	
0102	06020305	Outras					
0102	0602030599	Outras	1.755,00	50.000,00		51.755,00	
0102	07	AQUISIÇÃO DE BENS DE CAPITAL					
0102	0701	INVESTIMENTOS					
0102	070101	Terrenos	5,00	210.000,00	10.015,00	199.990,00	
0102	070107	Equipamento de Informática	20.490,00	145.125,00	26.930,00	138.685,00	
0102	070108	Software Informático	234.110,00	99.200,00	80.000,00	253.310,00	
0102	070109	Equipamento Administrativo	25.500,00	6.130,00	12.500,00	19.130,00	
0102	070110	EQUIPAMENTO BÁSICO					
0102	07011099	Outro	72.600,00	61.480,00	54.500,00	79.580,00	
0102	070111	Ferramentas e Utensílios	2.000,00			2.000,00	
0102	070113	Investimentos Incorpóreos	109.725,00	301.580,00	157.000,00	254.305,00	
0102	070115	Outros Investimentos	5,00			5,00	
0102	0702	LOCAÇÃO FINANCEIRA					
0102	070205	MATERIAL DE TRANSPORTE- LOCAÇÃO FINANCEIRA		33.455,00	33.450,00	5,00	
0102	070206	MATERIAL DE INFORMÁTICA- LOCAÇÃO FINANCEIRA		12.300,00	12.000,00	300,00	
0102	08	TRANSFERÊNCIAS DE CAPITAL					
0102	0801	SOCIEDADES E QUASE-SOCIEDADES NÃO FINANCEIRAS					
0102	080102	PRIVADAS	5,00			5,00	
0102	0805	ADMINISTRAÇÃO LOCAL					

Handwritten signatures and initials in blue ink.



MODIFICAÇÕES AO ORÇAMENTO DA DESPESA

TOTAL DE ALTERAÇÕES : 11
TOTAL DE REVISÕES : 4

DO ANO CONTABILISTICO DE 2018

Período: 2018/01/02 a 2018/12/31

IDENTIFICAÇÃO DAS RUBRICAS		DESPESA				O B S	
CLASSIFICAÇÃO ORGÂNICA	ECONÓMICA	DESCRIÇÃO	DOTAÇÕES INICIAIS	MODIFICAÇÕES ORÇAMENTAIS			DOTAÇÕES CORRIGIDAS
				INSCRIÇÕES / REFORÇOS	DIMINUIÇÕES / ANULAÇÕES		
0102	080501	CONTINENTE					
0102	08050102	Freguesias	5,00	60.000,00		60.005,00	
0102	08050103	Serviços Autónomos da Administração Local	5,00			5,00	
0102	08050104	Associações de Municípios	5,00			5,00	
0102	0807	INSTITUIÇÕES SEM FINS LUCRATIVOS					
0102	080701	Instituições Sem Fins Lucrativos	15.010,00	407.500,00	124.535,00	297.975,00	
0102	09	ATIVOS FINANCEIROS					
0102	0907	AÇÕES E OUTRAS PARTICIPAÇÕES					
0102	090702	Sociedades e Quase-Sociedades não Financeiras-Públicas	5,00	50.000,00		50.005,00	
0102	0908	UNIDADES DE PARTICIPAÇÃO					
0102	090801	SOCIEDADES E QUASE-SOCIEDADES NÃO FINANCEIRAS- PRI	5,00			5,00	
0102	090802	SOCIEDADES E QUASE-SOCIEDADES NÃO FINANCEIRAS- PÚB	293.890,00		73.475,00	220.415,00	
0102	11	OUTRAS DESPESAS DE CAPITAL					
0102	1102	DIVERSAS					
0102	110202	Indemnizações	1.000.000,00	224.952,37	1.088.000,00	136.952,37	
0102	110203	Compensações	5,00	3.750.005,00	876.580,00	2.873.430,00	
0102	110299	Outras	5,00			5,00	
0103		OPERAÇÕES FINANCEIRAS					
0103	03	JUROS E OUTROS ENCARGOS					
0103	0301	Juros da Dívida Pública					
0103	030103	Sociedades Financeiras-Bancos e Outras Instituições Financeiras					
0103	03010301	Empréstimos de Curto Prazo	5,00			5,00	
0103	03010302	Empréstimos de Médio e Longo Prazos	6.210,00	180,00	175,00	6.215,00	
0103	0306	OUTROS ENCARGOS FINANCEIROS					
0103	030601	Outros Encargos Financeiros	192.920,00	12.300,00		205.220,00	
0103	07	AQUISIÇÃO DE BENS DE CAPITAL					
0103	0703	BENS DE DOMÍNIO PÚBLICO					
0103	070303	OUTRAS CONSTRUÇÕES E INFRA-ESTRUTURAS					
0103	07030301	Viadutos, Arruamentos e Obras Complementares	998.450,00	42.210,00		1.040.660,00	
0103	10	PASSIVOS FINANCEIROS					
0103	1005	EMPRÉSTIMOS A CURTO PRAZO					
0103	100503	SOCIEDADES FINANCEIRAS- BANCOS E OUTRAS INSTITUIÇ	5,00			5,00	
0103	1006	EMPRÉSTIMOS A MÉDIO E LONGO PRAZOS					
0103	100603	Sociedades Financeiras-Banc. e Out. Instituições	757.390,00			757.390,00	
0104		CLASSES INATIVAS					
0104	01	DESPESAS COM O PESSOAL					
0104	0101	Remunerações Certas e Permanentes					
0104	010108	Pessoal Aguardando Aposentação	5.000,00	5.000,00	3.500,00	6.500,00	
0104	0103	SEGURANÇA SOCIAL					
0104	010308	Outras Pensões	10.000,00		5.500,00	4.500,00	
02		DEPARTAMENTO DE ADMINISTRAÇÃO GERAL E FINANÇAS					
0201		DIVISÃO DE ASSUNTOS JURÍDICOS					
0201	01	DESPESAS COM O PESSOAL					
0201	0101	Remunerações Certas e Permanentes					
0201	010104	Pessoal dos Quadros-Regime do Contrato Individual de Trabalho					

Handwritten signatures and initials in blue ink.



IDENTIFICAÇÃO DAS RUBRICAS		MODIFICAÇÕES AO ORÇAMENTO DA DESPESA					O B S
		TOTAL DE ALTERAÇÕES : 11		DO ANO CONTABILISTICO DE 2018		Período: 2018/01/02 a 2018/12/31	
		TOTAL DE REVISÕES : 4					
CLASSIFICAÇÃO ORGÂNICA	ECONÓMICA	DESCRIÇÃO	DOTAÇÕES INICIAIS	MODIFICAÇÕES ORÇAMENTAIS		DOTAÇÕES CORRIGIDAS	
				INSCRIÇÕES / REFORÇOS	DIMINUIÇÕES / ANULAÇÕES		
0201	01010401	Pessoal em Funções	435.000,00	26.160,00	46.800,00	414.360,00	
0201	01010402	Alterações Obrigatórias de Posicionamento Remuneratório	8.000,00		8.000,00		
0201	01010404	Recrutamento de Pessoal para Novos Postos de Trabalho	17.000,00		16.995,00	5,00	
0201	010106	Pessoal Contratado a Termo					
0201	01010601	Pessoal em Funções	10,00		5,00	5,00	
0201	01010604	Recrutamento de Pessoal para Novos Postos de Trabalho	10,00		5,00	5,00	
0201	010111	Representação					
0201	01011102	Pessoal dos Quadros	6.500,00			6.500,00	
0201	010113	Subsídio de Refeição	45.000,00		8.160,00	36.840,00	
0201	010114	Subsídios de Férias e de Natal	77.000,00	2.640,00	5.000,00	74.640,00	
0201	010115	Remunerações por Doença e Maternidade/Paternidade	15.000,00		7.000,00	8.000,00	
0201	0102	ABONOS VARIÁVEIS OU EVENTUAIS					
0201	010201	Gratificações Variáveis ou Eventuais	10,00			10,00	
0201	010202	Horas Extraordinárias	1.000,00			1.000,00	
0201	010204	Ajudas de Custo	200,00			200,00	
0201	010205	Abono para Falhas	7.500,00		3.500,00	4.000,00	
0201	010211	Subsídio de Turno	10,00			10,00	
0201	010214	Outros Abonos em Numerário ou Espécie	10,00		5,00	5,00	
0201	0103	SEGURANÇA SOCIAL					
0201	010302	Outros Encargos com a Saúde	7.500,00	2.320,00		9.820,00	
0201	010303	Subsídio Familiar a Crianças e Jovens	8.000,00		2.750,00	5.250,00	
0201	010304	Outras Prestações Familiares	10,00	2.000,00	1.000,00	1.010,00	
0201	02	AQUISIÇÃO DE BENS E SERVIÇOS					
0201	0201	AQUISIÇÃO DE BENS					
0201	020107	Vestuário e Artigos Pessoais	2.000,00			2.000,00	
0201	020118	Livros e Documentação Técnica	500,00			500,00	
0201	0202	AQUISIÇÃO DE SERVIÇOS					
0201	020202	Limpeza e Higiene	10,00			10,00	
0201	020217	Publicidade	14.000,00		13.995,00	5,00	
0201	020219	Assistência Técnica	5,00			5,00	
0201	020220	Outros Trabalhos Especializados	500,00			500,00	
0201	020225	Outros Serviços	100,00			100,00	
0202		DIVISÃO DE GESTÃO FINANCEIRA E PATRIMÓNIO					
0202	01	DESPESAS COM O PESSOAL					
0202	0101	Remunerações Certas e Permanentes					
0202	010104	Pessoal dos Quadros-Regime do Contrato Individual de Trabalho					
0202	01010401	Pessoal em Funções	389.000,00	9.000,00	25.000,00	373.000,00	
0202	01010402	Alterações Obrigatórias de Posicionamento Remuneratório	9.000,00		9.000,00		
0202	01010404	Recrutamento de Pessoal para Novos Postos de Trabalho	15.000,00		14.995,00	5,00	
0202	010106	Pessoal Contratado a Termo					
0202	01010601	Pessoal em Funções	10,00		5,00	5,00	
0202	01010604	Recrutamento de Pessoal para Novos Postos de Trabalho	10,00		5,00	5,00	
0202	010111	Representação					
0202	01011102	Pessoal dos Quadros	2.500,00			2.500,00	
0202	010113	Subsídio de Refeição	34.000,00		3.500,00	30.500,00	

Handwritten signatures and initials in blue ink.



MODIFICAÇÕES AO ORÇAMENTO DA DESPESA

TOTAL DE ALTERAÇÕES : 11
TOTAL DE REVISÕES : 4

DO ANO CONTABILISTICO DE 2018

Período: 2018/01/02 a 2018/12/31

IDENTIFICAÇÃO DAS RUBRICAS		DESPESA				O B S	
CLASSIFICAÇÃO ORGÂNICA	ECONÓMICA	DESCRIÇÃO	DOTAÇÕES INICIAIS	MODIFICAÇÕES ORÇAMENTAIS			DOTAÇÕES CORRIGIDAS
				INSCRIÇÕES / REFORÇOS	DIMINUIÇÕES / ANULAÇÕES		
0202	010114	Subsídios de Férias e de Natal	68.000,00		3.800,00	64.200,00	
0202	010115	Remunerações por Doença e Maternidade/Paternidade	6.000,00	3.000,00		9.000,00	
0202	0102	ABONOS VARIÁVEIS OU EVENTUAIS					
0202	010201	Gratificações Variáveis ou Eventuais	10,00			10,00	
0202	010202	Horas Extraordinárias	1.500,00	4.000,00	2.000,00	3.500,00	
0202	010204	Ajudas de Custo	500,00			500,00	
0202	010205	Abono para Falhas	2.000,00			2.000,00	
0202	010211	Subsídio de Turno	10,00			10,00	
0202	010214	Outros Abonos em Numerário ou Espécie	1.500,00	1.500,00		3.000,00	
0202	0103	SEGURANÇA SOCIAL					
0202	010302	Outros Encargos com a Saúde	10.000,00		4.000,00	6.000,00	
0202	010303	Subsídio Familiar a Crianças e Jovens	3.000,00		1.000,00	2.000,00	
0202	010304	Outras Prestações Familiares	1.000,00			1.000,00	
0202	02	AQUISIÇÃO DE BENS E SERVIÇOS					
0202	0201	AQUISIÇÃO DE BENS					
0202	020104	Limpeza e Higiene	130.240,00	33.610,00	50.000,00	113.850,00	
0202	020107	Vestuário e Artigos Pessoais	1.000,00		500,00	500,00	
0202	020108	Material de Escritório	32.000,00	6.000,00	7.500,00	30.500,00	
0202	0202	AQUISIÇÃO DE SERVIÇOS					
0202	020204	Locação de Edifícios	36.130,00	5.400,00		41.530,00	
0202	020210	Transportes	5,00	430,00		435,00	
0202	020219	Assistência Técnica	57.500,00		30.000,00	27.500,00	
0202	020220	Outros Trabalhos Especializados	8.500,00	225,00		8.725,00	
0202	020224	Encargos de Cobrança de Receitas	549.395,00	355.110,00	124.000,00	780.505,00	
0202	020225	Outros Serviços	21.800,00	3.820,00	1.000,00	24.620,00	
0202	06	OUTRAS DESPESAS CORRENTES					
0202	0602	DIVERSAS					
0202	060201	Impostos e Taxas	620.985,00	50.000,00	311.000,00	359.985,00	
0202	060203	Outras					
0202	06020301	Outras Restituições	5,00	295,00		300,00	
0202	06020302	IVA Pago	258.990,00		243.240,00	15.750,00	
0203		DIVISÃO DE RECURSOS HUMANOS					
0203	01	DESPESAS COM O PESSOAL					
0203	0101	Remunerações Certas e Permanentes					
0203	010104	Pessoal dos Quadros-Regime do Contrato Individual de Trabalho					
0203	01010401	Pessoal em Funções	225.000,00	12.100,00	275,00	236.825,00	
0203	01010402	Alterações Obrigatórias de Posicionamento Remuneratório	5.000,00		5.000,00		
0203	01010404	Recrutamento de Pessoal para Novos Postos de Trabalho	9.000,00		8.995,00	5,00	
0203	010106	Pessoal Contratado a Termo					
0203	01010601	Pessoal em Funções	10,00	7.100,00		7.110,00	
0203	01010604	Recrutamento de Pessoal para Novos Postos de Trabalho	7.000,00		7.000,00		
0203	010111	Representação					
0203	01011102	Pessoal dos Quadros	2.500,00			2.500,00	
0203	010113	Subsídio de Refeição	33.600,00	50,00	2.000,00	31.650,00	
0203	010114	Subsídios de Férias e de Natal	40.000,00	4.900,00		44.900,00	

[Handwritten signatures and initials]



MODIFICAÇÕES AO ORÇAMENTO DA DESPESA

TOTAL DE ALTERAÇÕES : 11
TOTAL DE REVISÕES : 4

DO ANO CONTABILISTICO DE 2018

Período: 2018/01/02 a 2018/12/31

IDENTIFICAÇÃO DAS RUBRICAS			DESPESA				O B S
CLASSIFICAÇÃO		DESCRIÇÃO	DOTAÇÕES INICIAIS	MODIFICAÇÕES ORÇAMENTAIS		DOTAÇÕES CORRIGIDAS	
ORGÂNICA	ECONÓMICA			INSCRIÇÕES / REFORÇOS	DIMINUIÇÕES / ANULAÇÕES		
0203	010115	Remunerações por Doença e Maternidade/Paternidade	3.000,00	6.000,00		9.000,00	
0203	0102	ABONOS VARIÁVEIS OU EVENTUAIS					
0203	010201	Gratificações Variáveis ou Eventuais	10,00			10,00	
0203	010202	Horas Extraordinárias	1.000,00			1.000,00	
0203	010204	Ajudas de Custo	500,00			500,00	
0203	010205	Abono para Falhas	10,00		5,00	5,00	
0203	010210	Subsídio de Trabalho Noturno	5.000,00			5.000,00	
0203	010211	Subsídio de Turno	10,00			10,00	
0203	010212	Indemnizações por Cessação de Funções	10.000,00	4.225,00		14.225,00	
0203	010214	Outros Abonos em Numerário ou Espécie	3.000,00		1.200,00	1.800,00	
0203	0103	SEGURANÇA SOCIAL					
0203	010301	Encargos com a Saúde	262.800,00	5.200,00		268.000,00	
0203	010302	Outros Encargos com a Saúde	5.000,00			5.000,00	
0203	010303	Subsídio Familiar a Crianças e Jovens	2.500,00		250,00	2.250,00	
0203	010304	Outras Prestações Familiares	10,00			10,00	
0203	010305	CONTRIBUIÇÕES PARA A SEGURANÇA SOCIAL					
0203	01030501	Assistência na Doença dos Funcionários Públicos (ADSE)	290.000,00	63.005,00	83.380,00	269.625,00	
0203	01030502	Segurança Social do Pessoal em Regime de Contrato de Trabalho em Funções Públicas (RCTFP)					
0203	0103050201	Caixa Geral de Aposentações	1.256.000,00	6.800,00	7.500,00	1.255.300,00	
0203	0103050202	Segurança Social-Regime Geral	1.420.000,00	118.740,00	218.500,00	1.320.240,00	
0203	01030503	Outros	8.000,00	15.000,00	5.995,00	17.005,00	
0203	010308	Outras Pensões	30.000,00		23.995,00	6.005,00	
0203	010309	SEGUROS					
0203	01030901	Seguros de Acid. no Trab.e Doenças Profissionais	112.950,00	9.400,00		122.350,00	
0203	02	AQUISIÇÃO DE BENS E SERVIÇOS					
0203	0202	AQUISIÇÃO DE SERVIÇOS					
0203	020210	Transportes	2.300,00			2.300,00	
0203	020215	Formação	40.705,00		10.000,00	30.705,00	
0203	020220	Outros Trabalhos Especializados	40.000,00		15.000,00	25.000,00	
0203	020225	Outros Serviços	2.100,00	2.405,00		4.505,00	
03		DEPARTAMENTO DE URBANISMO, OBRAS MUNIC. E AMBIENTE					
0301		DIVISÃO DE OBRAS MUNICIPAIS					
0301	01	DESPESAS COM O PESSOAL					
0301	0101	Remunerações Certas e Permanentes					
0301	010104	Pessoal dos Quadros-Regime do Contrato Individual de Trabalho					
0301	01010401	Pessoal em Funções	787.000,00	110.400,00	2.150,00	895.250,00	
0301	01010402	Alterações Obrigatórias de Posicionamento Remuneratório	21.000,00		21.000,00		
0301	01010404	Recrutamento de Pessoal para Novos Postos de Trabalho	31.000,00		30.995,00	5,00	
0301	010106	Pessoal Contratado a Termo					
0301	01010601	Pessoal em Funções	10,00		5,00	5,00	
0301	01010604	Recrutamento de Pessoal para Novos Postos de Trabalho	10,00		5,00	5,00	
0301	010107	Pessoal em Regime de Tarefa ou Avença		11.750,00	5.000,00	6.750,00	
0301	010111	Representação					
0301	01011102	Pessoal dos Quadros	6.500,00			6.500,00	

h.
[Handwritten signatures and initials]



MODIFICAÇÕES AO ORÇAMENTO DA DESPESA

TOTAL DE ALTERAÇÕES : 11
TOTAL DE REVISÕES : 4

DO ANO CONTABILISTICO DE 2018

Período: 2018/01/02 a 2018/12/31

IDENTIFICAÇÃO DAS RUBRICAS			DESPESA				O B S
			DOTAÇÕES INICIAIS	MODIFICAÇÕES ORÇAMENTAIS		DOTAÇÕES CORRIGIDAS	
CLASSIFICAÇÃO ORGÂNICA	ECONÔMICA	DESCRIÇÃO		INSCRIÇÕES / REFORÇOS	DIMINUIÇÕES / ANULAÇÕES		
0301	010113	Subsídio de Refeição	79.000,00	6.000,00		85.000,00	
0301	010114	Subsídios de Férias e de Natal	138.000,00	13.450,00		151.450,00	
0301	010115	Remunerações por Doença e Maternidade/Paternidade	2.500,00	10.150,00		12.650,00	
0301	0102	ABONOS VARIÁVEIS OU EVENTUAIS					
0301	010201	Gratificações Variáveis ou Eventuais	45.000,00		3.500,00	41.500,00	
0301	010202	Horas Extraordinárias	7.000,00	1.000,00		8.000,00	
0301	010204	Ajudas de Custo	1.000,00			1.000,00	
0301	010205	Abono para Falhas	10,00			10,00	
0301	010211	Subsídio de Turno	5.000,00	4.000,00		9.000,00	
0301	010214	Outros Abonos em Numerário ou Espécie	5.000,00	7.320,00		12.320,00	
0301	0103	SEGURANÇA SOCIAL					
0301	010302	Outros Encargos com a Saúde	10.000,00		500,00	9.500,00	
0301	010303	Subsídio Familiar a Crianças e Jovens	5.000,00	2.000,00		7.000,00	
0301	010304	Outras Prestações Familiares	1.000,00	2.100,00		3.100,00	
0301	02	AQUISIÇÃO DE BENS E SERVIÇOS					
0301	0201	AQUISIÇÃO DE BENS					
0301	020102	Combustíveis e Lubrificantes					
0301	02010201	Gasolina	10.000,00	3.500,00		13.500,00	
0301	02010202	Gasóleo	190.000,00	65.875,00	20.000,00	235.875,00	
0301	020107	Vestuário e Artigos Pessoais	6.000,00	1.175,00		7.175,00	
0301	020112	Material de Transporte-Peças	7.500,00		4.000,00	3.500,00	
0301	020114	Outro Material-Peças	10.000,00		9.295,00	705,00	
0301	020117	Ferramentas e Utensílios	5.000,00		4.000,00	1.000,00	
0301	020121	Outros Bens	84.600,00	55.140,00		139.740,00	
0301	0202	AQUISIÇÃO DE SERVIÇOS					
0301	020203	Conservação de Bens	325.000,00	433.155,00	200.000,00	558.155,00	
0301	020206	Locação de Material de Transporte	75.000,00	68.415,00	77.500,00	65.915,00	
0301	020210	Transportes	10.790,00	10.975,00		21.765,00	
0301	020214	Estudos, Pareceres, Projetos e Consultadoria	5,00			5,00	
0301	020219	Assistência Técnica	35.880,00			35.880,00	
0301	020220	Outros Trabalhos Especializados	31.360,00	17.220,00	2.000,00	46.580,00	
0301	020225	Outros Serviços	131.600,00	241.525,00	26.000,00	347.125,00	
0301	07	AQUISIÇÃO DE BENS DE CAPITAL					
0301	0701	INVESTIMENTOS					
0301	070103	EDIFÍCIOS					
0301	07010301	Instalações de Serviços	213.440,00	320.000,00	213.000,00	320.440,00	
0301	07010399	Outros	2.762.745,00	2.051.335,00	693.825,00	4.120.255,00	
0301	070104	CONSTRUÇÕES DIVERSAS					
0301	07010499	Outros	1.729.635,00	533.500,00	880.000,00	1.383.135,00	
0301	070106	MATERIAL DE TRANSPORTE					
0301	07010601	Recolha de Resíduos	5,00			5,00	
0301	07010699	Outro	5,00	116.075,00	5.300,00	110.780,00	
0301	070109	Equipamento Administrativo	1.000,00			1.000,00	
0301	070110	EQUIPAMENTO BÁSICO					
0301	07011099	Outro	223.720,00	339.065,00	49.000,00	513.785,00	

Handwritten signatures and initials in blue ink.



MODIFICAÇÕES AO ORÇAMENTO DA DESPESA

TOTAL DE ALTERAÇÕES : 11
TOTAL DE REVISÕES : 4

DO ANO CONTABILISTICO DE 2018

Período: 2018/01/02 a 2018/12/31

IDENTIFICAÇÃO DAS RUBRICAS			DESPESA				O B S
CLASSIFICAÇÃO		DESCRIÇÃO	DOTAÇÕES INICIAIS	MODIFICAÇÕES ORÇAMENTAIS		DOTAÇÕES CORRIGIDAS	
ORGÂNICA	ECONÓMICA			INSCRIÇÕES / REFORÇOS	DIMINUIÇÕES / ANULAÇÕES		
0301	070111	Ferramentas e Utensílios	10.000,00		2.000,00	8.000,00	
0301	0703	BENS DE DOMÍNIO PÚBLICO					
0301	070303	OUTRAS CONSTRUÇÕES E INFRA-ESTRUTURAS					
0301	07030301	Viadutos, Arruamentos e Obras Complementares	1.612.475,00	3.039.525,00	250.000,00	4.402.000,00	
0301	07030304	Iluminação Pública	75.000,00	280.000,00	10.000,00	345.000,00	
0301	07030399	Outros	1.455.260,00	522.510,00	78.000,00	1.899.770,00	
0302		DIVISÃO DE PLAN. TERRITORIAL E GESTÃO URBANÍSTICA					
0302	01	DESPESAS COM O PESSOAL					
0302	0101	Remunerações Certas e Permanentes					
0302	010104	Pessoal dos Quadros-Regime do Contrato Individual de Trabalho					
0302	01010401	Pessoal em Funções	402.000,00	31.000,00	110.360,00	322.640,00	
0302	01010402	Alterações Obrigatórias de Posicionamento Remuneratório	10.000,00		10.000,00		
0302	01010404	Recrutamento de Pessoal para Novos Postos de Trabalho	23.000,00		22.995,00	5,00	
0302	010106	Pessoal Contratado a Termo					
0302	01010601	Pessoal em Funções	10,00		5,00	5,00	
0302	01010604	Recrutamento de Pessoal para Novos Postos de Trabalho	10,00		5,00	5,00	
0302	010111	Representação					
0302	01011102	Pessoal dos Quadros	2.500,00			2.500,00	
0302	010113	Subsídio de Refeição	36.000,00		8.000,00	28.000,00	
0302	010114	Subsídios de Férias e de Natal	72.000,00	100,00	14.600,00	57.500,00	
0302	010115	Remunerações por Doença e Maternidade/Paternidade	5.000,00	51.375,00	22.000,00	34.375,00	
0302	0102	ABONOS VARIÁVEIS OU EVENTUAIS					
0302	010201	Gratificações Variáveis ou Eventuais	10,00			10,00	
0302	010202	Horas Extraordinárias	1.500,00	1.500,00		3.000,00	
0302	010204	Ajudas de Custo	500,00			500,00	
0302	010205	Abono para Falhas	10,00			10,00	
0302	010211	Subsídio de Turno	10,00			10,00	
0302	010214	Outros Abonos em Numerário ou Espécie	1.500,00	1.120,00		2.620,00	
0302	0103	SEGURANÇA SOCIAL					
0302	010302	Outros Encargos com a Saúde	6.000,00	1.500,00		7.500,00	
0302	010303	Subsídio Familiar a Crianças e Jovens	6.000,00		1.500,00	4.500,00	
0302	010304	Outras Prestações Familiares		1.000,00		1.000,00	
0302	02	AQUISIÇÃO DE BENS E SERVIÇOS					
0302	0202	AQUISIÇÃO DE SERVIÇOS					
0302	020214	Estudos, Pareceres, Projetos e Consultadoria	100.005,00		99.915,00	90,00	
0302	020220	Outros Trabalhos Especializados	20.000,00	1.000,00	8.695,00	12.305,00	
0302	020225	Outros Serviços	3.000,00		2.500,00	500,00	
0302	07	AQUISIÇÃO DE BENS DE CAPITAL					
0302	0701	INVESTIMENTOS					
0302	070108	Software Informático	39.005,00			39.005,00	
0303		DIVISÃO DE AMBIENTE					
0303	01	DESPESAS COM O PESSOAL					
0303	0101	Remunerações Certas e Permanentes					
0303	010104	Pessoal dos Quadros-Regime do Contrato Individual de Trabalho					
0303	01010401	Pessoal em Funções	570.000,00	264.805,00	226.660,00	608.145,00	



IDENTIFICAÇÃO DAS RUBRICAS		MODIFICAÇÕES AO ORÇAMENTO DA DESPESA					O B S
		TOTAL DE ALTERAÇÕES : 11		DO ANO CONTABILISTICO DE 2018		Período: 2018/01/02 a 2018/12/31	
		TOTAL DE REVISÕES : 4					
CLASSIFICAÇÃO ORGÂNICA	ECONÔMICA	DESCRIÇÃO	DESPESA				
			DOTAÇÕES INICIAIS	MODIFICAÇÕES ORÇAMENTAIS		DOTAÇÕES CORRIGIDAS	
	INSCRIÇÕES / REFORÇOS	DIMINUIÇÕES / ANULAÇÕES					
0303	01010402	Alterações Obrigatórias de Posicionamento Remuneratório	17.000,00		17.000,00		
0303	01010404	Recrutamento de Pessoal para Novos Postos de Trabalho	10,00		5,00	5,00	
0303	010106	Pessoal Contratado a Termo					
0303	01010601	Pessoal em Funções	10,00		5,00	5,00	
0303	01010604	Recrutamento de Pessoal para Novos Postos de Trabalho	10,00		5,00	5,00	
0303	010111	Representação					
0303	01011102	Pessoal dos Quadros	2.500,00			2.500,00	
0303	010113	Subsídio de Refeição	69.000,00	17.000,00	18.300,00	67.700,00	
0303	010114	Subsídios de Férias e de Natal	97.000,00	40.200,00	36.000,00	101.200,00	
0303	010115	Remunerações por Doença e Maternidade/Paternidade	15.000,00	9.000,00	5.000,00	19.000,00	
0303	0102	ABONOS VARIÁVEIS OU EVENTUAIS					
0303	010201	Gratificações Variáveis ou Eventuais	50.000,00			50.000,00	
0303	010202	Horas Extraordinárias	1.000,00			1.000,00	
0303	010204	Ajudas de Custo	100,00			100,00	
0303	010205	Abono para Falhas	1.000,00			1.000,00	
0303	010211	Subsídio de Turno	10,00	2.000,00		2.010,00	
0303	010214	Outros Abonos em Numerário ou Espécie	1.000,00	5.000,00		6.000,00	
0303	0103	SEGURANÇA SOCIAL					
0303	010302	Outros Encargos com a Saúde	5.000,00	5.000,00		10.000,00	
0303	010303	Subsídio Familiar a Crianças e Jovens	2.000,00			2.000,00	
0303	010304	Outras Prestações Familiares	10,00		5,00	5,00	
0303	02	AQUISIÇÃO DE BENS E SERVIÇOS					
0303	0201	AQUISIÇÃO DE BENS					
0303	020107	Vestuário e Artigos Pessoais	9.270,00		7.500,00	1.770,00	
0303	020109	Produtos Químicos e Farmacêuticos	1.450,00	4.435,00		5.885,00	
0303	020117	Ferramentas e Utensílios	3.140,00		2.000,00	1.140,00	
0303	020121	Outros Bens	22.620,00	12.300,00	7.000,00	27.920,00	
0303	0202	AQUISIÇÃO DE SERVIÇOS					
0303	020202	Limpeza e Higiene	4.000,00		3.000,00	1.000,00	
0303	020203	Conservação de Bens	3.450,00	139.245,00	119.520,00	23.175,00	
0303	020208	Locação de Outros Bens	34.445,00			34.445,00	
0303	020210	Transportes	1.010,00			1.010,00	
0303	020214	Estudos, Pareceres, Projetos e Consultadoria	40.490,00		40.000,00	490,00	
0303	020219	Assistência Técnica	10.000,00		9.000,00	1.000,00	
0303	020220	Outros Trabalhos Especializados	53.995,00	45.470,00	36.315,00	63.150,00	
0303	020225	Outros Serviços	8.383.385,00	3.117.010,00	1.644.585,00	9.855.810,00	
0303	07	AQUISIÇÃO DE BENS DE CAPITAL					
0303	0701	INVESTIMENTOS					
0303	070103	EDIFÍCIOS					
0303	07010303	Mercados e Instalações de Fiscalização Sanitária	5.000,00	50.000,00	54.000,00	1.000,00	
0303	070104	CONSTRUÇÕES DIVERSAS					
0303	07010499	Outros	12.000,00		11.500,00	500,00	
0303	070109	Equipamento Administrativo	5,00			5,00	
0303	070110	EQUIPAMENTO BÁSICO					
0303	07011001	Equipamento de Recolha de Resíduos	25.750,00	170.000,00	87.970,00	107.780,00	

[Handwritten signatures and initials]



MODIFICAÇÕES AO ORÇAMENTO DA DESPESA

TOTAL DE ALTERAÇÕES : 11
TOTAL DE REVISÕES : 4

DO ANO CONTABILISTICO DE 2018

Período: 2018/01/02 a 2018/12/31

IDENTIFICAÇÃO DAS RUBRICAS			DESPESA				O B S
CLASSIFICAÇÃO		DESCRIÇÃO	DOTAÇÕES INICIAIS	MODIFICAÇÕES ORÇAMENTAIS		DOTAÇÕES CORRIGIDAS	
ORGÂNICA	ECONÓMICA			INSCRIÇÕES / REFORÇOS	DIMINUIÇÕES / ANULAÇÕES		
0303	07011099	Outro	66.060,00	141.205,00	110.000,00	97.265,00	
0303	070111	Ferramentas e Utensílios	1.000,00			1.000,00	
0303	0703	BENS DE DOMÍNIO PÚBLICO					
0303	070303	OUTRAS CONSTRUÇÕES E INFRA-ESTRUTURAS					
0303	07030302	Sistemas de Drenagem de Águas Residuais	10.005,00	371.305,00	7.000,00	374.310,00	
0303	07030305	Parques e Jardins	60.855,00	236.775,00	208.140,00	89.490,00	
0303	07030307	Captação e Distribuição de Água	5,00	157.185,00	18.000,00	139.190,00	
0303	07030312	Cemitérios	38.120,00	80.000,00	50.000,00	68.120,00	
0303	07030399	Outros	92.520,00	90.000,00	182.515,00	5,00	
04		DEPARTAMENTO SÓCIO-ECONÓMICO					
0401		DIVISÃO DE TURISMO, CULTURA E DESPORTO					
0401	01	DESPESAS COM O PESSOAL					
0401	0101	Remunerações Certas e Permanentes					
0401	010104	Pessoal dos Quadros-Regime do Contrato Individual de Trabalho					
0401	01010401	Pessoal em Funções	1.349.000,00	123.455,00	165.770,00	1.306.685,00	
0401	01010402	Alterações Obrigatórias de Posicionamento Remuneratório	28.000,00		28.000,00		
0401	01010404	Recrutamento de Pessoal para Novos Postos de Trabalho	75.000,00		74.995,00	5,00	
0401	010106	Pessoal Contratado a Termo					
0401	01010601	Pessoal em Funções	25.000,00	1.500,00	5.000,00	21.500,00	
0401	01010604	Recrutamento de Pessoal para Novos Postos de Trabalho	14.000,00		13.995,00	5,00	
0401	010107	Pessoal em Regime de Tarefa ou Avença	314.285,00	7.500,00	51.770,00	270.015,00	
0401	010111	Representação					
0401	01011102	Pessoal dos Quadros	6.500,00			6.500,00	
0401	010113	Subsídio de Refeição	157.000,00	4.510,00	27.500,00	134.010,00	
0401	010114	Subsídios de Férias e de Natal	245.000,00	14.160,00	30.000,00	229.160,00	
0401	010115	Remunerações por Doença e Maternidade/Paternidade	12.000,00			12.000,00	
0401	0102	ABONOS VARIÁVEIS OU EVENTUAIS					
0401	010201	Gratificações Variáveis ou Eventuais	10.000,00		7.000,00	3.000,00	
0401	010202	Horas Extraordinárias	1.500,00	5.960,00		7.460,00	
0401	010204	Ajudas de Custo	100,00	2.600,00		2.700,00	
0401	010205	Abono para Falhas	12.000,00	1.700,00		13.700,00	
0401	010210	Subsídio de Trabalho Noturno	1.000,00			1.000,00	
0401	010211	Subsídio de Turno	50.000,00	7.000,00		57.000,00	
0401	010214	Outros Abonos em Numerário ou Espécie	10.000,00	5.000,00	1.370,00	13.630,00	
0401	0103	SEGURANÇA SOCIAL					
0401	010302	Outros Encargos com a Saúde	20.000,00			20.000,00	
0401	010303	Subsídio Familiar a Crianças e Jovens	6.000,00	250,00		6.250,00	
0401	010304	Outras Prestações Familiares	10,00		5,00	5,00	
0401	02	AQUISIÇÃO DE BENS E SERVIÇOS					
0401	0201	AQUISIÇÃO DE BENS					
0401	020107	Vestuário e Artigos Pessoais	1.000,00	2.520,00		3.520,00	
0401	020111	Material de Consumo Clínico	100,00			100,00	
0401	020115	Prémios, Condecorações e Ofertas	23.100,00	160,00	20.500,00	2.760,00	
0401	020116	Mercadorias para Vendas					
0401	02011603	Outras	750,00	2.500,00		3.250,00	

Handwritten signatures and initials in blue ink.



IDENTIFICAÇÃO DAS RUBRICAS		MODIFICAÇÕES AO ORÇAMENTO DA DESPESA				O B S
		DO ANO CONTABILISTICO DE 2018		Período: 2018/01/02 a 2018/12/31		
CLASSIFICAÇÃO ORGÂNICA	ECONÔMICA	DESCRIÇÃO	DOTAÇÕES INICIAIS	MODIFICAÇÕES ORÇAMENTAIS		
				INSCRIÇÕES / REFORÇOS	DIMINUIÇÕES / ANULAÇÕES	
0401	020117	Ferramentas e Utensílios	100,00			100,00
0401	020118	Livros e Documentação Técnica	50,00			50,00
0401	020120	Material de Educação, Cultura e Recreio	3.500,00	1.060,00		4.560,00
0401	020121	Outros Bens	32.000,00	31.970,00	24.295,00	39.675,00
0401	0202	AQUISIÇÃO DE SERVIÇOS				
0401	020202	Limpeza e Higiene	10,00			10,00
0401	020203	Conservação de Bens	20.000,00	18.375,00		38.375,00
0401	020208	Locação de Outros Bens	12.500,00	38.020,00		50.520,00
0401	020210	Transportes	3.000,00			3.000,00
0401	020214	Estudos, Pareceres, Projetos e Consultadoria	5.000,00		4.500,00	500,00
0401	020216	Seminários, Exposições e Similares	12.500,00		12.000,00	500,00
0401	020219	Assistência Técnica	60.000,00	1.500,00		61.500,00
0401	020220	Outros Trabalhos Especializados	180.950,00	90.225,00	84.015,00	187.160,00
0401	020225	Outros Serviços	405.700,00	555.260,00	130.945,00	830.015,00
0401	06	OUTRAS DESPESAS CORRENTES				
0401	0602	DIVERSAS				
0401	060203	Outras				
0401	06020305	Outras				
0401	0602030501	Atividades Desportivas	5,00			5,00
0401	0602030504	Atividades	88.125,00	55.495,00		143.620,00
0401	0602030505	Arqueologia e Museus	24.000,00	10.450,00	23.000,00	11.450,00
0401	07	AQUISIÇÃO DE BENS DE CAPITAL				
0401	0701	INVESTIMENTOS				
0401	070101	Terrenos	114.350,00		114.345,00	5,00
0401	070103	EDIFÍCIOS				
0401	07010301	Instalações de Serviços	5,00			5,00
0401	07010302	Instalações Desportivas e Recreativas	34.180,00	75.215,00	50.500,00	58.895,00
0401	07010399	Outros	92.005,00	50.000,00	139.900,00	2.105,00
0401	070104	CONSTRUÇÕES DIVERSAS				
0401	07010406	Instalações Desportivas e Recreativas	10.000,00	253.000,00	20.000,00	243.000,00
0401	07010499	Outros	75.010,00	204.060,00	75.000,00	204.070,00
0401	070109	Equipamento Administrativo	23.500,00	6.150,00	16.510,00	13.140,00
0401	070110	EQUIPAMENTO BÁSICO				
0401	07011099	Outro	79.155,00	103.885,00	30.000,00	153.040,00
0401	0703	BENS DE DOMÍNIO PÚBLICO				
0401	070303	OUTRAS CONSTRUÇÕES E INFRA-ESTRUTURAS				
0401	07030306	Instalações Desportivas e Recreativas	25.000,00	250.000,00	116.500,00	158.500,00
0401	07030399	Outros	1.159.780,00	136.910,00	63.000,00	1.233.690,00
0401	08	TRANSFERÊNCIAS DE CAPITAL				
0401	0803	ADMINISTRAÇÃO CENTRAL				
0401	080301	ESTADO		76.400,00		76.400,00
0402		DIVISÃO DE AÇÃO SOCIAL E APOIO INSTITUCIONAL				
0402	01	DESPESAS COM O PESSOAL				
0402	0101	Remunerações Certas e Permanentes				
0402	010104	Pessoal dos Quadros-Regime do Contrato Individual de Trabalho				

[Handwritten signatures and initials in blue ink]



MODIFICAÇÕES AO ORÇAMENTO DA DESPESA

TOTAL DE ALTERAÇÕES : 11
TOTAL DE REVISÕES : 4

DO ANO CONTABILISTICO DE 2018

Período: 2018/01/02 a 2018/12/31

IDENTIFICAÇÃO DAS RUBRICAS			DESPESA				O B S
CLASSIFICAÇÃO ORGÂNICA	ECONÓMICA	DESCRIÇÃO	DOTAÇÕES INICIAIS	MODIFICAÇÕES ORÇAMENTAIS		DOTAÇÕES CORRIGIDAS	
				INSCRIÇÕES / REFORÇOS	DIMINUIÇÕES / ANULAÇÕES		
0402	01010401	Pessoal em Funções	244.000,00	12.815,00	18.500,00	238.315,00	
0402	01010402	Alterações Obrigatórias de Posicionamento Remuneratório	4.000,00		4.000,00		
0402	01010404	Recrutamento de Pessoal para Novos Postos de Trabalho	15.000,00	10.815,00	25.810,00	5,00	
0402	010106	Pessoal Contratado a Termo					
0402	01010601	Pessoal em Funções	10,00		5,00	5,00	
0402	01010604	Recrutamento de Pessoal para Novos Postos de Trabalho	10,00		5,00	5,00	
0402	010111	Representação					
0402	01011102	Pessoal dos Quadros	2.500,00			2.500,00	
0402	010113	Subsídio de Refeição	24.000,00	905,00	6.000,00	18.905,00	
0402	010114	Subsídios de Férias e de Natal	45.000,00	2.005,00	6.000,00	41.005,00	
0402	010115	Remunerações por Doença e Maternidade/Paternidade	6.000,00		4.995,00	1.005,00	
0402	0102	ABONOS VARIÁVEIS OU EVENTUAIS					
0402	010201	Gratificações Variáveis ou Eventuais	10,00			10,00	
0402	010202	Horas Extraordinárias	500,00			500,00	
0402	010204	Ajudas de Custo	100,00			100,00	
0402	010205	Abono para Falhas	10,00		5,00	5,00	
0402	010211	Subsídio de Turno	10,00		5,00	5,00	
0402	010214	Outros Abonos em Numerário ou Espécie	500,00			500,00	
0402	0103	SEGURANÇA SOCIAL					
0402	010302	Outros Encargos com a Saúde	3.000,00			3.000,00	
0402	010303	Subsídio Familiar a Crianças e Jovens	1.000,00			1.000,00	
0402	02	AQUISIÇÃO DE BENS E SERVIÇOS					
0402	0201	AQUISIÇÃO DE BENS					
0402	020107	Vestuário e Artigos Pessoais	150,00			150,00	
0402	020115	Prêmios, Condecorações e Ofertas	5.000,00		3.000,00	2.000,00	
0402	020121	Outros Bens	33.350,00	36.870,00	42.830,00	27.390,00	
0402	0202	AQUISIÇÃO DE SERVIÇOS					
0402	020203	Conservação de Bens	500,00			500,00	
0402	020214	Estudos, Pareceres, Projetos e Consultadoria	10.000,00		9.995,00	5,00	
0402	020220	Outros Trabalhos Especializados	8.000,00	27.220,00	5.695,00	29.525,00	
0402	020225	Outros Serviços	64.650,00	28.260,00	15.500,00	77.410,00	
0402	04	TRANSFERÊNCIAS CORRENTES					
0402	0407	INSTITUIÇÕES SEM FINS LUCRATIVOS					
0402	040701	Transferências Correntes	3.520,00			3.520,00	
0402	0408	FAMÍLIAS					
0402	040802	Outras	187.200,00		28.000,00	159.200,00	
0402	07	AQUISIÇÃO DE BENS DE CAPITAL					
0402	0701	INVESTIMENTOS					
0402	070102	HABITAÇÕES					
0402	07010201	Construção	10,00			10,00	
0402	07010203	Reparação e Beneficiação	25.000,00	4.330,00	29.000,00	330,00	
0402	070109	Equipamento Administrativo	1.600,00			1.600,00	
0402	070110	EQUIPAMENTO BÁSICO					
0402	07011099	Outro	505,00	7.360,00		7.865,00	
0403		DIVISÃO DE EDUCAÇÃO E JUVENTUDE					

[Handwritten signatures and initials]



MODIFICAÇÕES AO ORÇAMENTO DA DESPESA

TOTAL DE ALTERAÇÕES : 11
TOTAL DE REVISÕES : 4

DO ANO CONTABILISTICO DE 2018

Período: 2018/01/02 a 2018/12/31

IDENTIFICAÇÃO DAS RUBRICAS			DESPESA				O B S
CLASSIFICAÇÃO		DESCRIÇÃO	DOTAÇÕES INICIAIS	MODIFICAÇÕES ORÇAMENTAIS		DOTAÇÕES CORRIGIDAS	
ORGÂNICA	ECONÓMICA			INSCRIÇÕES / REFORÇOS	DIMINUIÇÕES / ANULAÇÕES		
0403	01	DESPESAS COM O PESSOAL					
0403	0101	Remunerações Certas e Permanentes					
0403	010104	Pessoal dos Quadros-Regime do Contrato Individual de Trabalho					
0403	01010401	Pessoal em Funções	3.330.000,00	114.000,00	227.000,00	3.217.000,00	
0403	01010402	Alterações Obrigatórias de Posicionamento Remuneratório	60.000,00		60.000,00		
0403	01010404	Recrutamento de Pessoal para Novos Postos de Trabalho	9.000,00		8.995,00	5,00	
0403	010106	Pessoal Contratado a Termo					
0403	01010601	Pessoal em Funções	325.000,00	118.000,00	12.000,00	431.000,00	
0403	01010604	Recrutamento de Pessoal para Novos Postos de Trabalho	50.000,00		49.500,00	500,00	
0403	010107	Pessoal em Regime de Tarefa ou Avença	60.070,00	122.050,00	36.720,00	145.400,00	
0403	010111	Representação					
0403	01011102	Pessoal dos Quadros	2.500,00			2.500,00	
0403	010113	Subsídio de Refeição	617.550,00	18.370,00	94.990,00	540.930,00	
0403	010114	Subsídios de Férias e de Natal	625.000,00	32.210,00		657.210,00	
0403	010115	Remunerações por Doença e Maternidade/Paternidade	35.000,00	14.435,00	8.000,00	41.435,00	
0403	0102	ABONOS VARIÁVEIS OU EVENTUAIS					
0403	010201	Gratificações Variáveis ou Eventuais	10,00		5,00	5,00	
0403	010202	Horas Extraordinárias	5.000,00			5.000,00	
0403	010204	Ajudas de Custo	10,00		5,00	5,00	
0403	010205	Abono para Falhas	5.000,00			5.000,00	
0403	010211	Subsídio de Turno	10,00			10,00	
0403	010214	Outros Abonos em Numerário ou Espécie	15.000,00			15.000,00	
0403	0103	SEGURANÇA SOCIAL					
0403	010302	Outros Encargos com a Saúde	52.000,00	10.000,00		62.000,00	
0403	010303	Subsídio Familiar a Crianças e Jovens	16.000,00		5.000,00	11.000,00	
0403	010304	Outras Prestações Familiares	2.000,00	1.130,00		3.130,00	
0403	02	AQUISIÇÃO DE BENS E SERVIÇOS					
0403	0201	AQUISIÇÃO DE BENS					
0403	020105	Alimentação-Refeições Confeccionadas	911.650,00		160.000,00	751.650,00	
0403	020106	Alimentação-Géneros para Confeccionar	100,00			100,00	
0403	020107	Vestuário e Artigos Pessoais	1.440,00		1.000,00	440,00	
0403	020111	Material de Consumo Clínico	2.070,00	1.000,00		3.070,00	
0403	020115	Prémios, Condecorações e Ofertas	6.150,00		5.500,00	650,00	
0403	020117	Ferramentas e Utensílios	100,00			100,00	
0403	020120	Material de Educação, Cultura e Recreio	10.395,00		10.000,00	395,00	
0403	020121	Outros Bens	126.445,00	4.195,00	88.000,00	42.640,00	
0403	0202	AQUISIÇÃO DE SERVIÇOS					
0403	020203	Conservação de Bens	50.000,00	81.505,00	49.545,00	81.960,00	
0403	020204	Locação de Edifícios	3.746.435,00	261.775,00		4.008.210,00	
0403	020208	Locação de Outros Bens	1.400,00			1.400,00	
0403	020210	Transportes	1.507.700,00	113.030,00	79.000,00	1.541.730,00	
0403	020214	Estudos, Pareceres, Projetos e Consultadoria	7.560,00	16.410,00	700,00	23.270,00	
0403	020219	Assistência Técnica	75.000,00		19.000,00	56.000,00	
0403	020220	Outros Trabalhos Especializados	70.205,00	11.650,00	27.300,00	54.555,00	
0403	020225	Outros Serviços	1.022.065,00	14.580,00	280.630,00	756.015,00	

Handwritten signatures and initials in blue ink.



MODIFICAÇÕES AO ORÇAMENTO DA DESPESA

TOTAL DE ALTERAÇÕES : 11
TOTAL DE REVISÕES : 4

DO ANO CONTABILISTICO DE 2018

Período: 2018/01/02 a 2018/12/31

IDENTIFICAÇÃO DAS RUBRICAS			DESPESA				O B S
CLASSIFICAÇÃO		DESCRIÇÃO	DOTAÇÕES INICIAIS	MODIFICAÇÕES ORÇAMENTAIS		DOTAÇÕES CORRIGIDAS	
ORGÂNICA	ECONÓMICA			INSCRIÇÕES / REFORÇOS	DIMINUIÇÕES / ANULAÇÕES		
0403	04	TRANSFERÊNCIAS CORRENTES					
0403	0407	INSTITUIÇÕES SEM FINS LUCRATIVOS					
0403	040701	Transferências Correntes	18.000,00	9.200,00		27.200,00	
0403	06	OUTRAS DESPESAS CORRENTES					
0403	0602	DIVERSAS					
0403	060203	Outras					
0403	06020305	Outras					
0403	0602030502	Atividades de Tempos Livres	75.105,00		34.000,00	41.105,00	
0403	07	AQUISIÇÃO DE BENS DE CAPITAL					
0403	0701	INVESTIMENTOS					
0403	070103	EDIFÍCIOS					
0403	07010305	Escolas	250.005,00	1.532.495,00	618.050,00	1.164.450,00	
0403	070107	Equipamento de Informática	18.000,00		17.995,00	5,00	
0403	070109	Equipamento Administrativo	2.000,00	840,00		2.840,00	
0403	070110	EQUIPAMENTO BÁSICO					
0403	07011099	Outro	60.500,00	34.255,00	28.460,00	66.295,00	
05		DIVISÃO DE SEGURANÇA E PROTEÇÃO CIVIL					
05	01	DESPESAS COM O PESSOAL					
05	0101	Remunerações Certas e Permanentes					
05	010103	Pessoal dos Quadros-Regime da Função Pública					
05	01010301	Pessoal em Funções	22.000,00			22.000,00	
05	010104	Pessoal dos Quadros-Regime do Contrato Individual de Trabalho					
05	01010401	Pessoal em Funções	240.000,00	41.150,00		281.150,00	
05	01010402	Alterações Obrigatórias de Posicionamento Remuneratório	5.000,00		5.000,00		
05	01010404	Recrutamento de Pessoal para Novos Postos de Trabalho	34.000,00		33.995,00	5,00	
05	010106	Pessoal Contratado a Termo					
05	01010601	Pessoal em Funções	10,00		5,00	5,00	
05	01010604	Recrutamento de Pessoal para Novos Postos de Trabalho	10,00		5,00	5,00	
05	010111	Representação					
05	01011102	Pessoal dos Quadros	2.500,00		150,00	2.350,00	
05	010113	Subsídio de Refeição	31.000,00		2.500,00	28.500,00	
05	010114	Subsídios de Férias e de Natal	49.000,00	4.400,00	330,00	53.070,00	
05	010115	Remunerações por Doença e Maternidade/Paternidade	10.000,00	1.330,00		11.330,00	
05	0102	ABONOS VARIÁVEIS OU EVENTUAIS					
05	010201	Gratificações Variáveis ou Eventuais	10,00		5,00	5,00	
05	010202	Horas Extraordinárias	1.000,00			1.000,00	
05	010204	Ajudas de Custo	1.000,00			1.000,00	
05	010205	Abono para Falhas	7.000,00		700,00	6.300,00	
05	010211	Subsídio de Turno	35.000,00	560,00		35.560,00	
05	010214	Outros Abonos em Numerário ou Espécie	5.000,00		60,00	4.940,00	
05	0103	SEGURANÇA SOCIAL					
05	010302	Outros Encargos com a Saúde	2.500,00	700,00		3.200,00	
05	010303	Subsídio Familiar a Crianças e Jovens	3.500,00	705,00		4.205,00	
05	02	AQUISIÇÃO DE BENS E SERVIÇOS					
05	0201	AQUISIÇÃO DE BENS					



IDENTIFICAÇÃO DAS RUBRICAS		MODIFICAÇÕES AO ORÇAMENTO DA DESPESA				O B S		
		TOTAL DE ALTERAÇÕES : 11		DO ANO CONTABILISTICO DE 2018			Período: 2018/01/02 a 2018/12/31	
		TOTAL DE REVISÕES : 4						
CLASSIFICAÇÃO ORGÂNICA	ECONÓMICA	DESCRIÇÃO	DOTAÇÕES		MODIFICAÇÕES ORÇAMENTAIS		DOTAÇÕES CORRIGIDAS	
			INICIAIS		INSCRIÇÕES / REFORÇOS	DIMINUIÇÕES / ANULAÇÕES		
05	020103	Munições, Explosivos e Artíficos	250,00				250,00	
05	020107	Vestuário e Artigos Pessoais	5.000,00		2.310,00		7.310,00	
05	020111	Material de Consumo Clínico	1.000,00			500,00	500,00	
05	020115	Prêmios, Condecorações e Ofertas	200,00				200,00	
05	020118	Livros e Documentação Técnica	200,00				200,00	
05	020121	Outros Bens	8.300,00		275,00	3.360,00	5.215,00	
05	0202	AQUISIÇÃO DE SERVIÇOS						
05	020202	Limpeza e Higiene	5,00				5,00	
05	020203	Conservação de Bens	20.000,00			13.000,00	7.000,00	
05	020204	Locação de Edifícios	10,00				10,00	
05	020208	Locação de Outros Bens	1.000,00			500,00	500,00	
05	020210	Transportes	2.500,00			2.000,00	500,00	
05	020214	Estudos, Pareceres, Projetos e Consultoria	10.000,00			9.500,00	500,00	
05	020218	Vigilância e Segurança	265.500,00		72.595,00	67.255,00	270.840,00	
05	020219	Assistência Técnica	2.600,00				2.600,00	
05	020220	Outros Trabalhos Especializados	187.500,00		3.000,00	179.950,00	10.550,00	
05	020225	Outros Serviços	51.200,00		3.395,00	3.000,00	51.595,00	
05	07	AQUISIÇÃO DE BENS DE CAPITAL						
05	0701	INVESTIMENTOS						
05	070106	MATERIAL DE TRANSPORTE						
05	07010699	Outro	50.000,00		49.500,00	99.450,00	50,00	
05	070109	Equipamento Administrativo	6.500,00		5.000,00	10.000,00	1.500,00	
05	070110	EQUIPAMENTO BÁSICO						
05	07011099	Outro	11.000,00		35.025,00	7.000,00	39.025,00	
TOTAL ...			60.289.080,00		28.428.692,37	15.898.640,00	72.819.132,37	

ÓRGÃO EXECUTIVO
Em 22 de Março de 2019

[Handwritten signatures]

ÓRGÃO DELIBERATIVO
Em 17 de Abril de 2019

[Handwritten signature]
Josi Braz



Período: 2018/01/02 a 2018/12/31

OBJECTIVO / PROGRAMA / PROJETO / AÇÃO	IDENTIFICAÇÃO DO PROJETO / AÇÃO	DESCRIÇÃO	RESPONSÁVEL	DATAS		CÓDIGO ORÇAMENTAL	VALOR REALIZADO	2018				ANOS SEQUENTES				MODIFICAÇÕES			
				INICIO	FIM			TOTAL	FINANC. DEFINIDO		FINANCIAMENTO NÃO DEFINIDO	2019	2020	2021	SEQUENTES				
									DOT. INICIAL	DOT. CORRIGIDA							2019	2020	2021
2.3.2. 01	2016	Iniciativas de Apoio ao Sénior Academia SEI		2016/01/02	2021/12/31	A TRANSPORTAR...	39.584,37,42	13.633,175,00	16.697,465,00	12.421,175,00	16.247,465,00	450.000,00	1.607.4975,00	1.345.1740,00	1.184.1125,00	97.991.405,00	3.826.290,00		
2.3.2. 0001	2016 I 2	Equipamento Básico	DS	2016/01/02	2021/12/31	0402 07011099		5,00	5,00	5,00	5,00								
2.3.2. 0002	2016 A 1	Apoio ao Sénior Academia SEI	DS	2016/01/02	2021/12/31	0102 020220	4.175,34	5,00	5,00	5,00	5,00								
2.3.2. 02	2016 A 8	Incentivo à Fixação de Médicos	DSSE	2016/09/13	2021/12/31	0402 040802	13.200,00	43.200,00	15.200,00	43.200,00	15.200,00		43.200,00				-28.000,00		
2.3.2. 01	2017 A 9	Apoio a Carençados - Polo de Recepção	DS	2017/05/28	2021/12/31	0402 020121		4.050,00	4.050,00	4.050,00	4.050,00		16.220,00						
2.3.2. 01	2017 A 9	Apoio a Carençados - Polo de Recepção	DS	2017/05/28	2021/12/31	0402 020225		8.650,00	3.650,00	8.650,00	3.650,00		16.220,00						
2.3.2. 01	2017 A 9	Apoio a Carençados - Polo de Recepção	DS	2018/01/02	2021/12/31	0402 040701		1.600,00	1.600,00	1.600,00	1.600,00		1.600,00						
2.3.2. 01	2018 I 14	Equipamento Administrativo	DS	2018/01/02	2021/12/31	0402 070109		500,00	7.860,00	500,00	7.860,00		1.000.000,00				7.360,00		
2.3.2. 02	2018 I 15	Equipamento Básico	DS	2018/01/02	2021/12/31	0402 07011099		10,00	10,00	10,00	10,00		1.000.000,00				-24.670,00		
2.4. 2.4.1.	2014	Habituação																	
2.4.1. 01	2014	Construção, reparação e Beneficiação	DUOMA	2014/01/01	2021/12/31	0402 07010201	159.968,49	91.980,00	67.310,00	25.000,00	330,00		200.000,00				389.460,00		
2.4.1. 0001	2014 I 21	Habituações Sociais	DUOMA	2014/01/01	2021/12/31	0402 07010203		200.005,00	389.465,00	5,00	389.465,00		200.000,00				29.770,00		
2.4.1. 0001	2014 I 21	Habituações Sociais	DUOMA	2014/01/01	2021/12/31	0301 07030399	2.597.960,25	850.005,00	29.775,00	5,00	29.775,00		850.000,00				29.770,00		
2.4.2. 01	2014	Ordenamento do território																	
2.4.2. 0001	2014 I 22	Construção e Requalificação	DUOMA	2014/01/01	2021/12/31	0301 07030399		39.000,00	39.000,00	39.000,00	39.000,00		39.000,00				39.000,00		
2.4.2. 0001	2014 I 22	Requalificação de Diversos Espaços Urbanos	DUOMA	2014/01/01	2021/12/31	0301 07030301		5,00	5,00	5,00	5,00		5,00						
2.4.2. 0005	2014 I 26	Passos Pedonais	DUOMA	2014/01/01	2021/12/31	0301 07030301		5,00	5,00	5,00	5,00		5,00						
2.4.2. 03	2014 I 30	Sistema de Informação Geográfica - SIG	DUOMA	2014/01/01	2021/12/31	0302 070108	1.138.221,31	39.000,00	39.000,00	39.000,00	39.000,00		39.000,00						
2.4.2. 04	2014 I 31	Porta: CM	CM	2014/01/01	2021/12/31	0302 070108	160.379,70	5,00	5,00	5,00	5,00		5,00						
2.4.2. 05	2014 A 61	Candidatura Conjunta - Convento, Palácio e Tapada Nacional de Mafra					41.202,28	5,00	5,00	5,00	5,00		5,00						
2.4.2. 01	2015 A 5	Planos de ordenamento do território	DUOMA	2015/01/01	2021/12/31	0302 020214	61.094,10	5,00	5,00	5,00	5,00		5,00						
2.4.2. 01	2016	Construção e Requalificação	DUOMA	2016/04/21	2021/12/31	0301 07030399	139.071,74	1.400.000,00	1.412.000,00	1.400.000,00	1.412.000,00		20.000,00				12.000,00		
2.4.2. 0001	2016 I 3	Parque Ecológico da Venda do Pinheiro	DUOMA	2016/04/21	2021/12/31	0301 07030399		1.000,00	1.000,00	1.000,00	1.000,00		1.000,00						
2.4.2. 01	2018 I 16	Equipamento Administrativo	DUOMA	2018/01/02	2021/12/31	0301 070109		20.220,00	119.970,00	20.220,00	119.970,00		8.000,00				99.750,00		
2.4.2. 02	2018 I 17	Equipamento Básico	DUOMA	2018/01/02	2021/12/31	0301 07011099		10.000,00	10.000,00	10.000,00	10.000,00		8.000,00				-2.000,00		
2.4.2. 03	2018 I 18	Ferramentas e Utensílios	DUOMA	2018/01/02	2021/12/31	0301 070111		5,00	43.055,00	5,00	43.055,00		500.000,00				43.050,00		
2.4.2. 04	2018 I 35	Parque Verde da Empa	DUOMA	2018/01/02	2021/12/31	0301 07030399		5,00	5,00	5,00	5,00		1.125.000,00				16.500,00		
2.4.2. 05	2018 I 36	Requalificação Urbana do Largo da Feira na Malveira/Casa Cultura	DUOMA	2018/01/02	2021/12/31	0301 07010599		10,00	16.510,00	5,00	5,00		300.000,00				300.000,00		
2.4.2. 05	2018 I 36	Malveira																	
2.4.2. 05	2018 I 36	Requalificação Urbana do Largo da Feira na Malveira/Casa Cultura	DUOMA	2018/01/02	2021/12/31	0301 07030399		5,00	5,00	5,00	5,00		1.000.000,00				99.750,00		
2.4.2. 05	2018 I 36	Malveira																	
2.4.2. 05	2018 I 36	Requalificação Urbana do Largo da Feira na Malveira/Casa Cultura	DUOMA	2018/01/02	2021/12/31	0301 07030399		100.005,00	100.005,00	5,00	5,00		300.000,00				200.000,00		
2.4.2. 06	2018 I 37	Requalificação da Vila Velha	DUOMA	2018/01/02	2021/12/31	0301 07030399		5,00	5,00	5,00	5,00		300.000,00				300.000,00		
2.4.2. 07	2018 I 38	Mobilidade Urbana Sustentável	DUOMA	2018/01/02	2021/12/31	0301 07030399		100.005,00	100.005,00	5,00	5,00		300.000,00				200.000,00		
2.4.3. 2.4.3.	2014	Saneamento																	
2.4.3. 01	2014	Construção, reparação e Beneficiação	DMEUR	2014/01/01	2021/12/31	0303 07030302	424.412,71	160.005,00	371.310,00	5,00	371.310,00		340.000,00				371.305,00		
2.4.3. 0001	2014 I 32	Rede de Coletores em Diversas Localidades	DMEUR	2014/01/01	2021/12/31	0303 07030302		160.005,00	371.310,00	5,00	371.310,00		340.000,00				250.000,00		

TOTAL DE ALTERAÇÕES : 10
TOTAL DE REVISÕES : 5



MODIFICAÇÕES ÀS GRANDES OPÇÕES DO PLANO																		
OBJECTIVO / PROGRAMA / PROJETO / AÇÃO	IDENTIFICAÇÃO DO PROJ. / AÇÃO	DESCRIÇÃO	RESPONSÁVEL	DÍTAS		CÓDIGO ORÇAMENTAL	VALOR REALIZADO	2018			ANOS SEQUENTES			MODIFICAÇÕES				
				INÍCIO	FIM			TOTAL	FINANC. DEFINIDO		FINANCIAMENTO MTO DEFINIDO	2019	2020		2021	SEQUENTES		
									DOT. INICIAL	DOT. CORRIGIDA							DOT. INICIAL	DOT. CORRIGIDA
TOTAL DE ALTERAÇÕES : 10																		
TOTAL DE REVISÕES : 5																		
Período: 2018/01/02 a 2018/12/31																		
2.4.3.	0102	Reparação e Beneficiação da Rede de Esportes	DAEUR	2014/01/01	2021/12/31	0303	44.324.064,34	16.586.960,00	19.230.775,00	13.977.990,00	18.713.805,00	516.970,00	21508395,00	17261960,00	13496345,00	9829405,00	4.735.815,00	
2.4.3.	02	Recolha e Tratamento de eFluentes	DAEUR	2014/01/01	2044/12/31	0303	9.224.912,07	2.145.000,00	2.358.050,00	2.145.000,00	2.358.050,00	2.059.770,00	2.059.770,00	2.059.770,00	2.059.770,00	10298850,00	213.050,00	
2.4.3.	01	Saneamento - Atividade	DAEUR	2018/03/05	2021/12/31	0303		240.385,00	240.385,00		11.725,00	11.725,00				11.725,00	228.660,00	
2.4.4.	01	Saneamento - Atividade	DAEUR	2018/03/05	2021/12/31	0303		240.385,00	240.385,00		11.725,00	11.725,00				11.725,00	228.660,00	
2.4.4.	01	Abastecimento de Água	DIUMA	2014/01/01	2021/12/31	0303	904.876,58	5,00	139.190,00	5,00	139.190,00	5,00				139.185,00		
2.4.4.	0101	Redes de Abastecimento de Água	DIUMA	2014/01/01	2021/12/31	0303	904.876,58	5,00	139.190,00	5,00	139.190,00	5,00				139.185,00		
2.4.5.	01	Resíduos sólidos	DAEUR	2014/01/01	2021/12/31	0303		10.000,00	3.000,00	10.000,00	3.000,00					-7.000,00		
2.4.5.	0101	Investimento	DAEUR	2014/01/01	2021/12/31	0303		10.000,00	3.000,00	10.000,00	3.000,00					-7.000,00		
2.4.5.	02	Equipamento de Recolha de Resíduos	DAEUR	2014/01/01	2021/12/31	0303	422.047,52	750.750,00	107.780,00	25.750,00	107.780,00		1.067.450,00	552.390,00		82.090,00		
2.4.5.	03	Recolha de RSU	DAEUR	2014/01/01	2021/12/31	0303	9.156.558,52	2.200.000,00	2.334.860,00	2.200.000,00	2.334.860,00		1.185.360,00	1.185.360,00		134.860,00		
2.4.5.	04	Tratamento de RSU	DAEUR	2014/01/01	2048/12/31	0303	8.568.825,34	2.900.000,00	2.921.320,00	2.600.000,00	2.921.320,00		2.400.980,00	2.380.820,00	1.717.650,00	47254695,00	321.320,00	
2.4.5.	0401	Construção, Reparação e Beneficiação	DAEUR	2015/01/01	2021/12/31	0303		12.000,00	500,00	12.000,00	500,00		12.000,00			-11.500,00		
2.4.5.	01	Mini-Ecocentro	DAEUR	2015/01/01	2021/12/31	0303		12.000,00	500,00	12.000,00	500,00		12.000,00			-11.500,00		
2.4.5.	01	Implementação de Sistemas e Otimização do Serviço de Recolha de Resíduos	DAEUR	2016/01/02	2021/12/31	0303		1.128.990,00	990,00	28.990,00	990,00		667.920,00	1.490.390,00		-28.000,00		
2.4.6.		Proteção do meio ambiente e conservação da natureza	DIUMA	2014/01/01	2021/12/31	0303		332.630,00	88.490,00	45.855,00	88.490,00		48.150,00	36.120,00		42.635,00		
2.4.6.	0102	Construção, Reparação e Beneficiação	DIUMA	2014/01/01	2021/12/31	0303	916.247,44	332.630,00	88.490,00	45.855,00	88.490,00		48.150,00	36.120,00		30.000,00		
2.4.6.	0103	Arranjos Paisagísticos - Zonas Verdes	DIUMA	2014/01/01	2021/12/31	0303	4.200,35	38.120,00	68.120,00	38.120,00	68.120,00		48.150,00	36.120,00		30.000,00		
2.4.6.	0105	Centros	DIUMA	2014/01/01	2021/12/31	0303	18.343,72	92.520,00	5,00	92.520,00	5,00		277.550,00			-92.515,00		
2.4.6.	03	Requalificação e Valorização das Linhas de Água	DAEUR	2014/01/01	2021/12/31	0303		1.531.845,00	1.317.345,00	881.845,00	667.345,00	650.000,00				-214.500,00		
2.4.6.	04	Intervenção em Rios/Ribeiras	DAEUR	2014/01/01	2021/12/31	0303	912.576,17	1.531.845,00	1.317.345,00	881.845,00	667.345,00		14.760,00	4.920,00		10.400,00		
2.4.6.	01	Santários Públicos	DAEUR	2014/01/01	2021/12/31	0303	54.120,00	14.760,00	14.760,00	14.760,00	14.760,00		14.760,00	385.990,00		-14.000,00		
2.4.6.	02	Manutenção de Jardins e Espaços Verdes	DAEUR	2018/01/02	2021/12/31	0303		271.590,00	281.990,00	271.590,00	281.990,00		385.990,00	385.990,00		66.435,00		
2.4.6.	03	Jardins Municipais	DIUMA	2018/01/02	2021/12/31	0303		15.000,00	1.000,00	15.000,00	1.000,00					-29.000,00		
2.4.6.	03	Equipamento Básico	DIUMA	2018/01/02	2021/12/31	0303		29.560,00	95.995,00	29.560,00	95.995,00					66.435,00		
2.4.6.	04	Ferramentas e Utensílios	DIUMA	2018/01/02	2021/12/31	0303		1.000,00	1.000,00	1.000,00	1.000,00					-29.000,00		
2.4.6.	05	Equipamento de Limpeza Urbana	DAEUR	2018/01/02	2021/12/31	0303		30.000,00	1.000,00	30.000,00	1.000,00					-29.000,00		
2.5.		Serviços culturais, recreativos e religiosos	DIUMA	2014/01/01	2021/12/31	0401		60.000,00	60.000,00	10.000,00	500,00					-9.500,00		
2.5.1.	01	Cultura	DIUMA	2014/01/01	2021/12/31	0401		60.000,00	60.000,00	10.000,00	500,00					-9.500,00		
2.5.1.	0101	Construção, Reparação e Beneficiação	DIUMA	2014/01/01	2021/12/31	0401	188.026,46	60.000,00	60.000,00	10.000,00	500,00					-81.400,00		
2.5.1.	0104	Diversas Instalações Culturais	DIUMA	2014/01/01	2021/12/31	0401		82.000,00	82.000,00	82.000,00	600,00					76.400,00		
2.5.1.	0104	Museu da Música	DIUMA	2014/01/01	2021/12/31	0401		82.000,00	82.000,00	82.000,00	600,00					76.400,00		
2.5.1.	03	Museu da Música	DIUMA	2014/01/01	2021/12/31	0401	2.800,00	1.500,00	5.845,00	1.500,00	5.845,00				1.500,00	1.500,00	4.345,00	
2.5.1.	03	Transfêrencias-Rota Histórica das Linhas de Torres	DIUMA	2014/01/01	2021/12/31	0302		1.500,00	5.845,00	1.500,00	5.845,00				1.500,00	1.500,00		
2.5.1.	04	Rota Histórica das Linhas de Torres	DIUMA	2014/01/01	2021/12/31	0401	3.819,59	1.500,00	1.850,00	1.500,00	1.850,00				51.200,00	51.200,00	450,00	
2.5.1.	12	80's das de Estudo	DIUMA	2014/09/18	2021/12/31	0302	78.646,51	51.200,00	51.200,00	51.200,00	51.200,00				51.200,00	51.200,00		



Período: 2018/01/02 a 2018/12/31

MODIFICAÇÕES ÀS GRANDES OPÇÕES DO PLANO

OBJECTIVO / PROGRAMA / PROJETO / AÇÃO	IDENTIFICAÇÃO DO PROJ. / AÇÃO	DESCRIÇÃO	RESPONSÁVEL	DATAS		CÓDIGO ORÇAMENTAL	VALOR REALIZADO	2018				ANOS SEQUINTE				MODIFICAÇÕES	
				INÍCIO	FIM			TOTAL	FINANC. DEFINIDO		FINANCIAMENTO NÃO DEFINIDO	2019	2020	2021	SEGUINTES		
									DOT. INICIAL	DOT. CORRIGIDA							DOT. INICIAL
A TRANSPORTAR...																	
2.5.1.1.0201	2015	Transferências ECHO - European Cities of Historic Organs	DDS	2015/04/01	2021/12/31	0102 040903	74.782.064,61	28.286.930,00	28.343.050,00	22.566.185,00	28.376.080,00	1.166.970,00	31346025,00	26730420,00	17712455,00	155844950,0	5.609.895,00
2.5.1.1.0201	2015 A 10																
2.5.1.1.0201	2016	Transferências Associação Portuguesa de Cidades e Vilas de Cerâmica	DOSE	2016/04/21	2021/12/31	0102 04050101	12.000,00	800,00	800,00	800,00	800,00	800,00	800,00	800,00	800,00	800,00	800,00
2.5.1.1.0202	2016 I 4	Transferências de Capital	DS	2016/04/21	2021/12/31	0102 080701	54.500,00	5.000,00	5.000,00	5.000,00	50.000,00	5.000,00	15.000,00	15.000,00	15.000,00	15.000,00	45.000,00
2.5.1.1.02	2016 A 7	Caminhos do Memorial nas Linhas de Saranago	DS	2016/01/02	2021/12/31	0401 020211		2.800,00	2.800,00	2.800,00	5,00	5,00					-2.795,00
2.5.1.1.02	2016 A 7	Caminhos do Memorial nas Linhas de Saranago	DS	2016/01/02	2021/12/31	0401 020220		85.000,00	85.000,00	85.000,00	10.600,00	10.600,00					-74.400,00
2.5.1.1.02	2016 A 7	Caminhos do Memorial nas Linhas de Saranago	DS	2016/01/02	2021/12/31	0401 020225	65.183,77	137.800,00	11.005,00	50.000,00	400,00	400,00					-49.600,00
2.5.1.1.01	2017 A 3	Marchas Populares	DS	2017/01/01	2021/12/31	0102 04050102	25.000,00	44.000,00	44.000,00	44.000,00	33.000,00	33.000,00			44.000,00	44.000,00	-11.000,00
2.5.1.1.02	2017 A 5	Comemorações dos 300 Anos	DS	2017/01/02	2021/12/31	0401 020220		18.000,00	18.000,00	18.000,00	1.000,00	1.000,00					-17.000,00
2.5.1.1.02	2017 A 5	Comemorações dos 300 Anos	DS	2017/01/02	2021/12/31	0401 020225	235.939,86	19.000,00	24.055,00	1.000,00	23.055,00	23.055,00			7.500,00	7.500,00	22.055,00
2.5.1.1.03	2017 A 8	Prémio Intermunicipal de Composição para os Seis Órgãos de Matra	DS	2017/03/28	2021/12/31	0102 040802	7.500,00	5,00	5,00	5,00	5,00	5,00					
2.5.1.1.01	2018 A 12	Bibliotecas - Difusão e Animação	DDS	2018/01/02	2021/12/31	0401 060203004		915,00	1.035,00	915,00	1.035,00	1.035,00					120,00
2.5.1.1.02	2018 A 13	Animação Cultural	DDS	2018/01/02	2021/12/31	0401 060203004		117.210,00	147.585,00	87.210,00	142.585,00	5.000,00			117.210,00	117.210,00	55.375,00
2.5.1.1.03	2018 A 14	Apoio ao Associativismo	DDS	2018/01/02	2021/12/31	0102 040701		50.000,00	48.250,00	50.000,00	48.250,00	48.250,00					-1.750,00
2.5.1.1.04	2018 A 15	Actividades de Arqueologia, Antropologia, Património Histórico e Artes Plásticas	DDS	2018/01/02	2021/12/31	0401 060203005		22.500,00	9.500,00	22.500,00	9.500,00	9.500,00					-13.000,00
2.5.1.1.05	2018 A 16	Trabalhos Especializados de Arqueologia, Antropologia, Património Histórico e Artes Plásticas	DDS	2018/01/02	2021/12/31	0401 020220		2.900,00	4.500,00	2.900,00	4.500,00	4.500,00			2.900,00	2.900,00	1.600,00
2.5.1.1.06	2018 A 17	Trabalhos Especializados de Arquivo Histórico, Centro de Estudos e Edições	DDS	2018/01/02	2021/12/31	0401 020220		8.200,00	8.200,00	8.200,00	8.200,00	8.200,00			8.200,00	8.200,00	
2.5.1.1.07	2018 I 23	Equipamento Administrativo	DDS	2018/01/02	2021/12/31	0401 070109		20.000,00	2.150,00	20.000,00	2.150,00	2.150,00					-17.850,00
2.5.1.1.08	2018 I 24	Equipamento Básico	DDS	2018/01/02	2021/12/31	0401 07010999		2.500,00	57.265,00	2.500,00	57.265,00	57.265,00					54.765,00
2.5.1.1.09	2018 I 49	Museu Raül de Alameda	DDS	2018/06/28	2021/12/31	0401 07010399		500.000,00	1.000.000,00	500.000,00	1.000.000,00	700.000,00			700.000,00	700.000,00	
2.5.1.1.10	2018 I 50	Quinta da Reposa	DDS	2018/06/28	2021/12/31	0401 07010399		200.000,00	450.000,00	200.000,00	450.000,00	10.000,00			10.000,00	10.000,00	
2.5.1.1.11	2018 I 51	Museu do Fão	DDS	2018/06/28	2021/12/31	0401 07010399		5,00	150.000,00	5,00	150.000,00	400.000,00			400.000,00	400.000,00	
2.5.2.1.01	2014	Desporto, recreio e lazer	DIUMA	2014/01/01	2021/12/31	0401 07010302		300.000,00	58.895,00	34.180,00	58.895,00	58.895,00					24.715,00
2.5.2.1.0101	2014 I 49	Construção, Reparação e Beneficiação Edifícios-Instalações Desportivas	DIUMA	2014/01/01	2021/12/31	0401 07010406		25.000,00	243.000,00	10.000,00	243.000,00	243.000,00					233.000,00
2.5.2.1.0102	2014 I 50	Construções Diversas-Instalações Desportivas	DIUMA	2014/01/01	2021/12/31	0401 07010406		275.000,00	408.500,00	25.000,00	158.500,00	250.000,00			98.000,00	98.000,00	133.500,00
2.5.2.1.0103	2014 I 51	Diversos Parques de Jogo e Recreio	DIUMA	2014/01/01	2021/12/31	0401 07030306		605.000,00	674.965,00	5.000,00	74.965,00	600.000,00					89.965,00
2.5.2.1.06	2014 I 85	Transferências de Capital	CM	2014/09/18	2021/12/31	0102 080701		75.105,00	75.105,00	75.105,00	75.105,00	75.105,00					-34.000,00
2.5.2.1.01	2016 A 3	Actividades de Ocupação dos Tempos Livres e Geração On	DS	2016/01/02	2021/12/31	0403 060203002		100.331,96	100.331,96	100.331,96	100.331,96	100.331,96					

TOTAL DE ALTERAÇÕES : 10
TOTAL DE REVISÕES : 5

[Handwritten signatures and initials]



OBJECTIVO / PROGRAMA / PROJETO / AÇÃO	IDENTIFICAÇÃO DO PROJ. / AÇÃO	DESCRIÇÃO	RESPONSÁVEL	DATAS		CÓDIGO ORÇAMENTAL	VALOR REALIZADO	2018			ANOS SEQUENTES				MODIFICAÇÕES			
				INCCO	EX			TOTAL	FINANC. DEFINIDO		FINANCIAMENTO NÃO DEFINIDO	2019	2020	2021		SEQUENTES		
									DOT. INICIAL	DOT. CORRIGIDA							DOT. INICIAL	DOT. CORRIGIDA
2.5.2. 02	2016 A 6	Plano Municipal da Juventude	DSSE	2016/04/21	2021/12/31	A TRANSPORTAR...	75.966.628,89	30.001.865,00	31.170.865,00	23.120.300,00	29.148.895,00	2.021.970,00	32348640,00	28522530,00	19007665,00	153844950,0	6.028.595,00	
2.5.2. 01	2018 A 18	Atividade Física Desportiva	DS	2018/01/02	2018/12/31	0403 020225	3.380,00	52.300,00	2.300,00	52.300,00	2.300,00	20.000,00	41.000,00	41.000,00	41.000,00	41.000,00	-50.000,00	
2.5.2. 02	2018 A 19	Apoio ao Associativismo	DS	2018/01/02	2021/12/31	0401 020225		41.000,00	18.000,00	41.000,00	18.000,00	41.000,00	41.000,00	41.000,00	41.000,00	41.000,00	-23.000,00	
2.5.2. 03	2018 I 25	Equipamento Administrativo	DS	2018/01/02	2021/12/31	0102 040701		62.000,00	63.750,00	62.000,00	63.750,00	63.750,00	63.750,00	63.750,00	63.750,00	63.750,00	1.750,00	
2.5.2. 04	2018 I 26	Equipamento Básico	DS	2018/01/02	2021/12/31	0401 070109		2.500,00	9.990,00	2.500,00	9.990,00	9.990,00	9.990,00	9.990,00	9.990,00	9.990,00	7.490,00	
2.5.2. 05	2018 A 20	Núcleos Desportivos Municipais	DS	2018/01/02	2021/12/31	0401 070109		75.655,00	94.775,00	75.655,00	94.775,00	94.775,00	314.285,00	314.285,00	314.285,00	314.285,00	-44.270,00	
2.5.2. 06	2018 A 31	Mafra Sustentável	DS	2018/01/02	2021/12/31	0401 010107		314.285,00	270.015,00	314.285,00	270.015,00	270.015,00	110.680,00	110.680,00	110.680,00	110.680,00	15.205,00	
2.5.2. 06	2018 A 31	Mafra Sustentável	DS	2018/09/18	2021/12/31	0401 020225		15.505,00	15.505,00	15.505,00	15.505,00	15.505,00	300,00	300,00	300,00	300,00	300,00	
2.5.2. 07	2018 I 55	Mafra Sustentável Investimento	DS	2018/09/18	2021/12/31	0401 07010499		27.060,00	27.060,00	27.060,00	27.060,00	27.060,00	142.425,00	142.425,00	142.425,00	142.425,00	27.060,00	
2.5.3.		Outras actividades cívicas e religiosas																
2.5.3. 01	2014	Transferências	CH	2014/09/18	2021/12/31	0102 080701	415.000,00	5.000,00	146.000,00	5.000,00	146.000,00	146.000,00	146.000,00	146.000,00	146.000,00	146.000,00	141.000,00	
2.5.3. 0101	2014 I 87	Transferências de Capital																
3.		Funções económicas																
3.1.		Agricultura, pecuária, silvicultura, caça e pesca																
3.1. 02	2014 A 44	Manutenção da Equipa de Sapadores Florestais		2014/01/01	2021/12/31	0102 040701	324.880,00	85.000,00	50.000,00	85.000,00	50.000,00	50.000,00	50.000,00	50.000,00	50.000,00	50.000,00	-35.000,00	
3.1. 06	2014 I 86	Transferências de Capital		2014/09/18	2021/12/31	0102 080701	1.000,00	5,00	5,00	5,00	5,00	5,00	5,00	5,00	5,00	5,00	5,00	
3.1. 01	2015 A 7	Sociedade de desenvolvimento Rural (ADE)	GPED	2015/01/01	2021/12/31	0102 04010102	3.600,00	1.200,00	1.200,00	1.200,00	1.200,00	1.200,00	1.200,00	1.200,00	1.200,00	1.200,00	1.200,00	
3.1. 01	2018 I 27	Equipamento Administrativo	DMEUR	2018/01/02	2021/12/31	0303 070109		5,00	5,00	5,00	5,00	5,00	5,00	5,00	5,00	5,00	5,00	
3.1. 02	2018 I 28	Equipamento Básico	DMEUR	2018/01/02	2021/12/31	0303 070109		6.500,00	270,00	6.500,00	270,00	270,00	270,00	270,00	270,00	270,00	-6.230,00	
3.1. 03	2018 I 29	Equipamento de Transporte	DSPC	2018/01/02	2021/12/31	05 07010699		50.000,00	50,00	50.000,00	50,00	50,00	50,00	50,00	50,00	50,00	-49.990,00	
3.1. 04	2018 I 46	Locação Financeira-Material de Transporte		2018/04/03	2021/12/31	0102 070205		33.455,00	33.455,00	33.455,00	33.455,00	33.455,00	13.940,00	15.205,00	15.205,00	19.920,00	5,00	
3.2.		Indústria e energia																
3.2.1.		Iluminação pública																
3.2.1. 01	2014	Iluminação em Diversas Localidades	DUOMA	2014/01/01	2021/12/31	0301 07030304	423.655,91	175.000,00	435.000,00	75.000,00	345.000,00	90.000,00	200.000,00	200.000,00	200.000,00	200.000,00	270.000,00	
3.2.1. 0101	2014 I 57	Construção e Infraestruturas	DUOMA	2014/01/01	2021/12/31	0301 070109	449.396,51	125.000,00	261.775,00	50.000,00	186.775,00	75.000,00	150.000,00	150.000,00	150.000,00	150.000,00	136.775,00	
3.2.1. 0102	2014 I 58	Equipamento	CH	2014/01/01	2021/12/31	0102 0202010202	6.434.969,86	1.800.000,00	1.722.000,00	1.800.000,00	1.722.000,00	1.800.000,00	1.800.000,00	1.800.000,00	1.800.000,00	1.800.000,00	-78.000,00	
3.2.1. 0103	2014 A 48	Consumo de Energia Eléctrica																
3.3.		Transportes e comunicações																
3.3.1.		Transportes rodoviários																
3.3.1. 01	2014	Construção, Reparação e Beneficiação Viários, Arruamentos e Obras Complementares	DUOMA	2014/01/01	2021/12/31	0301 07030301	15.698.735,65	4.127.995,00	6.887.690,00	1.612.465,00	4.374.220,00	2.515.470,00	2.515.470,00	2.515.470,00	2.515.470,00	2.515.470,00	2.759.755,00	
3.3.1. 0101	2014 I 59	Construção, Reparação e Beneficiação Viários, Arruamentos e Obras Complementares																
3.3.1. 02	2014 I 60	Aplicação do estacionamento na Vila de Mércure	DUOMA	2014/01/01	2021/12/31	0301 07010499	1.557.658,61	40.000,00	33.500,00	40.000,00	33.500,00	33.500,00	33.500,00	33.500,00	33.500,00	33.500,00	-6.500,00	
3.3.1. 03	2014 I 61	Construção e ampliação de Estacionamentos	DUOMA	2014/01/01	2021/12/31	0301 07010499	34.310,36	1.689.620,00	1.299.620,00	1.689.620,00	1.299.620,00	1.299.620,00	1.299.620,00	1.299.620,00	1.299.620,00	1.299.620,00	-390.000,00	
3.3.1. 02	2014	Construção e Reparação de Bens de Investimento																

TOTAL DE ALTERAÇÕES : 10
TOTAL DE REVISÕES : 5



Período: 2018/01/02 a 2018/12/31

OBJECTIVO / PROGRAMA / PROJETO / AÇÃO	IDENTIFICAÇÃO DO PROJ. / AÇÃO	DESCRIÇÃO	RESPONSÁVEL	DATAS		CÓDIGO ORÇAMENTAL	VALOR REALIZADO	TOTAL		2018		ANOS SEQUENTES			MODIFICAÇÕES		
				INÍCIO	FIM			DOT. INICIAL	DOT. CORRIGIDA	FINANC. DEFINIDO		2019	2020	2021		SEQUITES	
										DOT. INICIAL	DOT. CORRIGIDA						DOT. INICIAL
						A TRANSPORTAR...											
3.3.1. 0202	2014 I 62	Equipamento Básico	DUOMA	2014/01/01	2021/12/31	0301 07010999	101.313,195,79	38.654.870,00	42.542.830,00	29.102.835,00	37.806.240,00	4.735.890,00	35157170,00	30694220,00	21178755,00	155864870,00	8.724.105,00
3.3.1. 0203	2014 I 63	Equipamento de Transporte	DUOMA	2014/01/01	2021/12/31	0301 07010601	238.912,71	228.500,00	282.040,00	153.500,00	207.040,00	75.000,00				53.540,00	
3.3.1. 03	2014 I 63	Equipamento de Transporte	CH	2014/01/01	2021/12/31	0301 07010699	285.498,38	275.000,00	363.570,00	5,00	5,00	5,00				110.775,00	
3.3.1. 01	2018 I 39	Mobiliário Urbano	CH	2014/01/01	2023/12/31	0303 020208	78.720,00	19.680,00	19.680,00	19.680,00	19.680,00	252.785,00		19.680,00	19.680,00	39.360,00	
3.3.1. 01	2018 I 39	Parque de Estacionamento da Ericeira	DUOMA	2018/01/02	2021/12/31	0301 07010499		5,00	5,00	5,00	5,00						
3.3.1. 02	2018 I 40	Parque Intermodal da Ericeira	DUOMA	2018/01/02	2021/12/31	0301 07010499		5,00	5,00	5,00	5,00						
3.3.1. 03	2018 I 41	Infraestruturas Rodoviárias	DUOMA	2018/01/02	2021/12/31	0301 07030301		5,00	5,00	5,00	5,00					50.000,00	
3.3.1. 04	2018 I 42	Parque Alarcovas	DUOMA	2018/01/02	2021/12/31	0301 07010499		5,00	5,00	5,00	5,00						
3.3.1. 05	2018 A 27	Locação Financeira - Material de Transporte	DUOMA	2018/06/28	2022/12/31	0102 030305		100.005,00	100.005,00	5,00	5,00	100.000,00					
3.3.1. 06	2018 A 28	Aluguer Operacional de Material de Transporte	DUOMA	2018/06/28	2022/12/31	0301 020206		500,00	500,00	500,00	500,00					500,00	
3.4. 3.4.1. 01	2014	Comércio e turismo															
3.4.1. 0101	2014 I 64	Mercados e feiras	DUOMA	2014/01/01	2021/12/31	0303 07010303	11.752,65	100.000,00	96.000,00	5.000,00	1.000,00					-4.000,00	
3.4.2. 01	2010	Construção, reparação e beneficiação	DUOMA														
3.4.2. 0106	2010 I 67	Mercados	DUOMA	2010/01/01	2021/12/31	0401 070101	62.533,98	114.350,00	5,00	114.350,00	5,00					-114.345,00	
3.4.2. 01	2014	Construção, reparação e beneficiação															
3.4.2. 0101	2014 I 66	Apóios de Praia	DUOMA	2014/01/01	2021/12/31	0401 07010499	255.333,07	95.000,00	177.000,00	75.000,00	177.000,00					102.000,00	
3.4.2. 0102	2014 I 67	Arranjo das Zonas Balneares	DUOMA	2014/01/01	2021/12/31	0401 07030399	783.137,29	1.170.000,00	1.243.910,00	1.100.000,00	1.173.910,00	70.000,00				73.910,00	
3.4.2. 0104	2014 I 69	Posto de Turismo da Ericeira	DUOMA	2014/01/01	2021/12/31	0401 07010301	423.620,72	5,00	5,00	5,00	5,00						
3.4.2. 0105	2014 I 70	Planos de Praia	DUOMA	2014/01/01	2021/12/31	0401 07030399	6.642,00	69.780,00	69.780,00	59.780,00	59.780,00	10.000,00				1.000,00	
3.4.2. 0106	2014 I 71	Equipamentos de Praia	DUOMA	2014/01/01	2021/12/31	0401 07030399	318,00	20.005,00	21.005,00	5,00	1.005,00	20.000,00				10.000,00	
3.4.2. 02	2018 A 21	Atividades de Promoção Turística	DDS	2018/01/02	2021/12/31	0401 020225		137.500,00	72.500,00	62.500,00	72.500,00						
3.4.2. 03	2018 I 30	Equipamento Administrativo	DDS	2018/01/02	2021/12/31	0401 070109		1.000,00	1.000,00	1.000,00	1.000,00						
3.4.2. 04	2018 I 43	Apóio de Praia Baileta Sul	DUOMA	2018/01/02	2021/12/31	0401 07010499		5,00	5,00	5,00	5,00						
3.4.2. 05	2018 I 44	Apóio de Praia Matadouro	DUOMA	2018/01/02	2021/12/31	0401 07010499		5,00	5,00	5,00	5,00						
3.5. 3.5.1. 01	2014	Outras funções económicas															
3.5.1. 0103	2014	Infraestruturas diversas															
3.5.1. 0103	2014 I 5	Construção, reparação e beneficiação	DUOMA	2015/01/01	2021/12/31	0301 07030399	1.588,01	42.935,00	42.935,00	42.935,00	42.935,00						
3.5.1. 05	2014 I 81	Outras despesas de Capital	CH	2014/01/01	2021/12/31	0102 110299	1.175.045,00	5,00	5,00	5,00	5,00						
3.5.1. 06	2014 A 70	Minio de Empresas de Matra-Ericeira	EPED	2014/09/18	2021/12/31	0102 020220	82.962,52	72.570,00	99.670,00	72.570,00	99.670,00						
3.5.1. 07	2014 I 83	Promoção e Divulgação	EPED	2014/09/28	2021/12/31	0102 070115		5,00	5,00	5,00	5,00						
3.5.1. 08	2014 I 84	Plano Estratégico de Matra para o Horizonte 2020	EPED	2014/09/28	2021/12/31	0102 070113	867,68	5,00	5,00	5,00	5,00						
3.5.1. 01	2018 A 22	Horizonte 2020	GAPC	2018/01/02	2021/12/31	0102 020209		750,00	750,00	750,00	750,00						
																	27.100,00

TOTAL DE ALTERAÇÕES : 10
TOTAL DE REVISÕES : 5



Período: 2018/01/02 a 2018/12/31

OBJECTIVO / PROGRAMA / PROJETO / AÇÃO	IDENTIFICAÇÃO DO PROJ. / AÇÃO	DESCRIÇÃO	RESPONSÁVEL	DATAS		CÓDIGO ORÇAMENTAL	VALOR REALIZADO	2018		ANOS SEGUINTE				MODIFICAÇÕES			
				INICIO	FIM			TOTAL	FINANC. DEFINIDO		FINANCIAMENTO ANO DEFINIDO	2019	2020		2021	SEGUINTE	
									DOT. INICIAL	DOT. CORRIGIDA							DOT. INICIAL
						A TRANSPORTAR...	104.720.120,80	41.353.000,00	45.184.725,00	30.790.965,00	39.826.050,00	5.358.675,00	41335730,00	33655585,00	23278435,00	155945230,0	9.035.085,00
3.5.1. 02	2018 I 32	Iniciativa WiFi4EU - Outras Construções e Infraestruturas		2018/01/02	2021/12/31 0	0301 07030399		12.300,00	12.300,00	12.300,00	12.300,00						
3.5.1. 03	2018 A 23	Projeto Ouriceira- Mar do Programa MAR OPED 2020	MAR OPED	2018/01/02	2021/12/31	0303 020220		120.370,00	15.345,00	5,00	15.345,00		266.450,00	230.455,00		15.340,00	
3.5.1. 04	2018 I 45	Laboratório Vivo para a Descarbonização da Ericeira		2018/04/06	2021/12/31	0102 07010999					5,00		407.665,00			5,00	
3.5.1. 04	2018 I 45	Laboratório Vivo para a Descarbonização da Ericeira				0102 070113		720,00	720,00		715,00					715,00	
3.5.1. 05	2018 I 47	Protocolo de Colaboração ACISM		2018/06/28	2021/12/31	0102 080701		27.000,00	27.000,00		27.000,00					27.000,00	
3.5.2. 01	2016 A 4	Apoio às Empresas Emancipadas das Incubadoras	CM	2016/01/02	2021/12/31 0	0102 050103		5,00	5,00	5,00	5,00						
4. 01	2014	Outras funções															
4.1. 01	2014	Operações da dívida autárquica															
4.1. 0101	2014 I 77	Empréstimos Bancários	CM	2014/01/01	2027/12/31	0103 100603	3.005.821,99	757.390,00	757.390,00	757.390,00	757.390,00		662.140,00	566.890,00	397.670,00	523.505,00	
4.1. 0102	2014 I 78	Amortizações da dívida - empréstimos w/ prazo	CM	2014/01/01	2021/12/31	0103 100503	4.940.000,00	5,00	5,00	5,00	5,00						
4.1. 0103	2014 A 52	Amortizações da dívida - empréstimos curto prazo	CM	2014/01/01	2032/12/31	0103 03010302	63.667,83	6.210,00	6.210,00	6.210,00	6.210,00		4.280,00	2.950,00	1.815,00	1.700,00	
4.1. 0104	2014 A 53	Juros de empréstimos curto prazo	CM	2014/01/01	2021/12/31	0103 03010301	44.447,74	5,00	5,00	5,00	5,00						
4.1. 02	2014 I 79	Juros de empréstimos de Médio e Longo Prazo	CM	2014/01/01	2024/12/31	0103 07030301	2.543.705,87	998.450,00	1.040.660,00	998.450,00	1.040.660,00		1.034.605,00	1.071.745,00	1.110.935,00	1499665,00	42.210,00
4.1. 03	2014 A 66	Outros Juros de Médio e Longo Prazo	CM	2014/01/01	2032/12/31	0103 030601	525.285,31	136.630,00	136.630,00	136.630,00	136.630,00		103.270,00	79.690,00	60.285,00	76.140,00	50.000,00
4.1. 05	2014 I 80	Outros Juros de Médio e Longo Prazo	CM	2014/01/01	2032/12/31	0102 090702		5,00	5,00	5,00	5,00						
4.1. 01	2013 I 6	Ações e Outras Participações	CM	2013/01/01	2021/12/31	0102 090802	881.846,00	293.890,00	220.415,00	293.890,00	220.415,00		146.945,00	73.475,00			-73.475,00
4.1. 02	2013 I 8	Fundo de Apoio Municipal (FAM)	CM	2013/01/01	2021/12/31	0102 090801		5,00	5,00	5,00	5,00						
4.1. 01	2018	Outras Amortizações de Médio e Longo Prazo	CM														
4.1. 0101	2018 I 52	Amortizações da dívida - Remoção Edif. Antiga Repartição de Finanças de Méfira		2018/06/28	2038/12/31	0103 100603											
4.1. 0102	2018 A 29	Juros de empréstimos w/ prazo - Remoção Edif. Antiga Repartição de Finanças de Méfira		2018/06/28	2038/12/31	0103 03010302		5,00	5,00	5,00	5,00		4.815,00	4.815,00	4.690,00	38.845,00	5,00
4.1. 0103	2018 I 53	Juros de empréstimos w/ prazo - Requalificação Largo da Feira e Casa Cans		2018/06/28	2038/12/31	0103 100603											
4.1. 0104	2018 A 30	Amortizações da dívida - Requalificação Largo da Feira e Casa Cans		2018/06/28	2038/12/31	0103 03010302											
4.1. 0105	2018 I 57	Juros de empréstimos w/ prazo - Requalificação Largo da Feira e Casa Cans		2018/12/13	2038/12/31	0103 100603											

TOTAL DE ALTERAÇÕES : 10
TOTAL DE REVISÕES : 5

Prestação de Contas 2018 107



Período: 2018/01/02 a 2018/12/31

OBJECTIVO / PROGRAMA / PROJETO / AÇÃO	IDENTIFICAÇÃO DO PROJ. / AÇÃO	DESCRIÇÃO	RESPONSÁVEL	DATAS		CÓDIGO ORÇAMENTAL	VALOR REALIZADO	2018				ANOS SEQUENTES				MODIFICAÇÕES		
				INICIO	FIM			EX	TOTAL	FINANC. DEFINIDO		FINANCIAMENTO NÃO DEFINIDO	2019	2020	2021		SEQUENTES	
										DOT. INICIAL	DOT. CORRIGIDA							DOT. INICIAL
DOT. INICIAL	DOT. CORRIGIDA	DOT. INICIAL	DOT. CORRIGIDA	DOT. INICIAL	DOT. CORRIGIDA	DOT. INICIAL	DOT. CORRIGIDA	DOT. INICIAL	DOT. CORRIGIDA	DOT. INICIAL	DOT. CORRIGIDA	DOT. INICIAL	DOT. CORRIGIDA					
4.1.	0106	Juros de empréstimos w/ prazo - Ampliação Regual EB António 8 Franco Encrsta		2018/12/31	2038/12/31	A TRANSPORTAR...	116.724.695,54	43.678.265,00	47.451.425,00	32.495.865,00	42.092.750,00	5.358.675,00	43971810,00	35681515,00	25123300,00	162650880,0	9.096.885,00	
4.2.	01	Transferências entre administrações		2014/01/01	2021/12/31	0103 031010302	6.030.456,43	1.701.210,00	1.648.210,00	1.701.210,00	1.648.210,00		1.701.210,00	1.701.210,00	1.701.210,00	5.020,00	23.630,00	-53.000,00
4.2.	0101	Protocolos com as Juntas de Freguesia		2014/01/01	2021/12/31	0102 04050102	23.327,62	6.000,00	6.000,00	6.000,00	6.000,00		6.000,00	6.000,00	6.000,00			25,00
4.2.	02	Transferências Correntes		2014/01/01	2021/12/31	0102 04050104	7.110,64	1.800,00	1.825,00	1.800,00	1.825,00		1.800,00	1.800,00	1.800,00			
4.2.	0201	Transferências para outras entidades		2014/01/01	2021/12/31	0102 04050108	85.121,34	20.800,00	20.800,00	20.800,00	20.800,00		20.800,00	20.800,00	20.800,00			
4.2.	0203	ANMP		2014/01/01	2021/12/31	0102 04050104	15.349,80	4.000,00	3.850,00	4.000,00	3.850,00		4.000,00	4.000,00	4.000,00			-150,00
4.2.	0204	AMEGA		2014/01/01	2021/12/31	0102 04050104	18.144,00	6.050,00	6.050,00	6.050,00	6.050,00		6.050,00	6.050,00	6.050,00			
4.2.	0205	ANAGAS		2014/01/01	2021/12/31	0102 0510101	28.602,22	5,00	5,00	5,00	5,00		5,00	5,00	5,00			
4.2.	0206	Associação Turismo Lisboa		2015/02/01	2021/12/31	0102 08050102	159.606,20	5,00	5,00	5,00	5,00		5,00	5,00	5,00			
4.2.	04	Substâncias		2014/04/30	2021/12/31	0102 08050102	13.288,68	14.000,00	14.000,00	14.000,00	14.000,00		14.000,00	14.000,00	14.000,00			
4.2.	01	Protocolos com as Juntas de Freguesia		2015/01/01	2021/12/31	0102 04050104		12.500,00	12.500,00	12.500,00	12.500,00		12.500,00	12.500,00	12.500,00			12.500,00
4.2.	0101	Transferências de Capital		2017/01/01	2021/12/31	0102 0510101		12.500,00	12.500,00	12.500,00	12.500,00		12.500,00	12.500,00	12.500,00			12.500,00
4.2.	01	Municípios		2017/01/01	2021/12/31	0102 0510101		60.000,00	60.000,00	60.000,00	60.000,00		60.000,00	60.000,00	60.000,00			60.000,00
4.2.	0101	AMRES		2017/01/01	2021/12/31	0102 08050102		1.000.000,00	1.000.000,00	1.000.000,00	1.000.000,00		1.000.000,00	1.000.000,00	1.000.000,00			
4.2.	01	Substâncias à Exploração-Giátrul		2018/06/28	2021/12/31	0102 110202	1.628.813,82	1.000.000,00	1.000.000,00	1.000.000,00	1.000.000,00		1.000.000,00	1.000.000,00	1.000.000,00			
4.2.	0101	Exploração do Parque de Campsino		2017/02/14	2021/12/31	0102 110203		11.380.987,00	11.380.987,00	11.380.987,00	11.380.987,00		11.380.987,00	11.380.987,00	11.380.987,00			
4.2.	0102	Exploração de Infraestruturas e Rodovias		2018/09/18	2021/12/31	0102 08050102		1.000.000,00	1.000.000,00	1.000.000,00	1.000.000,00		1.000.000,00	1.000.000,00	1.000.000,00			
4.2.	02	Transferências de Capital		2017/02/14	2021/12/31	0102 110202		136.952,37	136.952,37	136.952,37	136.952,37		136.952,37	136.952,37	136.952,37			
4.3.	01	Diversas não especificadas		2017/02/14	2021/12/31	0102 110203		11.380.987,00	11.380.987,00	11.380.987,00	11.380.987,00		11.380.987,00	11.380.987,00	11.380.987,00			
4.3.	0101	Diversas não especificadas		2017/02/14	2021/12/31	0102 08050103		5,00	5,00	5,00	5,00		5,00	5,00	5,00			
4.3.	0102	Indemnizações		2017/05/18	2021/12/31	0102 08050103		5,00	5,00	5,00	5,00		5,00	5,00	5,00			
4.3.	0103	Be Water - Resgate e Utilidade		2017/05/18	2021/12/31	0102 08050103		5,00	5,00	5,00	5,00		5,00	5,00	5,00			
4.3.	0104	Transf. Cap. SMS Mafra		2017/05/18	2021/12/31	0102 08050103		5,00	5,00	5,00	5,00		5,00	5,00	5,00			
4.3.	0104	Transf. Cap. de Water		2017/05/18	2021/12/31	0102 08050103		5,00	5,00	5,00	5,00		5,00	5,00	5,00			
TOTAL ...							124.734.715,29	57.813.132,00	59.878.539,37	35.749.750,00	46.888.887,37	12.989.652,00	53167020,00	37706725,00	27145530,00	162673710,0	11.139.137,37	

TOTAL DE ALTERAÇÕES : 10
TOTAL DE REVISÕES : 5

O ÓRGÃO DELIBERATIVO
Em 21 de Abril de 2019

José Dignato

O ÓRGÃO EXECUTIVO
Em 27 de Março de 2019

Amélia Sousa
Luís Sousa
Luís Sousa



16

MAPA DE MODIFICAÇÕES AO PLANO PLURIANUAL DE INVESTIMENTOS

[Handwritten signature] *lme* *vi h.*
[Handwritten mark] *8*



MODIFICAÇÕES AO PLANO PLURIANUAL DE INVESTIMENTOS

TOTAL DE ALTERAÇÕES : 9
 TOTAL DE REVISÕES : 4
 ANO CONTABILÍSTICO: 2018
 PERÍODO: 2018/01/02 a 2018/12/31

OBJECTIVO / PROGRAMA / PROJECTO / ACÇÃO	IDENTIFICAÇÃO DO PROJ. / ACÇÃO	DESCRIÇÃO	RESPONSÁVEL	DATAS		CÓDIGO ORÇAMENTAL	VALOR REALIZADO	2018			ANOS SEGUINTE			MODIFICAÇÕES			
				INÍCIO	FIM			EX	TOTAL	FINANC. DEFINIDO		FINANC. NÃO DEFINIDO	2019		2020	2021	SEGUINTE
										DOT. INICIAL	DOT. CORRIGIDA						
1.		Funções gerais															
1.1.		Serviços gerais de administração pública															
1.1.1.		Administração geral															
1.1.1.1.	01	Construção, Reparação e Beneficiação	DUOMA	2014/01/01	2021/12/31	0301	4.866.797,92	453.435,00	320.435,00	213.435,00	320.435,00	1.500.000,00	20.000,00		107.000,00		
1.1.1.1.1.	02	Edifícios Municipais															
1.1.1.1.1.1.		Aquisição e reparação de bens de Investimento															
1.1.1.1.1.1.1.	0205	Equipamento de Informática	CN	2014/01/01	2021/12/31	0102	391.082,84	140.490,00	138.685,00	70.490,00	138.685,00	3.985,00			118.195,00		
1.1.1.1.1.1.1.1.	0206	Software Informático	CN	2014/01/01	2021/12/31	0302	575.607,33	271.110,00	253.310,00	234.110,00	253.310,00	153.600,00	153.600,00		19.200,00		
1.1.1.1.1.1.1.1.1.	30	Aquisição de Edifícios	CN	2014/01/01	2021/12/31	0301	1.737.285,74	177.740,00	1.460.725,00	167.740,00	1.460.725,00	127.735,00	127.735,00		1.292.985,00		
1.1.1.1.1.1.1.1.1.1.	03	Investimentos Incorporados	CN	2017/06/20	2021/12/31	0102		109.715,00	253.580,00	109.715,00	253.580,00	25.000,00	25.000,00		143.865,00		
1.1.1.1.1.1.1.1.1.1.1.	04	Terrenos	CN	2018/01/02	2021/12/31	0102		5,00	199.990,00	5,00	199.990,00				199.985,00		
1.1.1.1.1.1.1.1.1.1.1.1.	05	Equipamento Administrativo	CN	2018/01/02	2021/12/31	0302		25.500,00	19.130,00	25.500,00	19.130,00				-6.370,00		
1.1.1.1.1.1.1.1.1.1.1.1.1.	06	Equipamento Básico	CN	2018/01/02	2021/12/31	0102		72.600,00	79.575,00	72.600,00	79.575,00				6.975,00		
1.1.1.1.1.1.1.1.1.1.1.1.1.1.	07	Ferramentas e Utensílios	CN	2018/01/02	2021/12/31	0102		2.000,00	2.000,00	2.000,00	2.000,00						
1.1.1.1.1.1.1.1.1.1.1.1.1.1.1.	08	Edifício Multiusos	DUOMA	2018/01/02	2021/12/31	0301		5,00	5,00	5,00	5,00						
1.1.1.1.1.1.1.1.1.1.1.1.1.1.1.1.	30	Quinta de Santo António	DUOMA	2018/06/28	2018/12/31	0301		500,00	500,00	500,00	500,00	1.995.000,00	2.000.000,00		500,00		
1.1.1.1.1.1.1.1.1.1.1.1.1.1.1.1.1.	36	Localização de Equipamento de Informática	USIWA	2018/10/01	2021/12/31	0102		300,00	300,00	300,00	300,00	73.800,00	73.800,00		300,00		
1.2.		Segurança e ordem públicas															
1.2.1.		Proteção civil e luta contra Incêndios															
1.2.1.1.		Transferências															
1.2.1.1.1.	01	Capital-Associações e Agrupamentos Humanitários	CN	2018/01/02	2021/12/31	0102		450.005,00	450.005,00	5,00	5,00						
1.2.1.1.1.1.	03	Capital - Associações de Municípios	CN	2018/01/02	2021/12/31	0102		5,00	5,00	5,00	5,00						
1.2.1.1.1.1.1.1.1.	02	Equipamento Administrativo	DSPC	2018/01/02	2021/12/31	05		20.500,00	1.000,00	5.500,00	1.000,00	5.000,00	10.000,00		-4.500,00		
1.2.1.1.1.1.1.1.1.1.	03	Equipamento Básico	DSPC	2018/01/02	2021/12/31	05		45.000,00	38.525,00	10.000,00	38.525,00	10.000,00	15.000,00		28.525,00		
1.2.2.		Polícia Municipal															
1.2.2.1.	01	Equipamento Administrativo	DSPC	2018/01/02	2021/12/31	05		1.000,00	500,00	1.000,00	500,00				-500,00		
1.2.2.1.1.	02	Equipamento Básico	DSPC	2018/01/02	2021/12/31	05		1.000,00	500,00	1.000,00	500,00				-500,00		
2.		Empregos sociais															
2.1.		Educação															
2.1.1.		Ensino não superior															
2.1.1.1.		Construção, Reparação e Beneficiação															
2.1.1.1.1.	01	Edifícios Escolares	DUOMA	2014/01/01	2021/12/31	0403	4.623.468,66	250.000,00	371.450,00	250.000,00	371.450,00				121.450,00		
2.1.1.1.1.1.	04	Projeto Educativo Municipal	DS	2016/01/02	2021/12/31	0102		5,00	5,00	5,00	5,00						
2.1.1.1.1.1.1.	01	Equipamento Administrativo	DS	2018/01/02	2021/12/31	0403		2.000,00	2.840,00	2.000,00	2.840,00				840,00		
2.1.1.1.1.1.1.1.	02	Equipamento Básico	DS	2018/01/02	2021/12/31	0403		60.500,00	66.295,00	60.500,00	66.295,00				5.795,00		
2.1.1.1.1.1.1.1.1.	03	Equipamento de Informática	DS	2018/01/02	2021/12/31	0403		18.000,00	5,00	18.000,00	5,00				-17.995,00		
2.1.1.1.1.1.1.1.1.1.	05	EB 2/3 da Ericeira	DUOMA	2018/01/02	2021/12/31	0403		100.005,00	793.000,00	5,00	793.000,00	2.360.305,00	50.000,00		792.995,00		
2.2.		Saúde															
2.2.1.		Serviços individuais de saúde															
2.2.1.1.		Construção, Reparação e Beneficiação															
2.2.1.1.1.	01	Centro Saúde Na Vieira/Venda do Pinheiro	DUOMA	2015/01/01	2021/12/31	0301	1.711.048,03	45.000,00	19.025,00	45.000,00	19.025,00				-25.975,00		
2.2.1.1.1.1.	02	Centro Saúde Nafta - Nafta Norte	DUOMA	2015/01/01	2021/12/31	0301	389.461,05	2.550.000,00	2.623.500,00	2.550.000,00	2.623.500,00	40.000,00			73.500,00		
2.3.		Segurança e acção sociais															
2.3.1.		Acção social															
2.3.2.		Iniciativas de Apoio ao Sênior															
2.3.2.1.	01	Academia SEI	DS	2016/01/02	2021/12/31	0402		5,00	5,00	5,00	5,00						
2.3.2.2.		Equipamento Básico															



OBJETIVO / PROGRAMA / PROJECTO / ACÇÃO	IDENTIFICAÇÃO DO PROJ. ACÇÃO	DESCRIÇÃO	RESPONSÁVEL	DATAS		CÓDIGO ORÇAMENTAL	VALOR REALIZADO	2018				ANOS SEQUENTES			MODIFICAÇÕES				
				INÍCIO	FIM			EX	TOTAL	FINANC. DEFINIDO		FINANCIAMENTO NÃO DEFINIDO	2019	2020		2021	SEGUINTES		
										DOT. INICIAL	DOT. CORRIGIDA							DOT. INICIAL	DOT. CORRIGIDA
2.3.2. 01	2018 I 14	Equipamento Administrativo	DOS	2018/01/02	2021/12/31	0402	14.294.752,07	4.795.625,00	7.094.895,00	3.788.625,00	6.644.895,00	450.000,00	6.294.625,00	3.725.135,00	2.486.500,00	2.856.270,00			
2.3.2. 02	2018 I 15	Equipamento Básico	DOS	2018/01/02	2021/12/31	0402		1.600,00	1.600,00	1.600,00	1.600,00					7.360,00			
2.4. 01	2014	Habituação e serviços colectivos	DUOMA	2014/01/01	2021/12/31	0402	159.968,49	91.980,00	67.310,00	25.000,00	10,00	66.970,00	1.000.000,00	1.200.000,00	300.000,00	-24.670,00			
2.4.1. 0101	2014 I 21	Habituações Sociais	DUOMA	2014/01/01	2021/12/31	0301	2.597.960,25	200.005,00	389.465,00	5,00	389.465,00	200.000,00	200.000,00	200.000,00	200.000,00	389.460,00			
2.4.1. 0101	2014 I 21	Habituações Sociais	DUOMA	2014/01/01	2021/12/31	0301	1.138.222,31	850.005,00	29.775,00	5,00	29.775,00	850.000,00	850.000,00	50.000,00	50.000,00	29.770,00			
2.4.2. 01	2014	Ordenamento do território	DUOMA	2014/01/01	2021/12/31	0302	160.279,70	39.000,00	39.000,00	39.000,00	39.000,00	39.000,00	39.000,00	39.000,00	39.000,00	39.000,00			
2.4.2. 0101	2014 I 22	Requalificação de diversos Espaços Urbanos	DUOMA	2014/01/01	2021/12/31	0301	139.071,74	1.400.000,00	1.412.000,00	1.400.000,00	1.412.000,00	20.000,00	20.000,00	20.000,00	20.000,00	12.000,00			
2.4.2. 0105	2014 I 26	Parque Ecológico da Venda do Pinheiro	DUOMA	2016/04/21	2021/12/31	0301		1.000,00	1.000,00	1.000,00	1.000,00					99.750,00			
2.4.2. 03	2014 I 30	Sistema de Informação Geográfica - SIG	DUOMA	2016/01/02	2021/12/31	0301		20.220,00	119.970,00	20.220,00	119.970,00					2.000,00			
2.4.2. 04	2014 I 31	Porta CMH	CM	2014/01/01	2021/12/31	0302		5,00	5,00	5,00	5,00					43.050,00			
2.4.2. 01	2016	Construção e Requalificação	DUOMA	2016/04/21	2021/12/31	0301		1.000,00	1.000,00	1.000,00	1.000,00					16.500,00			
2.4.2. 01	2018 I 3	Equipamento Administrativo	DUOMA	2018/01/02	2021/12/31	0301		10.000,00	10.000,00	10.000,00	10.000,00					300.000,00			
2.4.2. 02	2018 I 17	Ferramentas e utensílios	DUOMA	2018/01/02	2021/12/31	0301		5,00	5,00	5,00	5,00					16.500,00			
2.4.2. 03	2018 I 18	Parque Verde da Enxa	DUOMA	2018/01/02	2021/12/31	0301		5,00	5,00	5,00	5,00					300.000,00			
2.4.2. 04	2018 I 35	Requalificação Urbana do Largo da Feira na Malveira/Casa Cultura	DUOMA	2018/01/02	2021/12/31	0301		10.000,00	10.000,00	10.000,00	10.000,00					850.000,00			
2.4.2. 05	2018 I 36	Requalificação Urbana do Largo da Malveira	DUOMA	2018/01/02	2021/12/31	0301		10,00	16.510,00	5,00	5,00					300.000,00			
2.4.2. 06	2018 I 37	Requalificação Urbana do Largo da Feira na Malveira/Casa Cultura	DUOMA	2018/01/02	2021/12/31	0301		5,00	5,00	5,00	5,00					495.000,00			
2.4.2. 07	2018 I 38	Mobilidade Urbana Sustentável	DUOMA	2018/01/02	2021/12/31	0301		100.005,00	5,00	5,00	5,00					200.000,00			
2.4.3. 01	2014	Saneamento	DAEUR	2014/01/01	2021/12/31	0303	424.412,71	160.005,00	371.310,00	5,00	371.310,00	340.000,00	340.000,00	250.000,00	250.000,00	371.305,00			
2.4.3. 0101	2014 I 32	Rede de Coletores em Diversas Localidades	DAEUR	2014/01/01	2021/12/31	0303		10.000,00	3.000,00	10.000,00	3.000,00					-7.000,00			
2.4.3. 0102	2014 I 33	Reparação e Beneficiação da Rede de Esgotos	DAEUR	2014/01/01	2021/12/31	0303		5,00	5,00	5,00	5,00					139.185,00			
2.4.4. 01	2014	Abastecimento de Água	DUOMA	2014/01/01	2021/12/31	0303	904.876,58	5,00	139.190,00	5,00	139.190,00					139.185,00			
2.4.4. 0101	2014 I 36	Redes de Abastecimento de Água	DUOMA	2014/01/01	2021/12/31	0303		5,00	5,00	5,00	5,00					495.000,00			
2.4.5. 01	2014	Reparação e Beneficiação de bens de Investimento	DAEUR	2014/01/01	2021/12/31	0303		12.000,00	500,00	12.000,00	500,00					139.185,00			
2.4.5. 0101	2014 I 37	Equipamento de Recolha de Resíduos	DAEUR	2014/01/01	2021/12/31	0303	422.047,52	750.750,00	107.780,00	25.750,00	107.780,00	1.067.450,00	1.067.450,00	552.390,00	552.390,00	82.030,00			
2.4.5. 04	2014	Mini-Ecosentro	DUOMA	2014/01/01	2021/12/31	0303		12.000,00	500,00	12.000,00	500,00					-11.500,00			
2.4.5. 0401	2015 I 3	Protecção do meio ambiente e conservação da natureza	DUOMA	2015/01/01	2021/12/31	0303		332.630,00	88.490,00	45.855,00	88.490,00					42.635,00			
2.4.6. 01	2014	Arranjos Paisagísticos - Zonas Verdes	DUOMA	2014/01/01	2021/12/31	0303	918.247,44	38.120,00	68.120,00	38.120,00	68.120,00					30.000,00			
2.4.6. 0102	2014 I 39	Centros	DUOMA	2014/01/01	2021/12/31	0303	4.200,35	92.520,00	5,00	92.520,00						30.000,00			
2.4.6. 0103	2014 I 40	Requalificação e Valorização das Linhas de Água	DUOMA	2015/01/01	2021/12/31	0303	18.343,72									-92.515,00			

TOTAL DE ALTERAÇÕES : 9
TOTAL DE REVISÕES : 4

ANO CONTABILÍSTICO: 2018 PERÍODO: 2018/01/02 a 2018/12/31

MODIFICAÇÃO AO PLANO PLURIANUAL DE INVESTIMENTOS

Prestitação de Conta 2018



OBJETIVO / PROGRAMA / PROJECTO / ACÇÃO	IDENTIFICAÇÃO DO PROJ. / ACÇÃO	DESCRIÇÃO	RESPONSÁVEL	DATAS		CÓDIGO ORÇAMENTAL	VALOR REALIZADO	2018				ANOS SEQUITES			MODIFICAÇÕES	
				INICIO	FIM			TOTAL	FINANC. DEFINIDO		FINANCIAMENTO NÃO DEFINIDO	2019	2020	2021		SEGUINTES
									DOT. INICIAL	DOT. CORRIGIDA						
MODIFICAÇÕES AO PLANO PLURIANUAL DE INVESTIMENTOS																
ANO CONTABILÍSTICO: 2018 PERÍODO: 2018/01/02 a 2018/12/31																
TOTAL DE ALTERAÇÕES : 9 TOTAL DE REVISÕES : 4																
2.4-6. 02	2018 I 19	Jardins Municipais	DAEIR	2018/01/02	2021/12/31	0303 07030305	21.182.482,88	10.008.850,00	5.510.250,00	9.491.880,00	516.270,00	13073775,00	8.107.645,00	4.125.500,00	300.000,00	3.981.630,00
2.4-6. 03	2018 I 20	Equipamento Básico	DUOMA	2018/02/02	2021/12/31	0303 0701099		1.000,00	15.000,00	1.000,00	1.000,00					-14.000,00
2.4-6. 04	2018 I 21	Ferramentas e utensílios	DUOMA	2018/01/02	2021/12/31	0303 0701199		95.995,00	29.580,00	95.995,00	95.995,00					66.435,00
2.4-6. 05	2018 I 22	Equipamento de Limpeza Urbana	DAEIR	2018/01/02	2021/12/31	0303 0701199		1.000,00	1.000,00	1.000,00	1.000,00					-29.000,00
2.5. 2.5.1. 01	2014	Serviços culturais, recreativos e religiosos	DAEIR	2018/01/02	2021/12/31	0303 0701099		30.000,00	30.000,00	30.000,00	30.000,00					
2.5.1. 01	2014	Cultura	DAEIR	2018/01/02	2021/12/31	0303 07030305		8.905.995,00	10.008.850,00	9.491.880,00	516.270,00	13073775,00	8.107.645,00	4.125.500,00	300.000,00	3.981.630,00
2.5.1. 0101	2014	Construção, reparação e Beneficiação	DUOMA	2014/01/01	2021/12/31	0401 07010399	188.026,46	60.000,00	10.000,00	500,00		440.000,00	20.000,00			-9.500,00
2.5.1. 0104	2014 I 43	Diversas Instalações Culturais	DUOMA	2014/01/01	2021/12/31	0401 07010399		82.000,00	82.000,00	76.400,00		425.000,00	500.000,00			-81.400,00
2.5.1. 0104	2014 I 45	Museu da Música	DUOMA	2014/01/01	2021/12/31	0401 0803001		82.000,00	77.000,00	76.400,00						76.400,00
2.5.1. 01	2016	Transferências	DAEIR	2016/04/21	2021/12/31	0102 080701	54.500,00	5.000,00	5.000,00	50.000,00		15.000,00	15.000,00			45.000,00
2.5.1. 0102	2016 I 4	Transferências de Capital	DAEIR	2016/04/21	2021/12/31	0102 080701		5.000,00	5.000,00	50.000,00		15.000,00	15.000,00			45.000,00
2.5.1. 07	2018 I 23	Equipamento Administrativo	DAEIR	2018/01/02	2021/12/31	0401 0701099		20.000,00	2.150,00	2.150,00		200.000,00	450.000,00			-17.850,00
2.5.1. 08	2018 I 24	Equipamento Básico	DAEIR	2018/01/02	2021/12/31	0401 0701099		2.500,00	2.500,00	57.265,00		500.000,00	1.000.000,00			54.765,00
2.5.1. 09	2018 I 49	Museu Raúl de Almeida	DAEIR	2018/06/28	2021/12/31	0401 0701099		2.500,00	2.500,00	57.265,00		200.000,00	450.000,00			54.765,00
2.5.1. 10	2018 I 50	Quinta da raposa	DAEIR	2018/06/28	2021/12/31	0401 0701099		2.500,00	2.500,00	57.265,00		200.000,00	450.000,00			54.765,00
2.5.1. 11	2018 I 51	Museu do Pão	DAEIR	2018/06/28	2021/12/31	0401 0701099		2.500,00	2.500,00	57.265,00		200.000,00	450.000,00			54.765,00
2.5.2. 2.5.2. 01	2014	Desporto, recreio e lazer	DAEIR	2014/01/01	2021/12/31	0401 07010399	69.198,94	300.000,00	58.895,00	58.895,00		58.895,00				24.715,00
2.5.2. 0101	2014	Construção, reparação e Beneficiação	DUOMA	2014/01/01	2021/12/31	0401 07010399		25.000,00	10.000,00	243.000,00		243.000,00				233.000,00
2.5.2. 0102	2014 I 50	Edifícios-Instalações Desportivas	DUOMA	2014/01/01	2021/12/31	0401 07010406		25.000,00	10.000,00	243.000,00		243.000,00				233.000,00
2.5.2. 0102	2014 I 50	Construções Diversas-Instalações Desportivas	DUOMA	2014/01/01	2021/12/31	0401 07010406		25.000,00	10.000,00	243.000,00		243.000,00				233.000,00
2.5.2. 0103	2014 I 51	Diversos Parques de Jogo e Recreio	DUOMA	2014/01/01	2021/12/31	0401 07030306	5.088,00	275.000,00	408.500,00	158.500,00	250.000,00	98.000,00				133.500,00
2.5.2. 06	2014 I 85	Transferências de Capital	CH	2014/09/18	2021/12/31	0102 080701	290.394,84	605.000,00	674.965,00	74.965,00	600.000,00					69.965,00
2.5.2. 03	2018 I 25	Equipamento Administrativo	DAEIR	2018/01/02	2021/12/31	0401 0701099		2.500,00	2.500,00	9.990,00						7.490,00
2.5.2. 04	2018 I 26	Equipamento Básico	DAEIR	2018/01/02	2021/12/31	0401 0701099		75.655,00	75.655,00	94.775,00						19.120,00
2.5.2. 07	2018 I 55	Infra Sustaentável Investimento	DAEIR	2018/09/18	2021/12/31	0401 07010499		27.060,00	27.060,00	27.060,00		142.425,00				27.060,00
2.5.3. 2.5.3. 01	2014	Outras actividades cívicas e religiosas	DAEIR	2014/01/01	2021/12/31	0401 07010499		5.000,00	5.000,00	146.000,00		146.000,00				141.000,00
2.5.3. 0101	2014 I 87	Transferências de Capital	CH	2014/09/18	2021/12/31	0102 080701	415.000,00	5.000,00	5.000,00	146.000,00		146.000,00				141.000,00
3. 3.1. 3.1.1.		Funções económicas														
3.1.1. 3.1.1. 01	2014 I 86	Agricultura, pecuária, silvicultura, caça e pesca	DAEIR	2014/09/18	2021/12/31	0102 080701	1.000,00	5,00	5,00	5,00						
3.1.1. 01	2018 I 27	Transferências de Capital	DAEIR	2018/01/02	2021/12/31	0303 0701099		5,00	5,00	5,00						
3.1.1. 02	2018 I 28	Equipamento Administrativo	DAEIR	2018/01/02	2021/12/31	0303 0701099		6.500,00	6.500,00	270,00						-6.230,00
3.1.1. 03	2018 I 29	Equipamento Básico	DAEIR	2018/01/02	2021/12/31	0303 0701099		50,00	50,00	50,00						-49.950,00
3.1.1. 04	2018 I 46	Equipamento de Transporte	DAEIR	2018/01/02	2021/12/31	05 07010699		33.455,00	33.455,00	33.455,00						5,00
3.2. 3.2.1. 3.2.1. 01	2014	Indústria e energia	DAEIR	2014/01/01	2021/12/31	0102 070205		33.455,00	33.455,00	33.455,00		33.450,00	15.205,00	15.205,00	19.920,00	
3.2.1. 0101	2014 I 57	Iluminação pública	DAEIR	2014/01/01	2021/12/31	0301 07030304	423.635,91	175.000,00	75.000,00	345.000,00	90.000,00	200.000,00				270.000,00
3.2.1. 0102	2014 I 58	Iluminação em Diversas Localidades	DUOMA	2014/01/01	2021/12/31	0301 0701099	449.398,51	125.000,00	50.000,00	186.775,00	75.000,00	150.000,00				136.775,00
3.3. 3.3.1. 3.3.1. 01	2014	Equipamento	DAEIR	2014/01/01	2021/12/31	0301 0701099		435.000,00	435.000,00	345.000,00						
3.3.1. 0101	2014 I 57	Construção e Infraestruturas	DUOMA	2014/01/01	2021/12/31	0301 0701099		435.000,00	435.000,00	345.000,00						
3.3.1. 0102	2014 I 58	Equipamento	DUOMA	2014/01/01	2021/12/31	0301 0701099		125.000,00	50.000,00	186.775,00	75.000,00	150.000,00				
3.3.1. 01	2014	Transportes e comunicações	DAEIR	2014/01/01	2021/12/31	0102 070205		33.455,00	33.455,00	33.455,00						
3.3.1. 0101	2014	Transportes rodoviários	DAEIR	2014/01/01	2021/12/31	0102 070205		33.455,00	33.455,00	33.455,00						
3.3.1. 0102	2014	Construção, reparação e Beneficiação	DAEIR	2014/01/01	2021/12/31	0102 070205		33.455,00	33.455,00	33.455,00						



OBJETIVO / PROGRAMA / PROJECTO / ACÇÃO	IDENTIFICAÇÃO DO PROJ. / ACÇÃO	DESCRIÇÃO	RESPONSÁVEL	DÍTAS		CÓDIGO ORÇAMENTAL	VALOR REALIZADO	2018				ANOS SEQUITES			MODIFICAÇÕES			
				INÍCIO	FIM			TOTAL	FINANC. DEFINIDO		FINANCIAMENTO NÃO DEFINIDO	2019	2020	2021		SEQUITES		
									DOT. INICIAL	DOT. CORRIGIDA							DOT. INICIAL	DOT. CORRIGIDA
3.3.1. 0101	2014 I 59	Viadutos, Arruamentos e obras Complementares	DUOMA	2014/01/01	2021/12/31	0301	23.398.162,45	10.795.720,00	12.688.905,00	6.044.155,00	11.123.085,00	1.565.420,00	15258845,00	5.250.705,00	319.920,00	5.078.930,00		
3.3.1. 0102	2014 I 60	Ampliação do Estacionamento na Via de Mafra	DUOMA	2014/01/01	2021/12/31	0301	15.698.733,65	4.127.935,00	6.887.690,00	1.612.465,00	4.372.220,00	2.515.470,00				2.739.755,00		
3.3.1. 0103	2014 I 61	Constituição e Ampliação de Estacionamentos	DUOMA	2014/01/01	2021/12/31	0301	1.557.658,61	40.800,00	33.500,00	40.000,00	33.500,00					-6.500,00		
3.3.1. 02	2014	Aquisição e Reparação de bens de Investimento	DUOMA	2014/01/01	2021/12/31	0301	34.310,36	1.689.620,00	1.299.620,00	1.689.620,00	1.299.620,00	20.000,00				-390.000,00		
3.3.1. 0202	2014 I 62	Equipamento Básico	DUOMA	2014/01/01	2021/12/31	0301	238.912,71	228.500,00	282.040,00	153.500,00	207.040,00	75.000,00				53.540,00		
3.3.1. 0203	2014 I 63	Equipamento de Transporte	DUOMA	2014/01/01	2021/12/31	0301	285.498,38	275.010,00	363.570,00	5,00	5,00	5,00				110.775,00		
3.3.1. 01	2018 I 39	Parque de Estacionamento da Ericeira	DUOMA	2018/01/02	2021/12/31	0301		5,00	5,00	5,00	5,00					50.000,00		
3.3.1. 02	2018 I 40	Parque Intermodal da Ericeira	DUOMA	2018/01/02	2021/12/31	0301		50.005,00	50.005,00	5,00	5,00	2.040.000,00	1.000.000,00			300.000,00		
3.3.1. 03	2018 I 41	Infraestruturas Rodoviárias	DUOMA	2018/01/02	2021/12/31	0301		5,00	5,00	5,00	5,00	1.000.000,00	1.000.000,00			50.000,00		
3.3.1. 04	2018 I 42	Parque Autocaravanas	DUOMA	2018/01/02	2021/12/31	0301		100.005,00	100.005,00	5,00	5,00	100.000,00	300.000,00			2.000.000,00		
3.4.		Comércio e turismo																
3.4.1.		Mercados e feiras																
3.4.1. 01	2014	Construção, reparação e Beneficição	DUOMA	2014/01/01	2021/12/31	0303	11.752,65	100.000,00	96.000,00	5.000,00	1.000,00	95.000,00	1.270.000,00			-4.000,00		
3.4.1. 0101	2014 I 64	Mercados	DUOMA	2014/01/01	2021/12/31	0303												
3.4.2.		Turismo																
3.4.2. 01	2010	Construção, reparação e Beneficição	DUOMA	2010/01/01	2021/12/31	0401	62.531,98	114.350,00	5,00	114.350,00	5,00					-114.345,00		
3.4.2. 0106	2010 I 67	Requalificação da Praia de Ribeira D'Tilhas	DUOMA	2010/01/01	2021/12/31	0401												
3.4.2. 01	2014	Construção, reparação e Beneficição	DUOMA	2014/01/01	2021/12/31	0401	235.333,07	95.000,00	177.000,00	75.000,00	177.000,00		400.000,00			102.000,00		
3.4.2. 0101	2014 I 66	Apoios de Praia	DUOMA	2014/01/01	2021/12/31	0401	783.137,29	1.170.000,00	1.243.510,00	1.100.000,00	1.173.910,00	70.000,00				73.910,00		
3.4.2. 0202	2014 I 67	Arranjo das Zonas Balneares	DUOMA	2014/01/01	2021/12/31	0401		5,00	5,00	5,00	5,00							
3.4.2. 0104	2014 I 69	Posto de Turismo da Ericeira	DUOMA	2014/01/01	2021/12/31	0401	423.620,72	5,00	5,00	5,00	5,00							
3.4.2. 0105	2014 I 70	Planos de Praia	DUOMA	2014/01/01	2021/12/31	0401	6.642,00	69.780,00	69.780,00	59.780,00	59.780,00	10.000,00				1.000,00		
3.4.2. 0106	2014 I 71	Equipamentos de Praia	DUOMA	2014/01/01	2021/12/31	0401	318,00	20.005,00	21.005,00	5,00	1.005,00	20.000,00				1.000,00		
3.4.2. 02	2018 I 30	Equipamento Administrativo	DD5	2018/01/02	2021/12/31	0401		1.000,00	1.000,00	1.000,00	1.000,00							
3.4.2. 03	2018 I 31	Equipamento Básico	DD5	2018/01/02	2021/12/31	0401		1.000,00	1.000,00	1.000,00	1.000,00							
3.4.2. 04	2018 I 43	Apoio de Praia Baileia Sul	DUOMA	2018/01/02	2021/12/31	0401		5,00	5,00	5,00	5,00							
3.4.2. 05	2018 I 44	Apoio de Praia Matadouro	DUOMA	2018/01/02	2021/12/31	0401		5,00	5,00	5,00	5,00		750.000,00					
3.5.		Outras funções económicas																
3.5.1.		Infraestruturas diversas																
3.5.1. 01	2014	Construção, reparação e Beneficição	DUOMA	2015/01/01	2021/12/31	0301	1.583,01	42.935,00	42.935,00	42.935,00	42.935,00					5,00		
3.5.1. 0103	2015 I 5	Infraestruturas de Rede em Fibra Óptica	DUOMA	2015/01/01	2021/12/31	0301												
3.5.1. 05	2014 I 81	Outras Despesas de Capital	CM	2014/01/01	2021/12/31	0102	1.175.045,00	5,00	5,00	5,00	5,00							
3.5.1. 07	2014 I 83	Plano Estratégico de Mafra para o Horizonte 2020	GPEP	2014/09/18	2021/12/31	0202		5,00	5,00	5,00	5,00							
3.5.1. 08	2014 I 84	Outros Investimentos	GAPC	2014/09/18	2021/12/31	0102	867,68	5,00	5,00	5,00	5,00							
3.5.1. 02	2018 I 32	Iniciativa WiFiEU - Outras		2018/01/02	2021/12/31	0301		12.300,00	12.300,00	12.300,00	12.300,00							
3.5.1. 04	2018 I 45	Construções e Infraestruturas		2018/04/06	2021/12/31	0102		5,00	5,00	5,00	5,00							
3.5.1. 04	2018 I 45	Laboratório Vivo para a pescarborização da Ericeira		2018/04/06	2021/12/31	0102	720,00	5,00	5,00	5,00	5,00					5,00		
3.5.1. 04	2018 I 45	Laboratório Vivo para a pescarborização da Ericeira		2018/04/06	2021/12/31	0102	720,00	5,00	5,00	5,00	5,00					715,00		
3.5.1. 04	2018 I 45	Laboratório Vivo para a pescarborização da Ericeira		2018/04/06	2021/12/31	0102	720,00	5,00	5,00	5,00	5,00					715,00		
3.5.1. 05	2018 I 47	Protocolo de Colaboração ACSM		2018/06/28	2021/12/31	0102	27.000,00	27.000,00	27.000,00	27.000,00	27.000,00					27.000,00		

TOTAL DE ALTERAÇÕES : 9
TOTAL DE REVISÕES : 4

ANO CONTABILÍSTICO : 2018 PERÍODO : 2018/01/02 a 2018/12/31

MODIFICAÇÕES AO PLANO PLURIANUAL DE INVESTIMENTOS



MODIFICAÇÕES AO PLANO PLURIANUAL DE INVESTIMENTOS

TOTAL DE ALTERAÇÕES : 9 ANO CONTABILÍSTICO : 2018 PERÍODO : 2018/01/02 a 2018/12/31
 TOTAL DE REVISÕES : 4

OBJECTIVO / PROGRAMA / PROJECTO / ACÇÃO	IDENTIFICAÇÃO DO PROJ. / ACÇÃO	DESCRIÇÃO	RESPONSÁVEL	DATAS		CÓDIGO ORÇAMENTAL	VALOR REALIZADO	2018			ANOS SEQUENTES			MODIFICAÇÕES				
				INÍCIO	FIM			TOTAL	FINANC. DEFINIDO	FINANCIAMENTO NÃO DEFINIDO	2019	2020	2021		SEQUENTES			
4.1. 0101	2014 2014 I 77	Operações da dívida autárquica - empréstimos	CM	2014/01/01	2027/12/31	A TRANSPORTAR...	43.994.107,56	19.133.205,00	23.397.650,00	10.951.170,00	18.693.955,00	4.703.675,00	21698810,00	13107850,00	7.250.705,00	319.920,00	7.742.785,00	
4.1. 0102	2014 2014 I 78	Empréstimos Bancários m/l prazo	CM	2014/01/01	2024/12/31	0103 100603	3.005.821,99	757.390,00	757.390,00	757.390,00	757.390,00	757.390,00	662.140,00	566.890,00	397.670,00	523.505,00		
4.1. 0103	2014 2014 I 79	Amortizações da dívida - empréstimos curto prazo	CM	2014/01/01	2024/12/31	0103 100503	4.940.000,00	5,00	5,00	5,00	5,00	5,00	1.034.605,00	1.071.745,00	1.110.935,00	1499865,00	42.210,00	
4.1. 0104	2014 2014 I 80	Outras Amortizações de Médio e Longo Prazo	CM	2014/01/01	2024/12/31	0103 0703001	2.543.705,87	998.450,00	1.040.660,00	998.450,00	1.040.660,00	1.040.660,00	1.034.605,00	1.071.745,00	1.110.935,00	1499865,00	42.210,00	
4.1. 0105	2014 2014 I 81	Ações e Outras Participações	CM	2014/01/01	2024/12/31	0102 090702	883.646,00	5,00	5,00	5,00	5,00	5,00	146.945,00	73.475,00		50.000,00	-73.475,00	
4.1. 0106	2015 2015 I 6	Fundo de Apoio Municipal (FAM)	CM	2015/01/01	2024/12/31	0102 090802		293.890,00	220.415,00	293.890,00	220.415,00	220.415,00						
4.1. 0107	2015 2015 I 8	Unidades Participação - Soc. e quase soc não Financeiras - Privadas	CM	2015/01/01	2024/12/31	0102 090801		5,00	5,00	5,00	5,00	5,00						
4.1. 0108	2018 2018 I 52	Empréstimos m/l prazo IRRU	CM	2018/06/28	2038/12/31	0103 100603												
4.1. 0109	2018 2018 I 53	Amortizações da dívida - Edif. Antiga Repartição de Finanças de Matra	CM	2018/06/28	2038/12/31	0103 100603												
4.1. 0110	2018 2018 I 54	Amortizações da dívida - Requalificação Largo da Feira e Casa Canas	CM	2018/12/13	2038/12/31	0103 100603												
4.2. 0201	2015 2015 I 7	Amortizações da dívida - Ampliação Regua EB António B Franco Ericeira	CM	2015/01/01	2024/12/31	0102 0805002	159.606,20	5,00	5,00	5,00	5,00	5,00						
4.2. 0202	2015 2015 I 8	Transferências entre administrações	CM	2015/01/01	2024/12/31	0102 0805002												
4.3. 0301	2017 2017 I 1	Protocolos com as Juntas de Freguesia	CM	2017/02/14	2024/12/31	0102 110202	1.628.813,82	1.000.000,00	1.000.000,00	1.000.000,00	1.000.000,00	1.000.000,00						
4.3. 0302	2017 2017 I 2	Transferências de Capital	CM	2017/05/18	2024/12/31	0102 110203		11.380.987,00	10.504.407,00	11.380.987,00	10.504.407,00	11.380.987,00						
4.3. 0303	2017 2017 I 3	Diversas não especificadas	CM	2017/05/18	2024/12/31	0102 0805003		5,00	5,00	5,00	5,00	5,00						
4.3. 0304	2017 2017 I 4	Diversas não especificadas	CM	2017/05/18	2024/12/31	0102 0805002		5,00	5,00	5,00	5,00	5,00						
						TOTAL ...	57.093.701,44	33.563.952,00	36.167.484,37	14.000.955,00	23.832.832,37	12.334.652,00	30719505,00	14819965,00	9.025.025,00	6860445,00	9.831.897,37	

O ÓRGÃO DELIBERATIVO
 Em 17 de Abril de 2019

O ÓRGÃO EXECUTIVO
 Em 23 de Março de 2019

[Handwritten signatures and initials]



MAPA DE MODIFICAÇÕES AO PLANO DE ATIVIDADES MUNICIPAIS

h
g
v. 
 

OBJECTIVO / PROGRAMA / PROJECTO / ACÇÃO	IDENTIFICAÇÃO DO PROJ. / ACÇÃO	DESCRIÇÃO	RESPONSÁVEL	DATAS		CÓDIGO ORÇAMENTAL EX	VALOR REALIZADO	2018				ANOS SEQUENTES				MODIFICAÇÕES	
				FINANC. DEFINIDO				FINANC. NÃO DEFINIDO		2019	2020	2021	SEQUENTES				
				TOTAL	DOT. CORRIGIDA			DOT. INICIAL	DOT. CORRIGIDA					2019	2020		2021
INICIO	FIN	DOT. INICIAL	DOT. CORRIGIDA	DOT. INICIAL	DOT. CORRIGIDA	2019	2020	2021	SEQUENTES								
1.		Funções gerais															
1.1.		Serviços gerais de administração pública															
1.1.1.		Administração geral															
1.1.1.1.	2014 A 65	Consultoria e auditoria	CN	2014/01/01	2021/12/31	0102	114.834,62	27.930,00	27.930,00	27.930,00	27.930,00	25.960,00	107.610,00	6.500,00	6.500,00	5.340,00	
1.1.1.1.	2017 A 1	Vigilância e segurança	DSPC	2017/01/01	2021/12/31	05	236.835,06	265.500,00	270.840,00	265.500,00	270.840,00	184.475,00	6.500,00	6.500,00	6.500,00	148.195,00	
1.1.1.1.	2017 A 7	Trabalhos Especializados	CN	2017/09/28	2021/12/31	0102	5.571,90	185.085,00	333.280,00	185.085,00	333.280,00	28.625,00	6.500,00	6.500,00	6.500,00	6.140,00	
1.1.1.1.	2018 A 1	Publicações Periódicas	GAPC	2018/01/02	2021/12/31	0102		68.840,00	68.840,00	68.840,00	68.840,00	62.700,00	62.700,00	62.700,00	62.700,00	6.140,00	
1.1.1.1.	2018 A 2	Fundação	CN	2018/01/02	2021/12/31	0203		40.700,00	40.700,00	40.700,00	40.700,00	10.675,00	40.700,00	40.700,00	40.700,00	-10.000,00	
1.1.1.1.	2018 A 3	Obras Coercivas	CN	2018/01/02	2021/12/31	0102		250.000,00	325.500,00	250.000,00	325.500,00	50.000,00	8.500,00	5.500,00	5.500,00	250.500,00	
1.1.1.1.	2018 A 4	Modernização Administrativa	GAI	2018/01/02	2021/12/31	0102		46.985,00	16.985,00	46.985,00	16.985,00	4.090,00	8.500,00	6.000,00	5.000,00	-30.000,00	
1.1.1.1.	2018 A 32	Locação de Equipamento de Informática	USJMA	2018/10/01	2021/12/31	0102		1.000,00	1.000,00	1,000,00	1,000,00	6,000,00	6,000,00	5,000,00	5,000,00	1,000,00	
1.2.		Jurás															
1.2.1.		Segurança e ordem públicas															
1.2.1.1.		Proteção civil e luta contra incêndios															
1.2.1.1.	2018	Transferências	CN	2018/01/02	2021/12/31	0102		380.000,00	864.925,00	380.000,00	864.925,00	411.875,00	411.875,00	390.600,00	390.600,00	484.925,00	
1.2.1.1.	2018 A 5	Comunidades e Agrupamentos															
1.2.1.1.	2018 A 6	Planos de Emergência e Ações de Formação e Sensibilização	DSPC	2018/01/02	2021/12/31	05		12.500,00	500,00	12.500,00	500,00	12.500,00	12.500,00	12.500,00	12.500,00	-12.000,00	
2.		Funções sociais															
2.1.		Educação															
2.1.1.		Ensino não superior															
2.1.1.1.	2014 A 7	Rede Escolar do Concelho - Renda	DEJ	2014/01/01	2021/12/31	0403		3.746.435,00	4.008.210,00	3.746.435,00	4.008.210,00	5.347.395,00	5.497.980,00	5.351.125,00	97991405,00	261.775,00	
2.1.1.1.	2017 A 6	Promção do Sucesso Escolar	CN	2017/02/14	2021/12/31	0403	14.357.081,40	18.155,00	18.155,00	18.155,00	18,155,00	138.115,00	92.240,00	92.240,00	92,240,00	84.930,00	
2.1.1.1.	2017 A 6	Promção do Sucesso Escolar															
2.1.1.1.	2017 A 6	Promção do Sucesso Escolar															
2.1.1.1.	2017 A 6	Promção do Sucesso Escolar															
2.1.1.1.	2017 A 6	Promção do Sucesso Escolar															
2.1.1.1.	2017 A 6	Promção do Sucesso Escolar															
2.1.1.1.	2018 A 7	Transferências - Instituições sem Fins Lucrativos	DOS	2018/01/02	2021/12/31	0403		220.465,00	147.380,00	220.465,00	147.380,00	18.000,00	18.000,00	18.000,00	18.000,00	-25.300,00	
2.1.1.1.	2018 A 7	Transferências - Instituições sem Fins Lucrativos	DOS	2018/01/02	2021/12/31	0403		18.000,00	27.200,00	18.000,00	27.200,00	18.000,00	18.000,00	18.000,00	18.000,00	9.200,00	
2.1.2.		Serviços auxiliares de ensino															
2.1.2.1.	2014 A 9	Transportes Escolares	DEJ	2014/01/01	2021/12/31	0403		1.350.000,00	1.514.030,00	1.350.000,00	1.514.030,00	1.350.000,00	1.350.000,00	1.350.000,00	1.350.000,00	164.030,00	
2.1.2.1.	2014 A 10	Alimentação ensino Pré-Escolar e Básico	DEJ	2014/01/01	2021/12/31	0403		896.150,00	750.150,00	896.150,00	750.150,00	1.485.650,00	1.485.650,00	1.485.650,00	1.485.650,00	-146.000,00	
2.1.2.1.	2014 A 10	Alimentação ensino Pré-Escolar e Básico															
2.1.2.1.	2014 A 10	Alimentação ensino Pré-Escolar e Básico															
2.1.2.1.	2014 A 11	Alimentação Creche Municipal	DEJ	2014/01/01	2021/12/31	0403		29.000,00	29.000,00	29.000,00	29.000,00	29.000,00	29.000,00	29.000,00	29.000,00	-54.000,00	
2.1.2.1.	2014 A 12	Fornecimento de Fruta Escolar	DEJ	2014/01/01	2021/12/31	0403		34.600,00	600,00	34.600,00	600,00	43.350,00	43.350,00	43.350,00	43.350,00	-34.000,00	
2.1.2.1.	2017 A 2	Ação Social Escolar	DS	2017/01/01	2021/12/31	0403		15.000,00	15.000,00	15.000,00	15.000,00	15.000,00	15.000,00	15.000,00	15.000,00	15.000,00	
2.1.2.1.	2018 A 8	Bo Sa de Livros Escolares	DOS	2018/01/02	2021/12/31	0403		6.000,00	6.000,00	6.000,00	6.000,00	6.000,00	6.000,00	6.000,00	6.000,00	6.000,00	
2.1.2.1.	2018 A 9	Atividades de Enriquecimento Curricular	DOS	2018/01/02	2021/12/31	0102		385.000,00	350.500,00	385.000,00	350.500,00	385.000,00	385.000,00	385.000,00	385.000,00	15.500,00	

TOTAL DE ALTERAÇÕES : 10
TOTAL DE REVISÕES : 5

ANO CONTABILÍSTICO: 2018

PERÍODO: 2018/01/02 a 2018/12/31

MODIFICAÇÕES AO PLANO DE ATIVIDADES MUNICIPAIS



MODIFICAÇÕES AO PLANO DE ATIVIDADES MUNICIPAIS

TOTAL DE ALTERAÇÕES : 10
TOTAL DE REVISÕES : 5

ANO CONTABILÍSTICO: 2018 PERÍODO: 2018/01/02 a 2018/12/31

OBJECTIVO / PROGRAMA / PROJECTO / ACÇÃO	IDENTIFICAÇÃO DO PROJ. / ACÇÃO	DESCRIÇÃO	RESPONSÁVEL	DATAS		CÓDIGO ORÇAMENTAL	VALOR REALIZADO	TOTAL		FINANC. DEFINIDO		FINANCIAMENTO NÃO DEFINIDO		ANOS SEQUITES				MODIFICAÇÕES				
				INÍCIO	FIM			EX	DOT. INICIAL	DOT. CORRIGIDA	TOTAL	DOT. INICIAL	DOT. CORRIGIDA	2019	2020	2021	SEQUITES					
																			DOT. INICIAL	DOT. CORRIGIDA	2019	2020
2.1.1.2. 03	2018 A 10	Transferências-apoio ao desenvolvimento de Projetos Educativos	DOS	2018/01/02	2021/12/31	0102	25.116.950,35	8.671.550,00	9.434.070,00	8.446.530,00	9.434.070,00	22.000,00	22.000,00	22.000,00	22.000,00	22.000,00	22.000,00	22.000,00	9.188.625,00	9.799.1405,00	987.320,00	
2.3.		Segurança e acção sociais																				
2.3.2.		Ação social																				
2.3.2. 01	2015	Medidas de Apoio Social	DDSE	2015/01/01	2021/12/31	0402	172.675,00	164.000,00	146.500,00	144.000,00	144.000,00	2.500,00	2.500,00	144.000,00	144.000,00	144.000,00	144.000,00	144.000,00	144.000,00	144.000,00	144.000,00	-17.500,00
2.3.2. 0101	2015 A 2	Apoio ao Cidadão	DDSE	2015/01/01	2021/12/31	0402		5,00	5,00	5,00	5,00	5,00	5,00	5,00	5,00	5,00	5,00	5,00	5,00	5,00	5,00	
2.3.2. 0101	2015 A 2	Apoio ao Cidadão	DDSE	2015/01/01	2021/12/31	0102		5,00	5,00	5,00	5,00	5,00	5,00	5,00	5,00	5,00	5,00	5,00	5,00	5,00	5,00	
2.3.2. 0103	2015 A 4	Apoio ao Associativismo	DDSE	2015/01/01	2021/12/31	0102		5,00	5,00	5,00	5,00	5,00	5,00	5,00	5,00	5,00	5,00	5,00	5,00	5,00	5,00	
2.3.2. 01	2016	Iniciativas de Apoio ao Sénior	DDSE	2016/01/01	2021/12/31	0102		5,00	5,00	5,00	5,00	5,00	5,00	5,00	5,00	5,00	5,00	5,00	5,00	5,00	5,00	
2.3.2. 0102	2016 A 1	Apoio ao Sénior Academia SEI	DS	2016/01/02	2021/12/31	0102	4.175,34	5,00	5,00	5,00	5,00	5,00	5,00	5,00	5,00	5,00	5,00	5,00	5,00	5,00	5,00	
2.3.2. 02	2016 A 8	Incentivo à Fixação de Médicos	DDSE	2016/09/13	2021/12/31	0402	13.200,00	43.200,00	15.200,00	15.200,00	15.200,00	15.200,00	15.200,00	15.200,00	15.200,00	15.200,00	15.200,00	15.200,00	15.200,00	15.200,00	15.200,00	-28.000,00
2.3.2. 01	2017 A 9	Apoio a Carençados - Polo de Recção	DS	2017/03/28	2021/12/31	0402		4.050,00	4.050,00	4.050,00	4.050,00	4.050,00	4.050,00	4.050,00	4.050,00	4.050,00	4.050,00	4.050,00	4.050,00	4.050,00	4.050,00	
2.3.2. 01	2017 A 9	Apoio a Carençados - Polo de Recção	DS	2017/03/28	2021/12/31	0402		8.650,00	8.650,00	8.650,00	8.650,00	8.650,00	8.650,00	8.650,00	8.650,00	8.650,00	8.650,00	8.650,00	8.650,00	8.650,00	8.650,00	
2.3.2. 01	2017 A 9	Apoio a Carençados - Polo de Recção	DS	2017/03/28	2021/12/31	0402		16.220,00	11.220,00	3.520,00	3.520,00	3.520,00	3.520,00	3.520,00	3.520,00	3.520,00	3.520,00	3.520,00	3.520,00	3.520,00	3.520,00	-5.000,00
2.4.		Habitación e serviços colectivos																				
2.4.2.		Ordenamento do território																				
2.4.2. 05	2014 A 61	Candidatura Conjunta - Convento, Palácio e Tapada Nacional de Matra	DIOMA	2014/01/01	2021/12/31	0102	41.202,78	5,00	5,00	5,00	5,00	5,00	5,00	5,00	5,00	5,00	5,00	5,00	5,00	5,00	5,00	
2.4.2. 01	2015 A 5	Planos de Ordenamento do Território	DIOMA	2015/01/01	2021/12/31	0302	61.094,10	5,00	5,00	5,00	5,00	5,00	5,00	5,00	5,00	5,00	5,00	5,00	5,00	5,00	5,00	
2.4.2. 02	2014 A 25	Recolha e Tratamento de Efluentes	DAEUR	2014/01/01	2044/12/31	0303	9.274.917,07	2.145.000,00	2.338.050,00	2.145.000,00	2.145.000,00	2.338.050,00	2.338.050,00	2.338.050,00	2.338.050,00	2.338.050,00	2.338.050,00	2.338.050,00	2.338.050,00	2.338.050,00	2.338.050,00	213.050,00
2.4.3. 01	2018 A 24	Saneamento - Actividade	DAEUR	2018/03/05	2021/12/31	0303		11.725,00	11.725,00	11.725,00	11.725,00	11.725,00	11.725,00	11.725,00	11.725,00	11.725,00	11.725,00	11.725,00	11.725,00	11.725,00	11.725,00	11.725,00
2.4.3. 01	2018 A 24	Saneamento - Actividade	DAEUR	2018/03/05	2021/12/31	0303		228.660,00	228.660,00	228.660,00	228.660,00	228.660,00	228.660,00	228.660,00	228.660,00	228.660,00	228.660,00	228.660,00	228.660,00	228.660,00	228.660,00	228.660,00
2.4.3. 01	2018 A 24	Saneamento - Actividade	DAEUR	2018/03/05	2021/12/31	0303		240.385,00	240.385,00	240.385,00	240.385,00	240.385,00	240.385,00	240.385,00	240.385,00	240.385,00	240.385,00	240.385,00	240.385,00	240.385,00	240.385,00	240.385,00
2.4.5. 02	2014 A 26	Resíduos sólidos	DAEUR	2014/01/01	2021/12/31	0303	9.156.558,52	2.200.000,00	2.334.860,00	2.200.000,00	2.200.000,00	2.334.860,00	2.334.860,00	2.334.860,00	2.334.860,00	2.334.860,00	2.334.860,00	2.334.860,00	2.334.860,00	2.334.860,00	2.334.860,00	134.860,00
2.4.5. 03	2014 A 27	Tratamento de RSU	DAEUR	2014/01/01	2048/12/31	0303	8.588.825,34	2.900.000,00	2.921.320,00	2.600.000,00	2.600.000,00	2.921.320,00	2.921.320,00	2.921.320,00	2.921.320,00	2.921.320,00	2.921.320,00	2.921.320,00	2.921.320,00	2.921.320,00	2.921.320,00	321.320,00
2.4.5. 01	2016 A 2	Implementação de sistemas e optimização do Serviço de recolha de resíduos	DAEUR	2016/01/02	2021/12/31	0303		1.128.990,00	990,00	78.990,00	78.990,00	990,00	990,00	990,00	990,00	990,00	990,00	990,00	990,00	990,00	990,00	-28.000,00
2.4.6.		Proteção do meio ambiente e conservação da natureza																				
2.4.6. 03	2014 A 28	Intervenção em rios/ribeiras	DAEUR	2014/01/01	2021/12/31	0303	912.576,17	1.531.845,00	1.317.345,00	881.845,00	667.345,00	667.345,00	667.345,00	667.345,00	667.345,00	667.345,00	667.345,00	667.345,00	667.345,00	667.345,00	667.345,00	-214.500,00
2.4.6. 04	2014 A 29	Sanitários Públicos	DAEUR	2014/01/01	2021/12/31	0303	54.120,00	14.760,00	14.760,00	14.760,00	14.760,00	14.760,00	14.760,00	14.760,00	14.760,00	14.760,00	14.760,00	14.760,00	14.760,00	14.760,00	14.760,00	14.760,00
2.4.6. 01	2018 A 11	Manutenção de Jardins e Espaços Verdes	DAEUR	2018/01/02	2021/12/31	0303		271.590,00	281.990,00	271.590,00	271.590,00	281.990,00	281.990,00	281.990,00	281.990,00	281.990,00	281.990,00	281.990,00	281.990,00	281.990,00	281.990,00	10.400,00
2.5.		Serviços culturais, recreativos e religiosos																				
2.5.1.		Cultura																				
2.5.1. 03	2014 A 31	Transferências-hora Histórica das Linhas de Torres	DTCD	2014/01/01	2021/12/31	0102	2.800,00	1.500,00	5.845,00	1.500,00	5.845,00	1.500,00	5.845,00	1.500,00	5.845,00	1.500,00	5.845,00	1.500,00	5.845,00	1.500,00	5.845,00	4.345,00
2.5.1. 04	2014 A 32	Rota Histórica das Linhas de Torres	DTCD	2014/01/01	2021/12/31	0401	3.819,59	1.500,00	1.950,00	1.500,00	1.950,00	1.500,00	1.950,00	1.500,00	1.950,00	1.500,00	1.950,00	1.500,00	1.950,00	1.500,00	1.950,00	450,00
2.5.1. 12	2014 A 72	Bolsas de Estudo	DDSE	2014/09/18	2021/12/31	0102	78.644,51	51.200,00	51.200,00	51.200,00	51.200,00	51.200,00	51.200,00	51.200,00	51.200,00	51.200,00	51.200,00	51.200,00	51.200,00	51.200,00	51.200,00	51.200,00
2.5.1. 02	2015	Transferências	DDSE	2015/01/01	2021/12/31	0102		51.200,00	51.200,00	51.200,00	51.200,00	51.200,00	51.200,00	51.200,00	51.200,00	51.200,00	51.200,00	51.200,00	51.200,00	51.200,00	51.200,00	51.200,00



OBJECTIVO / PROGRAMA / PROJECTO / ACÇÃO	IDENTIFICAÇÃO DO PROJ. / ACÇÃO	DESCRIÇÃO	RESPONSÁVEL	DATAS		CÓDIGO ORÇAMENTAL EX	VALOR REALIZADO	TOTAL		FINANC. DEFINIDO		FINANCIAMENTO NÃO DEFINIDO		ANOS SEQUITES				MODIFICAÇÕES
				INICIO	FIM			DOT. INICIAL	DOT. CORRIGIDA	DOT. INICIAL	DOT. CORRIGIDA	2019	2020	2021	SEGUINTES			
																DOT. INICIAL	DOT. CORRIGIDA	
2.5.1. 0201	2015 A 10	ECHO - European Cities of Historic Organs	DDS	2015/04/01	2021/12/31	A TRANSPORTAR...	53.411.555,27	4.000,00	19.163.375,00	16.888.375,00	18.507.705,00	650.000,00	17.407.250,00	13586955,00	15554950,0	1.619.330,00		
2.5.1. 01	2016	Transferências	DDSE	2016/04/21	2021/12/31	0102 040903	12.000,00	4.000,00	4.000,00	4.000,00	4.000,00	4.000,00	4.000,00	4.000,00	4.000,00			
2.5.1. 0001	2016 A 5	Associação Portuguesa de Cidades e Vilas de Cerâmica	DDSE	2016/04/21	2021/12/31	0102 04050101		800,00	800,00	800,00	800,00	800,00	800,00	800,00	800,00			
2.5.1. 02	2016 A 7	Caminhos do Memorial nas Tintas de Sarango	DS	2016/01/02	2021/12/31	0401 020121		2.800,00	2.800,00	2.800,00	5,00	5,00	5,00	5,00	5,00	-2.795,00		
2.5.1. 02	2016 A 7	Caminhos do Memorial nas Tintas de Sarango	DS	2016/01/02	2021/12/31	0401 020220		85.000,00	85.000,00	85.000,00	10.600,00	10.600,00	10.600,00	10.600,00	10.600,00	-74.400,00		
2.5.1. 02	2016 A 7	Caminhos do Memorial nas Tintas de Sarango	DS	2016/01/02	2021/12/31	0401 020225	65.183,77	137.800,00	137.800,00	11.005,00	400,00	400,00	400,00	400,00	400,00	-49.600,00		
2.5.1. 01	2017 A 3	Marchas Populares	DS	2017/01/01	2021/12/31	0102 04050102	25.000,00	44.000,00	44.000,00	33.000,00	33.000,00	33.000,00	44.000,00	44.000,00	44.000,00	-11.000,00		
2.5.1. 02	2017 A 5	Comemorações dos 300 Anos	DS	2017/01/02	2021/12/31	0401 020220		18.000,00	18.000,00	18.000,00	1.000,00	1.000,00	1.000,00	1.000,00	1.000,00	-17.000,00		
2.5.1. 02	2017 A 5	Comemorações dos 300 Anos	DS	2017/01/02	2021/12/31	0401 020225	235.929,86	19.000,00	24.055,00	1.000,00	23.055,00	23.055,00	23.055,00	23.055,00	23.055,00	22.055,00		
2.5.1. 03	2017 A 8	Prémio Internacional de Composição para os Seis Órgãos de Naíra	DS	2017/03/28	2021/12/31	0102 040802	7.500,00	5,00	5,00	5,00	5,00	5,00	5,00	5,00	5,00			
2.5.1. 01	2018 A 12	Bibliotecas - Difusão e Animação	DDS	2018/01/02	2021/12/31	0401 0602030504		915,00	915,00	915,00	1.035,00	1.035,00	1.035,00	1.035,00	1.035,00	120,00		
2.5.1. 02	2018 A 13	Animação Cultural	DDS	2018/01/02	2021/12/31	0401 0602030504		117.210,00	147.585,00	87.210,00	142.385,00	5.000,00	117.210,00	117.210,00	117.210,00	55.375,00		
2.5.1. 03	2018 A 14	Apoio ao Associativismo	DDS	2018/01/02	2021/12/31	0102 040701		50.000,00	48.250,00	50.000,00	48.250,00	50.000,00	48.250,00	50.000,00	48.250,00	-1.750,00		
2.5.1. 04	2018 A 15	Actividades de Arqueologia, Antropologia, Património Histórico e Artes Plásticas	DDS	2018/01/02	2021/12/31	0401 0602030505		21.500,00	9.500,00	21.500,00	9.500,00	9.500,00	9.500,00	9.500,00	9.500,00	-13.000,00		
2.5.1. 05	2018 A 16	Trabalhos Especializados de Arqueologia, Antropologia, Património Histórico e Artes Plásticas	DDS	2018/01/02	2021/12/31	0401 020220		2.900,00	2.900,00	2.900,00	2.900,00	2.900,00	2.900,00	2.900,00	2.900,00	1.600,00		
2.5.1. 06	2018 A 17	Trabalhos Especializados de Arquivo Histórico e Artes Plásticas	DDS	2018/01/02	2021/12/31	0401 020220		8.200,00	8.200,00	8.200,00	8.200,00	8.200,00	8.200,00	8.200,00	8.200,00			
2.5.2. 01	2016 A 3	Desporto, recreio e lazer	DS	2016/01/02	2021/12/31	0403 0602030502	100.331,96	75.105,00	75.105,00	41.105,00	41.105,00	41.105,00	41.105,00	41.105,00	41.105,00	-34.000,00		
2.5.2. 02	2016 A 6	Actividades de Ocupação dos Tempos Livres e Geração 0n	DS	2016/04/21	2021/12/31	0403 020225	3.380,00	52.300,00	52.300,00	52.300,00	2.300,00	2.300,00	2.300,00	2.300,00	2.300,00	-50.000,00		
2.5.2. 01	2018 A 18	Actividade Física Desportiva	DDS	2018/01/02	2021/12/31	0401 020225		18.000,00	18.000,00	18.000,00	18.000,00	18.000,00	18.000,00	18.000,00	18.000,00	-23.000,00		
2.5.2. 02	2018 A 19	Apoio ao Associativismo	DDS	2018/01/02	2021/12/31	0102 040701		62.000,00	62.000,00	62.000,00	63.750,00	63.750,00	63.750,00	63.750,00	63.750,00	1.750,00		
2.5.2. 05	2018 A 20	Núcleos Desportivos Municipais	DDS	2018/01/02	2021/12/31	0401 030107		314.285,00	314.285,00	314.285,00	314.285,00	314.285,00	314.285,00	314.285,00	314.285,00	-44.270,00		
2.5.2. 06	2018 A 31	Naíra Sustentável	DDS	2018/09/18	2021/12/31	0401 020220		110.680,00	110.680,00	110.680,00	15.205,00	15.205,00	15.205,00	15.205,00	15.205,00	15.205,00		
2.5.2. 06	2018 A 31	Naíra Sustentável	DDS	2018/09/18	2021/12/31	0401 020225		15.505,00	15.505,00	15.505,00	300,00	300,00	300,00	300,00	300,00	300,00		
3. 3.1.1.		Funções económicas																
3.1.1. 02	2014 A 44	Agricultura, pecuária, silvicultura, caça e pesca		2014/01/01	2021/12/31	0102 040701	324.880,00	85.000,00	85.000,00	85.000,00	85.000,00	85.000,00	85.000,00	85.000,00	85.000,00	-35.000,00		
		Manutenção da Equipa de Sapadores Florestais																

TOTAL DE ALTERAÇÕES : 10
TOTAL DE REVISÕES : 5

ANO CONTABILÍSTICO: 2018

PERÍODO: 2018/01/02 a 2018/12/31

MODIFICAÇÕES AO PLANO DE ACTIVIDADES MUNICIPAIS



MODIFICAÇÕES AO PLANO DE ATIVIDADES MUNICIPAIS

TOTAL DE ALTERAÇÕES : 10
TOTAL DE REVISÕES : 5

ANO CONTABILÍSTICO: 2018 PERÍODO: 2018/01/02 a 2018/12/31

OBJECTIVO / PROGRAMA / PROJECTO / ACÇÃO	IDENTIFICAÇÃO DO PROJ. / ACÇÃO	DESCRIÇÃO	RESPONSÁVEL	DATAS		EX	CÓDIGO ORÇAMENTAL	VALOR REALIZADO	2018				ANOS SEQUENTES			MODIFICAÇÕES	
				INÍCIO	FIM				TOTAL	FINANC. DEFINIDO	FINANCIAMENTO NÃO DEFINIDO	2019	2020	2021	2021		
																	DOT. INICIAL
3.1.	01	Sociedade de desenvolvimento Rural (A25)	GPED	2015/01/01	2021/12/31		0102	54.185.760,86	19.910.315,00	17.895.395,00	19.255.315,00	655.000,00	1.807.825,00	1.863.517,00	1.412.685,00	1.555.449,50	1.319.920,00
3.2.		Indústria e energia															
3.2.1.		Iluminação pública															
3.2.1.1.	01	Iluminação em Diversas Localidades	CM	2014/01/01	2021/12/31		0102	6.434.949,86	1.800.000,00	1.800.000,00	1.722.000,00	1.800.000,00	1.800.000,00	1.800.000,00	1.800.000,00		-78.000,00
3.2.1.1.1.	0103	Consumo de Energia Eléctrica															
3.3.		Transportes e comunicações															
3.3.1.		Transportes rodoviários															
3.3.1.1.	03	Mobiliário urbano	CM	2014/01/01	2023/12/31		0303	78.720,00	19.680,00	19.680,00	19.680,00	19.680,00	19.680,00	19.680,00	19.680,00	39.360,00	500,00
3.3.1.1.1.	05	Locação Financeira - Material de Transporte		2018/06/28	2022/12/31		0102		500,00	500,00	500,00		2.000,00	2.000,00	2.000,00		
3.3.1.1.1.1.	06	Aluguer Operacional de Material de Transporte		2018/06/28	2022/12/31		0301		500,00	500,00	500,00		78.000,00	78.000,00	78.000,00	39.000,00	500,00
3.4.		Comércio e turismo															
3.4.2.		Turismo															
3.4.2.1.	01	Actividades de Promoção Turística	DOS	2018/01/02	2021/12/31		0401		137.300,00	62.500,00	72.500,00						10.000,00
3.5.		Outras funções económicas															
3.5.1.		Infraestruturas diversas															
3.5.1.1.	06	Minho de Empresas de Mafra-Erceira	GPED	2014/09/18	2021/12/31		0102	82.982,32	72.570,00	72.570,00	99.670,00		68.880,00	11.685,00			27.100,00
3.5.1.1.1.		Promoção e Divulgação															
3.5.1.1.1.1.	01	Iniciativa WiFi4EU - Comunicações		2018/01/02	2021/12/31		0102		750,00	750,00	750,00		750,00				
3.5.1.1.1.1.1.	03	Projeto Ourteira- Iar do Programa MAR 2020	GPED	2018/01/02	2021/12/31		0303		120.370,00	15.345,00	15.345,00		266.450,00	230.455,00			15.340,00
3.5.2.		Desenvolvimento económico															
3.5.2.1.	01	Apoio às Empresas Emparceiradas das Incubadoras	CM	2016/01/02	2021/12/31		0102		5,00	5,00	5,00						
4.		Outras funções															
4.1.		Operações da dívida autárquica															
4.1.1.	01	Emprestimos Bancários															
4.1.1.1.	003	Juros de empréstimos m/l prazo	CM	2014/01/01	2023/12/31		0103	63.667,83	6.210,00	6.210,00	6.210,00		4.280,00	2.950,00	1.815,00	1.700,00	
4.1.1.1.1.	004	Juros de empréstimos curto prazo	CM	2014/01/01	2021/12/31		0103	44.447,74	5,00	5,00	5,00						
4.1.1.1.1.1.	03	Outros Juros de Médio e Longo Prazo	CM	2014/01/01	2023/12/31		0103	535.285,31	136.630,00	136.630,00	136.630,00		103.270,00	79.690,00	60.285,00	76.140,00	
4.1.1.1.1.1.1.	01	Emprestimos m/l prazo IFRR															
4.1.1.1.1.1.1.1.	002	Juros de empréstimos m/l prazo - Remoção Edif. Antiga repartição de Finanças de Mafra		2018/06/28	2038/12/31		0103		5,00	5,00	5,00		4.815,00	4.815,00	4.690,00	38.845,00	5,00
4.1.1.1.1.1.1.1.1.	004	Juros de empréstimos m/l prazo - Requalificação Largo da Feira e casa Canas		2018/06/28	2038/12/31		0103						5.905,00	5.905,00	5.755,00	47.640,00	
4.1.1.1.1.1.1.1.1.1.	006	Juros de empréstimos m/l prazo - Ampliação Requal EB António B Franco Erceira		2018/12/13	2038/12/31		0103								5.020,00	23.630,00	



MODIFICAÇÕES AO PLANO DE ATIVIDADES MUNICIPAIS

TOTAL DE ALTERAÇÕES : 10 PERÍODO : 2018/01/02 a 2018/12/31
 TOTAL DE REVISÕES : 5 ANO CONTABILÍSTICO: 2018

OBJECTIVO / PROGRAMA / PROJECTO / ACÇÃO	IDENTIFICAÇÃO DO PROJ. ACÇÃO	DESCRIÇÃO	RESPONSÁVEL	DATAS		CÓDIGO ORÇAMENTAL	VALOR REALIZADO	2018				ANOS SEQUENTES			MODIFICAÇÕES		
				INÍCIO	FIM			EX	TOTAL	FINANC. DEFINIDO		FINANCIAMENTO NÃO DEFINIDO	2019	2020		2021	SEGUINTE
										DOT. INICIAL	DOT. CORRIGIDA						
4.2. 01	2014 A 54	Transferências entre administrações Protocolos com as Juntas de Freguesia	CM	2014/01/01	2021/12/31	A TRANSPORTAR...	61.419.414,12	21.985.315,00	19.994.950,00	21.330.315,00	655.000,00	20432305,00	20871550,00	16105295,00	15383265,0	1.335.365,00	
4.2. 02	2014 A 55	Transferências para Outras Entidades	CM	2014/01/01	2021/12/31		6.030.456,43	1.648.210,00	1.701.210,00	1.648.210,00		1.701.210,00	1.701.210,00	1.701.210,00		-53.000,00	
4.2. 0201	2014 A 57	ANPP	CM	2014/01/01	2021/12/31		23.527,62	6.000,00	6.000,00	6.000,00		6.000,00				25,00	
4.2. 0203	2014 A 57	AMEGA	CM	2014/01/01	2021/12/31		7.110,64	1.800,00	1.800,00	1.825,00		1.800,00					
4.2. 0204	2014 A 58	ANL	CM	2014/01/01	2021/12/31		85.120,34	20.800,00	20.800,00	20.800,00		20.800,00					
4.2. 0205	2014 A 59	ANAGS	CM	2014/01/01	2021/12/31		15.349,80	4.000,00	4.000,00	3.850,00		4.000,00					
4.2. 0206	2015 A 9	Associação Turismo Lisboa	CM	2015/01/01	2021/12/31		18.144,00	6.050,00	6.050,00	6.050,00		6.050,00					
4.2. 04	2014 A 68	Subsídios	CM	2014/04/30	2021/12/31		28.602,22	5,00	5,00	5,00		5,00					
4.2. 01	2017	Transferências para Associações de Municípios	CM	2017/01/01	2021/12/31		14.000,00	14.000,00	14.000,00	14.000,00		14.000,00		14.000,00			
4.2. 0101	2017 A 4	AMRES	CM	2017/01/01	2021/12/31		13.288,68							14.000,00			
4.2. 01	2018	Subsídios à Exploração-Giatal												150.000,00			
4.2. 0101	2018 A 25	Exploração do Parque de Campismo		2018/06/28	2021/12/31			12.500,00	12.500,00	12.500,00		12.500,00		150.000,00		12.500,00	
4.2. 0102	2018 A 26	Exploração de Infraestruturas e Rodovias		2018/06/28	2021/12/31			12.500,00	12.500,00	12.500,00		12.500,00		150.000,00		12.500,00	
TOTAL ...							67.641.013,85	24.249.180,00	23.711.055,00	21.748.815,00	23.056.055,00	655.000,00	2.244.755,00	2.886.600,00	182.0505,00	15383265,0	1.307.240,00

O ÓRGÃO EXECUTIVO
 Em 22 de Março de 2019

O ÓRGÃO DELIBERATIVO
 Em 17 de Abril de 2019

[Handwritten signatures and initials]

[Handwritten signature: José Zizcano]

[Handwritten signature]

[Handwritten signature: Miguel Sanchez]



TRANSFERÊNCIAS CORRENTES – RECEITA

Handwritten signature and initials in blue ink.

TRANSFERÊNCIAS CORRENTES - RECEITA

Disposições Legais	Entidade Financiadora	Finalidade	Classific. Económica	Transferências Orçadas	Transferências Obtidas	Observações
Acordo de Cooperação entre o Município De Mafra e o Ministério da Educação - Programa de Expansão e Desenvolvimento da Educação Pré-Escolar	DIRECÇÃO GERAL DOS ESTABELECIMENTOS ESCOLARES	A. Coop. Pré-Escolar 2017/2018 - Apoio à Família	06030199	4.229.485,00	637.775,90	
Candidatura ao Programa Operacional de Apoio às Pessoas mais Carenciadas - POAPMC-01-74F2-FEAC-00096 - Termo de aceitação assinado em 03/11/2017	INSTITUTO DA SEGURANÇA SOCIAL, I.P. - SERVIÇOS CENTRAIS	No âmbito da Candidatura "Distribuição de Géneros Alimentares e/ou de Bens De Primeira Necessidade"	06030606	167.605,00	12.082,67	
Candidatura ao Programa Operacional de Apoio às Pessoas mais Carenciadas - POAPMC-01-74F2-FEAC-00096 - Termo de aceitação assinado em 03/11/2017	INSTITUTO DA SEGURANÇA SOCIAL, I.P. - SERVIÇOS CENTRAIS	No âmbito da Candidatura "Distribuição de Géneros Alimentares e/ou de Bens de Primeira Necessidade"	06030606	167.605,00	394,15	
Contrato 365/2009 entre o Ministério de Educação e o Município de Mafra de 09/09-cláusula 3.ª	DIRECÇÃO GERAL DOS ESTABELECIMENTOS ESCOLARES	ASE - Refeições 1.º Ciclo	06030199	4.229.485,00	295.899,02	
Contrato 365/2009 entre o Ministério de Educação e o Município de Mafra de 09/09-cláusula 3.ª	DIRECÇÃO GERAL DOS ESTABELECIMENTOS ESCOLARES	Atividades de Enriquecimento Curricular 1.º Ciclo do Ensino Básico	06030199	4.229.485,00	339.221,21	
Contrato 365/2009 entre o Ministério de Educação e o Município de Mafra de 09/09-cláusula 3.ª	INSTITUTO DE GESTÃO FINANCEIRA DA EDUCAÇÃO, IP	Transferências de Competências para os Municípios - Pessoal não Docente	06030199	4.229.485,00	3.477.991,20	
Contrato de Financiamento celebrado em 26/05/2017 entre o Fundo Ambiental e o Município de Mafra no âmbito do projeto "Limpeza e Desobstrução das Linhas de Água do Concelho de Mafra"	FUNDO AMBIENTAL	No âmbito do Projeto da Limpeza e Desobstrução das Linhas de Água do Concelho de Mafra - Ribeiras do Casal Novo, Pedrulhos e Rio Safarajo	06030199	4.229.485,00	388.011,61	
Contrato de Financiamento celebrado em 26/05/2017 entre o Fundo Ambiental e o Município de Mafra no âmbito do projeto "Limpeza e Desobstrução das Linhas de Água do Concelho de Mafra"	FUNDO AMBIENTAL	No âmbito do Projeto da Limpeza/Desobstrução das Linhas de Água das Ribeiras de Cheleiros, Vidigueira, Muchalforro e Rios Pequeno, Cuco e Sobral	06030199	4.229.485,00	516.828,73	
D.L. 189/88 de 18 de Maio, n.º33, do Anexo II, aditado pelo art.º 3º do D.L. 339-C/2001 de 29 de Dezembro	ENERFLORA-PRODUÇÃO DE ENERGIA ELÉCTRICA, LDA	Regime Aplicável à Atividade de Produção de Energia Elétrica, no âmbito do Sistema Elétrico	060102	164.475,00	96.587,09	
D.L. 189/88 de 18 de Maio, n.º33, do Anexo II, aditado pelo art.º 3º do D.L. 339-C/2001 de 29 de Dezembro	PARQUE EÓLICO DE MANIQUE, S.A.	Regime Aplicável à Atividade de Produção de Energia Elétrica, no âmbito do Sistema Elétrico	060102	164.475,00	23.499,18	
D.L. 189/88 de 18 de Maio, n.º33, do Anexo II, aditado pelo art.º 3º do D.L. 339-C/2001 de 29 de Dezembro	PER-PARQUE EÓLICO DE RIBAMAR, LDA	Regime Aplicável à Atividade de Produção de Energia Elétrica, no âmbito do Sistema Elétrico	060102	164.475,00	36.362,68	
D.L. 189/88 de 18 de Maio, n.º33, do Anexo II, aditado pelo art.º 3º do D.L. 339-C/2001 de 29 de Dezembro	EÓLICA DA TERRA DO MATO, SA	Regime Aplicável à Atividade de Produção de Energia Elétrica, no âmbito do Sistema Elétrico	060102	164.475,00	17.331,66	
D.L. 74/99-Estatuto do Mecenato, aditado pela Lei n.º160/99, de 14/09.	CAIXA DE CRÉDITO AGRÍCOLA MÚTUO DE MAFRA, CRL	Protocolo de Colaboração entre o Município de Mafra e a CCAM de Mafra no âmbito da Incubadora de Negócios Business Factory	060201	27.500,00	10.000,00	
Despacho 562/2001 e art.º 14.º Lei 147/99, de 01 de Setembro	COMISSÃO NACIONAL DE PROMOÇÃO DOS DIREITOS E PROTEÇÃO DAS CRIANÇAS E JOVENS	Protocolo de Cooperação "Acolhimento de Crianças e Jovens em Risco"	060309	5,00	30.923,40	

TRANSFERÊNCIAS CORRENTES - RECEITA

Disposições Legais	Entidade Financiadora	Finalidade	Classific. Económica	Transferências Orçadas	Transferências Obtidas	Observações
GRANT AGREEMENT NUMBER - 680517 - MOEBIUS em 6/07/2015, assinado pela União Europeia representada pela Comissão Europeia	FUNDACIÓN TECNALIA RESEARCH & INNOVATION	No âmbito do Projeto Moebius	060905	46.255,00	30.567,79	
Lei n.º 73/2013, art.º25, n.º1 a),b) e c)	DIRECÇÃO GERAL AUTARQUIAS LOCAIS	Fundo Social Municipal	06030102	967.230,00	967.234,00	
Lei n.º 73/2013, art.º25, n.º1 a),b) e c)	DIRECÇÃO GERAL AUTARQUIAS LOCAIS	Fundo de Equilíbrio Financeiro	06030101	1.959.820,00	1.959.824,00	
Lei n.º 73/2013, art.º25, n.º1 a),b) e c)	DIRECÇÃO GERAL AUTARQUIAS LOCAIS	Participação Fixa no IRS	06030103	4.255.385,00	4.255.385,00	
Portaria 1242/2009, de 12/10	INSTITUTO DE FINANCIAMENTO DE AGRICULTURA E PISCAS	Regime da Fruta Escolar	06030199	4.229.485,00	7.322,13	
Portaria 140/2015 de 20/05	INSTITUTO DE EMPREGO E FORMAÇÃO PROFISSIONAL, IP	Financiamento Gabinete de Inserção Social	060309	5,00	9.998,97	
Portaria 296/2013 de 2/10	DELEG. REG. LISBOA VALE DO TEJO	Financiamento Gabinete de Inserção Social	060309	5,00	9.998,97	
	INSTITUTO DA CONSERVAÇÃO DA NATUREZA E DAS FLORESTAS IP	Fundo Florestal Permanente - Apoio ao Funcionamento dos Gabinetes Técnico Florestais 2018	06030199	4.229.485,00	29.937,14	
Portaria n.º 204-B/2013, DE 18/06	INSTITUTO DE GESTÃO FINANCEIRA DA SEGURANÇA SOCIAL	1.º Adiantamento no valor correspondente a 15% do montante do Financiamento aprovado para o ano de 2017, no âmbito da Candidaturas Planos Inovadores de Combate ao Insucesso Escolar	06030601	167.605,00	8.421,95	
Portaria n.º 204-B/2013, DE 18/06	INSTITUTO DE GESTÃO FINANCEIRA DA SEGURANÇA SOCIAL	1.º Pedido de Pagamento referente ao ano de 2015 no âmbito da Candidatura PEPAL	06030601	167.605,00	54.844,32	
Termo de Aceitação, celebrado entre o Município de Mafra e o Programa 2020, datado de 24/07/2017	AGÊNCIA PARA O DESENVOLVIMENTO E COESÃO, I.P	No âmbito da Candidatura para Rota do Memorial do Convento - LISBOA-04-2114-FEDER-000027	06030602	167.605,00	16.911,32	
			Tota ...	42.588.005,00	13.223.355,12	



TRANSFERÊNCIAS
DE CAPITAL – RECEITA

[Handwritten signature and initials in blue ink]



TRANSFERÊNCIAS CAPITAL - RECEITA

Disposições Legais	Entidade Financiadora	Finalidade	Classific. Económica	Transferências Orçadas	Transferências Obtidas	Observações
Acordo de Colaboração Celebrado em 14.06.2018 entre o Município de Mafra e a Direção Geral dos Estabelecimentos Escolares	DIRECÇÃO GERAL DOS ESTABELECIMENTOS ESCOLARES	No âmbito do n.º2 da Clausula 4.ª do Acordo de Colaboração para a realização de Obras de Requalif. e Modern. das Inst. na EBI Antonio Bento Franco	10030199	1.932.500,00	375.000,00	
Acordo de Colaboração Celebrado em 31.08.2016 entre o Município de Mafra e a Direção Geral dos Estabelecimentos Escolares	DIRECÇÃO GERAL DOS ESTABELECIMENTOS ESCOLARES	No âmbito do n.º2 da Clausula 4.ª do Acordo de Colaboração para Ampliação e Modernização das Instalações da Escola Básica Professor Armando	10030199	1.932.500,00	80.417,91	
Contrato Programa celebrado em 06/07/2016	ADMINISTRAÇÃO REGIONAL DE SAÚDE DE LISBOA E VALE DO TEJO	No âmbito da alínea b) do n.º1 da Clausula 3.ª do Contrato Programa celebrado em 6/07/2016 - Unidade de Saúde Mafra Norte	10030199	1.932.500,00	413.297,55	
D.L. 555/99, art.º 44º, n.º 4	A1V2 IMOBILIÁRIA, LDA	Compensação Financeira	100102	385.515,00	113.741,47	
D.L. 555/99, art.º 44º, n.º 4	BAFEPRAL-COMÉRCIO DE PRODUTOS ALIMENTARES, LDA	Compensação Financeira	100102	385.515,00	14.961,71	
D.L. 555/99, art.º 44º, n.º 4	BEXIGA & SILVA, LDA	Compensação Financeira	100102	385.515,00	70.953,58	
D.L. 555/99, art.º 44º, n.º 4	ENGALM-SOCIEDADE DE CONSTRUÇÕES, LDA	Compensação Financeira	100102	385.515,00	3.824,64	
D.L. 555/99, art.º 44º, n.º 4	ERIALANTIC - CONSTRUÇÃO E INVESTIMENTOS IMOBILIÁRIOS, LDA	Compensação Financeira	100102	385.515,00	121.963,48	
D.L. 555/99, art.º 44º, n.º 4	FELIX SAMUEL KARL TANGUAY	Compensação Financeira	100801	69.020,00	6.272,91	
D.L. 555/99, art.º 44º, n.º 4	FERNANDO JOSÉ HENRIQUES ESTEVES	Compensação Financeira	100801	69.020,00	53.104,00	
D.L. 555/99, art.º 44º, n.º 4	FRANCISCO ANSELMO DA COSTA COITO	Compensação Financeira	100801	69.020,00	7.950,00	
D.L. 555/99, art.º 44º, n.º 4	HORTO-CARREIRAS-SOCIEDADE DE AGRICULTURA DE GRUPO, LDA	Compensação Financeira	100102	385.515,00	1.725,06	
D.L. 555/99, art.º 44º, n.º 4	JOSÉ PEDRO DE ARAÚJO LOPES	Compensação Financeira	100801	69.020,00	25.823,89	
D.L. 555/99, art.º 44º, n.º 4	LUIÍS GOMES PEDRO	Compensação Financeira	100801	69.020,00	6.196,05	
D.L. 555/99, art.º 44º, n.º 4	MARCOS SALVADOR DUARTE	Compensação Financeira	100801	69.020,00	4.181,94	
D.L. 555/99, art.º 44º, n.º 4	REGULSUCESSO-IMOBILIÁRIA, S.A.	Compensação Financeira	100102	385.515,00	11.680,22	
D.L. 555/99, art.º 44º, n.º 4	ROSA MARIA BARROS COSTA	Compensação Financeira	100801	69.020,00	1.598,51	
D.L. 555/99, art.º 44º, n.º 4	SAZR CONSTRUÇÕES, LDA	Compensação Financeira	100102	385.515,00	7.590,22	
D.L. 555/99, art.º 44º, n.º 4	SOCIEDADE AGRÍCOLA QUINTA DA MORNALHA, LDA	Compensação Financeira	100102	385.515,00	3.241,38	
Decreto Lei 215/2015 de 06/10	AGÊNCIA PARA O DESENVOLVIMENTO E COESÃO, I.P	No âmbito da Candidatura Construção da Unidade de Saúde de Mafra Norte - LISBOA-06-4842-FEDER-000003	10030702	2.336.700,00	620.460,07	
Decreto Lei 215/2015 de 06/10	AGÊNCIA PARA O DESENVOLVIMENTO E COESÃO, I.P	No âmbito da Candidatura Construção da Unidade de Saúde de Mafra- Norte - LISBOA-06-4842-FEDER-000003	10030702	2.336.700,00	439.371,88	
Decreto Lei 215/2015 de 06/10	AGÊNCIA PARA O DESENVOLVIMENTO E COESÃO, I.P	No âmbito da Candidatura Construção de Passeio Pedonal Alcaíça - Malveira - LISBOA-08-1406-FEDER-000041	10030702	2.336.700,00	68.973,60	
Decreto Lei 215/2015 de 06/10	AGÊNCIA PARA O DESENVOLVIMENTO E COESÃO, I.P	No âmbito da Candidatura Construção do Parque Intermodal da Vila de Mafra - Alto da Vela - LISBOA-08-1406-FEDER-000006	10030702	2.336.700,00	256.182,62	
Decreto Lei 215/2015 de 06/10	AGÊNCIA PARA O DESENVOLVIMENTO E COESÃO, I.P	No âmbito da Candidatura Mafra + Forte - Inserção Laboral e Reabilitação Sócio-Urbana Dos Bairros Sociais de Mafra e Malveira - LISBOA-08-4943-FEDER-000049	10030702	2.336.700,00	38.000,00	

Handwritten signatures and initials in blue ink at the bottom right of the page.



TRANSFERÊNCIAS CAPITAL - RECEITA

Disposições Legais	Entidade Financiadora	Finalidade	Classific. Económica	Transferências Orçadas	Transferências Obtidas	Observações
Decreto Lei 215/2015 de 06/10	AGÊNCIA PARA O DESENVOLVIMENTO E COESÃO, I.P	No âmbito da Candidatura Rede Ecológica Metropolitana da Valorização da Natureza da Biodiversidade, Recreio e Lazer (Zona Verde da Venda do Pinheiro) - LISBOA-04-2114-FEDER-000016	10030702	2.336.700,00	427.482,80	
Decreto Lei 215/2015 de 06/10	AGÊNCIA PARA O DESENVOLVIMENTO E COESÃO, I.P	No âmbito da Candidatura para Construção do Passeio Pedonal e Cicloviã Achada-Mafra	10030702	2.336.700,00	24.963,51	
Decreto Lei 215/2015 de 06/10	AGÊNCIA PARA O DESENVOLVIMENTO E COESÃO, I.P	No âmbito da Candidatura para a Construção do Parque Intermodal da Venda do Pinheiro - LISBOA-08-1406-FEDER-000024	10030702	2.336.700,00	269.524,75	
Decreto Lei 215/2015 de 06/10	AGÊNCIA PARA O DESENVOLVIMENTO E COESÃO, I.P	No âmbito da Candidatura para a Estabilização da Arriba Norte da Praia da Baleia/Sul da Ericeira - POSEUR-02-1809-FC-000025	10030703	860.000,00	674.671,78	
Despacho Normativo n.º 16/2010 de 18 de Junho	TURISMO DE PORTUGAL I.P.	No âmbito do Acordo de Colaboração - Plano de Promoção e Obras	100308	121.310,00	125.378,49	
Despacho n.º 3279-A/2018, de 29 de março, publicado em DR, 2.ª série, n.º 64, de 02/04/2018	FUNDO AMBIENTAL	No âmbito do Protocolo de Colaboração Técnica e Financeira para apoiar a recuperação dos danos sofridos com as Tempestades Emma, Félix, Gisele	10030199	1.932.500,00	64.660,00	
Lei 2/2007, de 15/01 art.º 19º n.º1 al. a)	DIRECÇÃO GERAL AUTARQUIAS LOCAIS	Fundo de Equilíbrio Financeiro	10030101	217.755,00	217.758,00	
Total ...				31.575.440,00	4.550.952,02	



20

TRANSFERÊNCIAS CORRENTES – DESPESA

Handwritten signatures and initials in blue ink, including a large 'h' and several illegible signatures.



TRANSFERÊNCIAS CORRENTES - DESPESA

Disposições Legais	Entidade Beneficiária	Finalidade	Classific. Económica	Transferências Orçadas	Transferências Efectuadas	Observações
Candidatura ao Programa Operacional de Apoio às Pessoas mais Carenciadas - POAPMC-01-74F2-FEAC-00096 - Termo de aceitação assinado em 03/11/2017	APERCIM ASSOCIAÇÃO PARA EDUCAÇÃO E REABILITAÇÃO DE CRIANÇAS INADAPTADAS DE MAFRA	POAPMC - Programa Operacional de apoio às pessoas mais carenciadas - Transferência de verbas para entidades mediadoras	040701	1.483.150,00	43,02	
Candidatura ao Programa Operacional de Apoio às Pessoas mais Carenciadas - POAPMC-01-74F2-FEAC-00096 - Termo de aceitação assinado em 03/11/2017	CENTRO SOCIAL PAROQUIAL DE MAFRA	POAPMC - Programa Operacional de apoio às pessoas mais carenciadas - Transferência de verbas para entidades mediadoras	040701	1.483.150,00	45,85	
Candidatura ao Programa Operacional de Apoio às Pessoas mais Carenciadas - POAPMC-01-74F2-FEAC-00096 - Termo de aceitação assinado em 03/11/2017	CENTRO SOCIAL PAROQUIAL DE NOSSA SENHORA DA ENCARNAÇÃO	POAPMC - Programa Operacional de apoio às pessoas mais carenciadas - Transferência de verbas para entidades mediadoras	040701	1.483.150,00	19,75	
Candidatura ao Programa Operacional de Apoio às Pessoas mais Carenciadas - POAPMC-01-74F2-FEAC-00096 - Termo de aceitação assinado em 03/11/2017	CENTRO SOCIAL PAROQUIAL MILHARADO	POAPMC - Programa Operacional de apoio às pessoas mais carenciadas - Transferência de verbas para entidades mediadoras	040701	1.483.150,00	45,85	
Candidatura ao Programa Operacional de Apoio às Pessoas mais Carenciadas - POAPMC-01-74F2-FEAC-00096 - Termo de aceitação assinado em 03/11/2017	CENTRO SOCIAL PAROQUIAL NOSSA SENHORA DO LIVRAMENTO	POAPMC - Programa Operacional de apoio às pessoas mais carenciadas - Transferência de verbas para entidades mediadoras	040701	1.483.150,00	17,63	
Candidatura ao Programa Operacional de Apoio às Pessoas mais Carenciadas - POAPMC-01-74F2-FEAC-00096 - Termo de aceitação assinado em 03/11/2017	CENTRO SOCIAL PAROQUIAL ST. ISIDORO	POAPMC - Programa Operacional de apoio às pessoas mais carenciadas - Transferência de verbas para entidades mediadoras	040701	1.483.150,00	31,04	
Candidatura ao Programa Operacional de Apoio às Pessoas mais Carenciadas - POAPMC-01-74F2-FEAC-00096 - Termo de aceitação assinado em 03/11/2017	IRMANDADE DA MISERICÓRDIA DA VENDA DO PINHEIRO	POAPMC - Programa Operacional de apoio às pessoas mais carenciadas - Transferência de verbas para entidades mediadoras	040701	1.483.150,00	245,50	
Candidatura ao Programa Operacional de Apoio às Pessoas mais Carenciadas - POAPMC-01-74F2-FEAC-00096 - Termo de aceitação assinado em 03/11/2017	POSTO DE ASSISTÊNCIA SOCIAL DA MALVEIRA	POAPMC - Programa Operacional de apoio às pessoas mais carenciadas - Transferência de verbas para entidades mediadoras	040701	1.483.150,00	34,58	
Candidatura ao Programa Operacional de Apoio às Pessoas mais Carenciadas - POAPMC-01-74F2-FEAC-00096 - Termo de aceitação assinado em 03/11/2017	SANTA CASA DA MISERICÓRDIA DE MAFRA	POAPMC - Programa Operacional de apoio às pessoas mais carenciadas - Transferência de verbas para entidades mediadoras	040701	1.483.150,00	42,33	
D.L.7/2003, de 15/01, art.º 22.º n.º 1	AGRUPAMENTO DE ESCOLAS DA ERICEIRA	Comparticipação financeira para apoio a visitas de estudo	040701	1.483.150,00	5.916,00	
D.L.7/2003, de 15/01, art.º 22.º n.º 1	AGRUPAMENTO DE ESCOLAS DE MAFRA	Comparticipação financeira para aquisição de material didático	040701	1.483.150,00	6.903,00	
D.L.7/2003, de 15/01, art.º 22.º n.º 1	AGRUPAMENTO DE ESCOLAS PROFº ARMANDO DE LUCENA - MALVEIRA	Comparticipação financeira para aquisição de material didático	040701	1.483.150,00	2.953,00	
D.L.7/2003, de 15/01, art.º 22.º n.º 1	AGRUPAMENTO DE ESCOLAS VENDA DO PINHEIRO	Comparticipação financeira para aquisição de material didático	040701	1.483.150,00	5.420,00	
Lei 44/91 de 02/08, art.º 5º n.º 3 al. a)	AREA METROPOLITANA DE LISBOA	Comparticipação financeira para o ano de 2018	04050108	26.855,00	20.715,00	
Lei 73/2013, de 03/09, art.º 68.º n.º 3 al. a)	AMAGÁS-ASSOCIAÇÃO DE MUNICÍPIOS PARA O GÁS	Contribuição Estatuária à AMAGÁS 2018	04050104	25.675,00	3.837,45	
Lei 73/2013, de 03/09, art.º 68.º n.º 3 al. a)	AMEGA-ASSOCIAÇÃO MUNICIPIOS PARA ESTUDO E GESTÃO DA ÁGUA	Quotização referente a 2018	04050104	25.675,00	1.820,21	
Lei 73/2013, de 03/09, art.º 68.º n.º 3 al. a)	AMTRES-ASSOC MUNICIPIOS DE CASCAIS, MAFRA, OEIRAS E SINTRA TRAT.RES.SÓLIDOS	Comparticipação financeira para despesas de funcionamento	04050104	25.675,00	12.629,86	

Handwritten signatures and initials at the bottom right of the page.



TRANSFERÊNCIAS CORRENTES - DESPESA

Disposições Legais	Entidade Beneficiária	Finalidade	Classific. Económica	Transferências Orçadas	Transferências Efectuadas	Observações
Lei 73/2013, de 03/09, art.º 68.º n.º 3 al. a)	APTCVC - ASSOCIAÇÃO PORTUGUESA DE CIDADES E VILAS DE CERÂMICA	Quota anual referente a 2018	04050101	6.645,00	800,00	
Lei 73/2013, de 03/09, art.º 68.º n.º 3 al. a)	ASSOCIAÇÃO NACIONAL MUNICIPIOS PORTUGUESES	Quotização referente a 2018	04050104	25.675,00	5.998,62	
Lei 73/2013, de 03/09, art.º 68.º n.º 3 al. a)	ROTA DAS LINHAS DE TORRES-ASSOCIAÇÃO PARA O DESENV TURIST E PAT DAS LINHAS DE TO	Quota anual referente a 2018	04050101	6.645,00	4.000,00	
Lei 75/2013, de 18/09, Anexo I art.º 2.º, art.º 23.º n.º 2 al.s e) e art.º 33.º n.º 1 al.s o) e u)	IRMANDADE DO SANTÍSSIMO SACRAMENTO DA FREGUESIA DE SANTO ANDRÉ DE MAFRA	Complicação financeira para apoio às tradicionais procissões da quaresma	040701	1.483.150,00	1.200,00	
Lei 75/2013, de 18/09, Anexo I art.º 23.º n.º 2 al. e) e art.º 33.º n.º 1 al. u)	LONGSHOT PRODUÇÕES, LDA	Concessão de patrocínio para a realização do filme de homenagem à vida e obra de Eduardo Lourenço - O Labirinto da Saudade	040102	75.585,00	5.000,00	
Lei 75/2013, de 18/09, Anexo I art.º 23.º n.º 2 al. j)	CORPO SALVAÇÃO PÚBLICA-BOMBEIROS VOLUNTÁRIOS MAFRA-ASSOC. HUMANITÁRIA BOMBEIROS	Complicação no âmbito do Protocolo com ANPC e AHBVM para a criação da equipa de intervenção permanente	040701	1.483.150,00	17.743,09	
Lei 75/2013, de 18/09, Anexo I art.º 23.º n.º 2 al.s a) e e) e art.º 33.º n.º 1 al.s o), p) e u)	PREDOMINANTE AZUL - ASSOCIAÇÃO DE NADADORES SALVADORES	Protocolo para formação de Nadadores-Salvadores	040701	1.483.150,00	1.000,00	
Lei 75/2013, de 18/09, Anexo I art.º 23.º n.º 2 al.s e) e f) e art.º 33.º n.º 1 al.s o) e u)	CMP - CONFEDERAÇÃO MUSICAL PORTUGUESA	Complicação financeira para o ano de 2018	040701	1.483.150,00	2.000,00	
Lei 75/2013, de 18/09, Anexo I art.º 25.º n.º 1 al. g)	ANA FILIPA DAMIÃO CARDOSO	Atribuição de Incentivos à Fixação de Médicos	040802	250.125,00	2.400,00	
Lei 75/2013, de 18/09, Anexo I art.º 25.º n.º 1 al. g)	CATARINA ALEXANDRA DIOGO BICA	Atribuição de Incentivos à Fixação de Médicos	040802	250.125,00	4.800,00	
Lei 75/2013, de 18/09, Anexo I art.º 25.º n.º 1 al. g)	ELSA SILVANA TAMEGÃO PIMENTA	Atribuição de Incentivos à Fixação de Médicos	040802	250.125,00	2.400,00	
Lei 75/2013, de 18/09, Anexo I art.º 25.º n.º 1 al. g)	JOÃO CARLOS BERNARDO SARATIVA FRANCO DA FONSECA	Atribuição de Incentivos à Fixação de Médicos	040802	250.125,00	2.400,00	
Lei 75/2013, de 18/09, Anexo I art.º 25.º n.º 1 al. g)	RUI PEDRO VENÂNCIO MORGADO NUNES	Atribuição de Incentivos à Fixação de Médicos	040802	250.125,00	2.400,00	
Lei 75/2013, de 18/09, Anexo I art.º 25.º n.º 1 al. g)	SOCIEDADE RECREATIVA CULTURAL E DESPORTIVA DO RANCHO FOLCLÓRICO DE MONTE GODEL	Atribuição de Incentivos à Fixação de Médicos	040701	1.483.150,00	400,00	
Lei 75/2013, de 18/09, Anexo I art.º 33.º al. m), art.º 2.º al. k) e art.º 120.º	FREGUESIA DA CARVOEIRA	Acordo de Execução e Contrato Interadministrativo com as Freguesias	04050102	1.681.215,00	61.740,18	
Lei 75/2013, de 18/09, Anexo I art.º 33.º al. m), art.º 2.º al. k) e art.º 120.º	FREGUESIA DA ERICEIRA	Acordo de Execução e Contrato Interadministrativo com as Freguesias	04050102	1.681.215,00	597.612,20	
Lei 75/2013, de 18/09, Anexo I art.º 33.º al. m), art.º 2.º al. k) e art.º 120.º	FREGUESIA DE AZUEIRA E SOBRAL DA ABELHEIRA	Acordo de Execução e Contrato Interadministrativo com as Freguesias	04050102	1.681.215,00	101.117,25	
Lei 75/2013, de 18/09, Anexo I art.º 33.º al. m), art.º 2.º al. k) e art.º 120.º	FREGUESIA DE ENCARNÇÃO	Acordo de Execução e Contrato Interadministrativo com as Freguesias	04050102	1.681.215,00	108.019,90	
Lei 75/2013, de 18/09, Anexo I art.º 33.º al. m), art.º 2.º al. k) e art.º 120.º	FREGUESIA DE ENXARA DO BISPO, GRADIL E VILA FRANCA DO ROSÁRIO	Acordo de Execução e Contrato Interadministrativo com as Freguesias	04050102	1.681.215,00	125.591,73	

TRANSFERÊNCIAS CORRENTES - DESPESA

Disposições Legais	Entidade Beneficiária	Finalidade	Classific. Económica	Transferências Orçadas	Transferências Efectuadas	Observações
Lei 75/2013, de 18/09, Anexo I art.º 33.º a l. m), art.º 2.º a l. k) e art.º 120.º	FREGUESIA DE MAFRA	Acordo de Execução e Contrato Interadministrativo com as Freguesias	04050102	1.681.215,00	98.147,86	
Lei 75/2013, de 18/09, Anexo I art.º 33.º a l. m), art.º 2.º a l. k) e art.º 120.º	FREGUESIA DE MALVEIRA E SÃO MIGUEL DE ALCAINÇA	Acordo de Execução e Contrato Interadministrativo com as Freguesias	04050102	1.681.215,00	140.712,25	
Lei 75/2013, de 18/09, Anexo I art.º 33.º a l. m), art.º 2.º a l. k) e art.º 120.º	FREGUESIA DE SANTO ISIDORO	Acordo de Execução e Contrato Interadministrativo com as Freguesias	04050102	1.681.215,00	65.424,87	
Lei 75/2013, de 18/09, Anexo I art.º 33.º a l. m), art.º 2.º a l. k) e art.º 120.º	FREGUESIA DE VENDA DO PINHEIRO E SANTO ESTEVÃO DAS GALÉS	Acordo de Execução e Contrato Interadministrativo com as Freguesias	04050102	1.681.215,00	146.867,74	
Lei 75/2013, de 18/09, Anexo I art.º 33.º a l. m), art.º 2.º a l. k) e art.º 120.º	FREGUESIA DO MILHARADO	Acordo de Execução e Contrato Interadministrativo com as Freguesias	04050102	1.681.215,00	103.827,34	
Lei 75/2013, de 18/09, Anexo I art.º 33.º a l. m), art.º 2.º a l. k) e art.º 120.º	FREGUESIAS DE IGREJA NOVA E CHELEIROS	Acordo de Execução e Contrato Interadministrativo com as Freguesias	04050102	1.681.215,00	98.966,91	
Lei 75/2013, de 18/09, Anexo I art.º 33.º n.º 1 a l. hh)	ENRAIZAR - ASSOCIAÇÃO DE APRENDIZAGEM COMUNITÁRIA	Comparticipação financeira para apoio na aquisição de livros escolares - Ano letivo 2018/2019	040701	1.483.150,00	413,16	
Lei 75/2013, de 18/09, Anexo I art.º 33.º n.º 1 a l. n) e art.º 25.º	A2S - ASSOCIAÇÃO PARA O DESENVOLVIMENTO SUSTENTÁVEL DA REGIÃO SALOIA	Quotização referente a 2018	04010102	1.200,00	1.200,00	
Lei 75/2013, de 18/09, Anexo I art.º 33.º n.º 1 a l. o)	ADELINO DA SILVA RODRIGUES	Programa Municipal de Regeneração Urbana Mafra Requalifica	040802	250.125,00	288,00	
Lei 75/2013, de 18/09, Anexo I art.º 33.º n.º 1 a l. o)	AGRUPAMENTO DE ASSOCIAÇÕES HUMANITARIAS DO CONCELHO DE MAFRA	Comparticipação Financeira para apoio às despesas com o Rally das Camélias	040701	1.483.150,00	3.000,00	
Lei 75/2013, de 18/09, Anexo I art.º 33.º n.º 1 a l. o)	AGRUPAMENTO DE ASSOCIAÇÕES HUMANITARIAS DO CONCELHO DE MAFRA	Comparticipação financeira para aquisição de equipamento de protecção individual de Bombeiros	040701	1.483.150,00	30.000,00	
Lei 75/2013, de 18/09, Anexo I art.º 33.º n.º 1 a l. o)	ALCAINÇA ATLÉTICO CLUB	Programa Municipal de Regeneração Urbana Mafra Requalifica	040802	250.125,00	7.938,00	
Lei 75/2013, de 18/09, Anexo I art.º 33.º n.º 1 a l. o)	ANA CRISTINA LOPES NEPOMUCENO NUNES	Programa Municipal de Regeneração Urbana Mafra Requalifica	040802	250.125,00	390,00	
Lei 75/2013, de 18/09, Anexo I art.º 33.º n.º 1 a l. o)	ANA RITA SIMÕES RODRIGUES MARQUES	Programa Municipal de Regeneração Urbana Mafra Requalifica	040802	250.125,00	468,00	
Lei 75/2013, de 18/09, Anexo I art.º 33.º n.º 1 a l. o)	ANTÓNIA MARIA DOS SANTOS ALVES DE SÁ FREIRE	Programa Municipal de Regeneração Urbana Mafra Requalifica	040802	250.125,00	660,00	
Lei 75/2013, de 18/09, Anexo I art.º 33.º n.º 1 a l. o)	ANTÓNIO DA SILVA CARVALHO	Programa Municipal de Regeneração Urbana Mafra Requalifica	040802	250.125,00	252,00	
Lei 75/2013, de 18/09, Anexo I art.º 33.º n.º 1 a l. o)	BEAUFIXE, LDA.	Programa Municipal de Regeneração Urbana Mafra Requalifica	040802	250.125,00	432,00	
Lei 75/2013, de 18/09, Anexo I art.º 33.º n.º 1 a l. o)	CARLOS DOS SANTOS DA SILVA	Programa Municipal de Regeneração Urbana Mafra Requalifica	040802	250.125,00	504,00	
Lei 75/2013, de 18/09, Anexo I art.º 33.º n.º 1 a l. o)	CASSILDA MARIA MOTA MARTINHO GALRÃO	Programa Municipal de Regeneração Urbana Mafra Requalifica	040802	250.125,00	360,00	
Lei 75/2013, de 18/09, Anexo I art.º 33.º n.º 1 a l. o)	CIDALIA PIEDADE DA COSTA	Programa Municipal de Regeneração Urbana Mafra Requalifica	040102	75.585,00	1.440,00	
Lei 75/2013, de 18/09, Anexo I art.º 33.º n.º 1 a l. o)	CONDIGNITATIS - ASSOCIAÇÃO PORTUGUESA PARA A FORMAÇÃO DE DIGNIDADE HUMANA	Programa Municipal de Regeneração Urbana Mafra Requalifica	040802	250.125,00	546,00	



TRANSFERÊNCIAS CORRENTES - DESPESA

Disposições Legais	Entidade Beneficiária	Finalidade	Classific. Económica	Transferências Orçadas	Transferências Efectuadas	Observações
Lei 75/2013, de 18/09, Anexo I art.º 33.º n.º 1 al. o)	CONDOMINIO DA AVENIDA JOSÉ BATISTA ANTUNES, N.º 3	Programa Municipal de Regeneração Urbana Mafrá Requalifica	040102	75.585,00	2.520,00	
Lei 75/2013, de 18/09, Anexo I art.º 33.º n.º 1 al. o)	CONDOMINIO DO EDIFICIO JARDIM SITO NA ESTRADA NACIONAL 8	Programa Municipal de Regeneração Urbana Mafrá Requalifica	040102	75.585,00	1.932,00	
Lei 75/2013, de 18/09, Anexo I art.º 33.º n.º 1 al. o)	CONDOMINIO DO EDIFICIO SITO NA RUA VIEIRA LUSITANO Nº 4 - MAFRA	Programa Municipal de Regeneração Urbana Mafrá Requalifica	040102	75.585,00	1.764,00	
Lei 75/2013, de 18/09, Anexo I art.º 33.º n.º 1 al. o)	CONDOMINIO DO EDIFICIO VINHA GRANDE-ESTRADA DA CARVOEIRA, LOTE 4	Programa Municipal de Regeneração Urbana Mafrá Requalifica	040102	75.585,00	3.570,00	
Lei 75/2013, de 18/09, Anexo I art.º 33.º n.º 1 al. o)	CONDOMINIO DO PREDIO SITO NA EN 8 EDIFICIO PINHEIRO BL 8	Programa Municipal de Regeneração Urbana Mafrá Requalifica	040102	75.585,00	840,00	
Lei 75/2013, de 18/09, Anexo I art.º 33.º n.º 1 al. o)	CONDOMINIO DO PREDIO SITO NA RUA DOS MOINHOS Nº 6	Programa Municipal de Regeneração Urbana Mafrá Requalifica	040102	75.585,00	1.086,00	
Lei 75/2013, de 18/09, Anexo I art.º 33.º n.º 1 al. o)	CONDOMINIO DO PREDIO SITO NA RUA DOS SIMÕES Nº 1 A F	Programa Municipal de Regeneração Urbana Mafrá Requalifica	040102	75.585,00	1.980,00	
Lei 75/2013, de 18/09, Anexo I art.º 33.º n.º 1 al. o)	CONDOMINIO DO PREDIO SITO NA URBANIZAÇÃO DOS MARQUINHOS RUA 1 DE MAIO LOTE 7	Programa Municipal de Regeneração Urbana Mafrá Requalifica	040102	75.585,00	780,00	
Lei 75/2013, de 18/09, Anexo I art.º 33.º n.º 1 al. o)	CONDOMINIO DO PREDIO SITO NA URBANIZAÇÃO VILA SIMÕES LOTE 2	Programa Municipal de Regeneração Urbana Mafrá Requalifica	040102	75.585,00	1.050,00	
Lei 75/2013, de 18/09, Anexo I art.º 33.º n.º 1 al. o)	CONDOMINIO DO PREDIO SITO NA URBANIZAÇÃO VILA SIMÕES-LOTE 4	Programa Municipal de Regeneração Urbana Mafrá Requalifica	040102	75.585,00	1.092,00	
Lei 75/2013, de 18/09, Anexo I art.º 33.º n.º 1 al. o)	CONDOMINIO DO PRÉDIO ALAMEDA DAS FIGUEIRAS Nº 12	Programa Municipal de Regeneração Urbana Mafrá Requalifica	040102	75.585,00	2.382,00	
Lei 75/2013, de 18/09, Anexo I art.º 33.º n.º 1 al. o)	CONDOMINIO DO PRÉDIO SITO NA AVENIDA 25 DE ABRIL Nº 38 MALVEIRA	Programa Municipal de Regeneração Urbana Mafrá Requalifica	040102	75.585,00	2.190,00	
Lei 75/2013, de 18/09, Anexo I art.º 33.º n.º 1 al. o)	CONDOMINIO DO PRÉDIO SITO NA MALVEIRA LOTE 3	Programa Municipal de Regeneração Urbana Mafrá Requalifica	040802	250.125,00	1.884,00	
Lei 75/2013, de 18/09, Anexo I art.º 33.º n.º 1 al. o)	CONDOMINIO DO PRÉDIO SITO NA RUA DO EMIGRANTE Nº 4, BLOCOS A, B E C	Programa Municipal de Regeneração Urbana Mafrá Requalifica	040102	75.585,00	1.740,00	
Lei 75/2013, de 18/09, Anexo I art.º 33.º n.º 1 al. o)	CONDOMINIO DO PRÉDIO SITO NA RUA DO ROSEIRAL DO RIBEIRO	Programa Municipal de Regeneração Urbana Mafrá Requalifica	040102	75.585,00	3.804,00	
Lei 75/2013, de 18/09, Anexo I art.º 33.º n.º 1 al. o)	CONDOMINIO DO PRÉDIO SITO NA RUA DR. DOMINGOS DIAS MACHADO NºS 34 E 34/A	Programa Municipal de Regeneração Urbana Mafrá Requalifica	040102	75.585,00	1.524,00	
Lei 75/2013, de 18/09, Anexo I art.º 33.º n.º 1 al. o)	CONDOMINIO DO PRÉDIO SITO NA RUA LUIS DA CAMÕES Nº 8	Programa Municipal de Regeneração Urbana Mafrá Requalifica	040102	75.585,00	1.080,00	
Lei 75/2013, de 18/09, Anexo I art.º 33.º n.º 1 al. o)	CONDOMINIO DO PRÉDIO SITO NA RUA MIGUEL ESTEVES MEDEIROS Nº 17	Programa Municipal de Regeneração Urbana Mafrá Requalifica	040102	75.585,00	1.308,00	
Lei 75/2013, de 18/09, Anexo I art.º 33.º n.º 1 al. o)	CONDOMINIO DO PRÉDIO SITO NA RUA PROF.GUILHERME DE ASSUNÇÃO Nº 37	Programa Municipal de Regeneração Urbana Mafrá Requalifica	040102	75.585,00	972,00	
Lei 75/2013, de 18/09, Anexo I art.º 33.º n.º 1 al. o)	CONDOMINIO DO PRÉDIO SITO R EMIGRANTE 18 E R FREI FERNÃO RODRIGUES MONTEIRO 13	Programa Municipal de Regeneração Urbana Mafrá Requalifica	040102	75.585,00	4.716,00	
Lei 75/2013, de 18/09, Anexo I art.º 33.º n.º 1 al. o)	CONDOMINIO DO PRÉDIO SITO NA AVENIDA SANTA BÁRBARA Nº 12	Programa Municipal de Regeneração Urbana Mafrá Requalifica	040102	75.585,00	1.122,00	
Lei 75/2013, de 18/09, Anexo I art.º 33.º n.º 1 al. o)	CONDOMINIO DP PRÉDIO SITO NA RUA QUINTA NOVA	Programa Municipal de Regeneração Urbana Mafrá Requalifica	040102	75.585,00	1.056,00	
Lei 75/2013, de 18/09, Anexo I art.º 33.º n.º 1 al. o)	CONDOMINIO PRÉDIO SITO RUA SERPA PINTO Nº 51	Programa Municipal de Regeneração Urbana Mafrá Requalifica	040102	75.585,00	1.482,00	
Lei 75/2013, de 18/09, Anexo I art.º 33.º n.º 1 al. o)	CONDOMINIO SITO NA RUA 25 DE ABRIL Nº 21 A 27	Programa Municipal de Regeneração Urbana Mafrá Requalifica	040102	75.585,00	5.208,00	
Lei 75/2013, de 18/09, Anexo I art.º 33.º n.º 1 al. o)	CONDOMINIO SITO NA RUA MANUEL CASTELÃO Nº 9	Programa Municipal de Regeneração Urbana Mafrá Requalifica	040102	75.585,00	1.164,00	
Lei 75/2013, de 18/09, Anexo I art.º 33.º n.º 1 al. o)	CONDOMINIO DO PRÉDIO SITO NA AV. PORTUGAL, 35	Programa Municipal de Regeneração Urbana Mafrá Requalifica	040102	75.585,00	1.170,00	

Handwritten signatures and initials in blue ink at the bottom right of the page.

TRANSFERÊNCIAS CORRENTES - DESPESA

Disposições Legais	Entidade Beneficiária	Finalidade	Classific. Económica	Transferências Orçadas	Transferências Efectuadas	Observações
Lei 75/2013, de 18/09, Anexo I art.º 33.º n.º 1 al. o)	CONDOMÍNIO DO EDIFÍCIO SALAMANCA SITO NA ESTRADA NACIONAL Nº 8	Programa Municipal de Regeneração Urbana Mafrá Requalifica	040102	75.585,00	2.808,00	
Lei 75/2013, de 18/09, Anexo I art.º 33.º n.º 1 al. o)	CONDOMÍNIO DO PRÉDIO QUINTA DA BACOREIRA, LOTE 21	Programa Municipal de Regeneração Urbana Mafrá Requalifica	040102	75.585,00	1.170,00	
Lei 75/2013, de 18/09, Anexo I art.º 33.º n.º 1 al. o)	CONDOMÍNIO DO PRÉDIO SITO NA RUA DOS BOMBEIROS VOLUNTÁRIOS Nº 3 A 3 H E N.º 5	Programa Municipal de Regeneração Urbana Mafrá Requalifica	040102	75.585,00	5.520,00	
Lei 75/2013, de 18/09, Anexo I art.º 33.º n.º 1 al. o)	CONDOMÍNIO DO PRÉDIO SITO NA RUA FERREIRA DE CASTRO Nº 5	Programa Municipal de Regeneração Urbana Mafrá Requalifica	040102	75.585,00	1.038,00	
Lei 75/2013, de 18/09, Anexo I art.º 33.º n.º 1 al. o)	CONDOMÍNIO DO PRÉDIO SITO NA RUA MANUEL PEDROSA Nº 1 A 1F	Programa Municipal de Regeneração Urbana Mafrá Requalifica	040102	75.585,00	4.800,00	
Lei 75/2013, de 18/09, Anexo I art.º 33.º n.º 1 al. o)	CONDOMÍNIO RUA SERPA PINTO 75 E 77	Programa Municipal de Regeneração Urbana Mafrá Requalifica	040102	75.585,00	3.120,00	
Lei 75/2013, de 18/09, Anexo I art.º 33.º n.º 1 al. o)	CONDOMÍNIO SITO NA AVENIDA JOSÉ BATISTA ANTUNES Nº 5	Programa Municipal de Regeneração Urbana Mafrá Requalifica	040102	75.585,00	1.992,00	
Lei 75/2013, de 18/09, Anexo I art.º 33.º n.º 1 al. o)	CRISTINA PAULA SOARES OVERDORP BATALHA	Programa Municipal de Regeneração Urbana Mafrá Requalifica	040802	250.125,00	222,00	
Lei 75/2013, de 18/09, Anexo I art.º 33.º n.º 1 al. o)	EDUARDO JORGE CALHANDRO DOS SANTOS	Programa Municipal de Regeneração Urbana Mafrá Requalifica	040802	250.125,00	348,00	
Lei 75/2013, de 18/09, Anexo I art.º 33.º n.º 1 al. o)	EUGÉNIO MANUEL POLIDO PEDRO	Programa Municipal de Regeneração Urbana Mafrá Requalifica	040802	250.125,00	288,00	
Lei 75/2013, de 18/09, Anexo I art.º 33.º n.º 1 al. o)	FABIO CONSTANTINO DE ALMEIDA	Programa Municipal de Regeneração Urbana Mafrá Requalifica	040802	250.125,00	1.440,00	
Lei 75/2013, de 18/09, Anexo I art.º 33.º n.º 1 al. o)	FERNANDO ROSA BARATA	Programa Municipal de Regeneração Urbana Mafrá Requalifica	040802	250.125,00	147,00	
Lei 75/2013, de 18/09, Anexo I art.º 33.º n.º 1 al. o)	FILOMENA MARIA DOS SANTOS FERREIRA LOPES	Programa Municipal de Regeneração Urbana Mafrá Requalifica	040802	250.125,00	477,00	
Lei 75/2013, de 18/09, Anexo I art.º 33.º n.º 1 al. o)	FRANCISCO LOPES VIANA	Programa Municipal de Regeneração Urbana Mafrá Requalifica	040802	250.125,00	486,00	
Lei 75/2013, de 18/09, Anexo I art.º 33.º n.º 1 al. o)	FRANCISCO MANUEL SIMÕES LOPES MATIAS	Programa Municipal de Regeneração Urbana Mafrá Requalifica	040802	250.125,00	540,00	
Lei 75/2013, de 18/09, Anexo I art.º 33.º n.º 1 al. o)	FÁBRICA DA IGREJA PAROQUIAL DA FREGUESIA DE SANTO ANDRÉ DE MAFRA	Programa Municipal de Regeneração Urbana Mafrá Requalifica	040802	250.125,00	1.494,00	
Lei 75/2013, de 18/09, Anexo I art.º 33.º n.º 1 al. o)	GRUPO RECREATIVO SOBREALENSE	Programa Municipal de Regeneração Urbana Mafrá Requalifica	040802	250.125,00	1.410,00	
Lei 75/2013, de 18/09, Anexo I art.º 33.º n.º 1 al. o)	HERMÍNIO VICENTE GOMES	Programa Municipal de Regeneração Urbana Mafrá Requalifica	040802	250.125,00	348,00	
Lei 75/2013, de 18/09, Anexo I art.º 33.º n.º 1 al. o)	ISABEL MARIA BRANCO BERNARDO BELAS	Programa Municipal de Regeneração Urbana Mafrá Requalifica	040802	250.125,00	1.008,00	
Lei 75/2013, de 18/09, Anexo I art.º 33.º n.º 1 al. o)	ISAURA LUISA DA COSTA BATALHA JACINTO CARVALHO BAPTISTA	Programa Municipal de Regeneração Urbana Mafrá Requalifica	040802	250.125,00	288,00	
Lei 75/2013, de 18/09, Anexo I art.º 33.º n.º 1 al. o)	JORGE DUARTE FILIPE	Programa Municipal de Regeneração Urbana Mafrá Requalifica	040802	250.125,00	360,00	
Lei 75/2013, de 18/09, Anexo I art.º 33.º n.º 1 al. o)	JORGE MIGUEL GALRAO BERNARDINO DO CARMO SERRA	Programa Municipal de Regeneração Urbana Mafrá Requalifica	040802	250.125,00	132,00	
Lei 75/2013, de 18/09, Anexo I art.º 33.º n.º 1 al. o)	JOSE ANTONIO MATIAS - CABEÇA CASAL DA HERANÇA DE	Programa Municipal de Regeneração Urbana Mafrá Requalifica	040802	250.125,00	810,00	
Lei 75/2013, de 18/09, Anexo I art.º 33.º n.º 1 al. o)	JOSÉ CARLOS PEDROSA FERNANDES	Programa Municipal de Regeneração Urbana Mafrá Requalifica	040802	250.125,00	324,00	
Lei 75/2013, de 18/09, Anexo I art.º 33.º n.º 1 al. o)	JOSÉ FRANCISCO DO VALE SERRA - CABEÇA DE CASAL DA HERANÇA	Programa Municipal de Regeneração Urbana Mafrá Requalifica	040802	250.125,00	225,00	
Lei 75/2013, de 18/09, Anexo I art.º 33.º n.º 1 al. o)	JOSÉ MANUEL LOUREIRO FREIRE NUNES	Programa Municipal de Regeneração Urbana Mafrá Requalifica	040802	250.125,00	360,00	

TRANSFERÊNCIAS CORRENTES - DESPESA

Disposições Legais	Entidade Beneficiária	Finalidade	Classific. Económica	Transferências Orçadas	Transferências Efectuadas	Observações
Lei 75/2013, de 18/09, Anexo I art.º 33.º n.º 1 al. o)	JOÃO CARLOS DIAS DA SILVA	Programa Municipal de Regeneração Urbana Mafra Requalifica	040802	250.125,00	426,00	
Lei 75/2013, de 18/09, Anexo I art.º 33.º n.º 1 al. o)	JOÃO DE DEUS RUIVO	Programa Municipal de Regeneração Urbana Mafra Requalifica	040802	250.125,00	810,00	
Lei 75/2013, de 18/09, Anexo I art.º 33.º n.º 1 al. o)	JOÃO JOSÉ RIBEIRO RODRIGUES	Programa Municipal de Regeneração Urbana Mafra Requalifica	040802	250.125,00	300,00	
Lei 75/2013, de 18/09, Anexo I art.º 33.º n.º 1 al. o)	LEONOR ANDRADE FARIA ABOIM	Programa Municipal de Regeneração Urbana Mafra Requalifica	040802	250.125,00	207,00	
Lei 75/2013, de 18/09, Anexo I art.º 33.º n.º 1 al. o)	MARGARIDA MARIA MATEUS DUARTE BAPTISTA	Programa Municipal de Regeneração Urbana Mafra Requalifica	040802	250.125,00	522,00	
Lei 75/2013, de 18/09, Anexo I art.º 33.º n.º 1 al. o)	MARIA ANABELA BENTO MARINHO NUNES DOS REIS	Programa Municipal de Regeneração Urbana Mafra Requalifica	040802	250.125,00	3.000,00	
Lei 75/2013, de 18/09, Anexo I art.º 33.º n.º 1 al. o)	MARIA DA CONCEIÇÃO ESTEVES ALCANTÁRA OLIVEIRA	Programa Municipal de Regeneração Urbana Mafra Requalifica	040802	250.125,00	768,00	
Lei 75/2013, de 18/09, Anexo I art.º 33.º n.º 1 al. o)	MARIA DO CÉU BASTOS DUARTE	Programa Municipal de Regeneração Urbana Mafra Requalifica	040102	75.585,00	1.164,00	
Lei 75/2013, de 18/09, Anexo I art.º 33.º n.º 1 al. o)	MARIA DOMINGAS ROSADO VALENTE AMARO DE BRITO	Programa Municipal de Regeneração Urbana Mafra Requalifica	040802	250.125,00	546,00	
Lei 75/2013, de 18/09, Anexo I art.º 33.º n.º 1 al. o)	MARIA DOS PRAZERES MOREIRA ANTUNES FELIX	Programa Municipal de Regeneração Urbana Mafra Requalifica	040802	250.125,00	576,00	
Lei 75/2013, de 18/09, Anexo I art.º 33.º n.º 1 al. o)	MARIA HELENA AFONSO BORGES DA COSTA CAMPOS PALHANO	Programa Municipal de Regeneração Urbana Mafra Requalifica	040802	250.125,00	900,00	
Lei 75/2013, de 18/09, Anexo I art.º 33.º n.º 1 al. o)	MARIA ISABEL GOMES MACHADO	Programa Municipal de Regeneração Urbana Mafra Requalifica	040802	250.125,00	936,00	
Lei 75/2013, de 18/09, Anexo I art.º 33.º n.º 1 al. o)	MARIA MANUELA FIGUEIREDO DE OLIVEIRA SILVERIO	Programa Municipal de Regeneração Urbana Mafra Requalifica	040802	250.125,00	411,00	
Lei 75/2013, de 18/09, Anexo I art.º 33.º n.º 1 al. o)	MARIA MANUELA MANO DA SILVA	Programa Municipal de Regeneração Urbana Mafra Requalifica	040802	250.125,00	270,00	
Lei 75/2013, de 18/09, Anexo I art.º 33.º n.º 1 al. o)	MARIA RAQUEL GOMES	Programa Municipal de Regeneração Urbana Mafra Requalifica	040802	250.125,00	342,00	
Lei 75/2013, de 18/09, Anexo I art.º 33.º n.º 1 al. o)	MARIA TERESA DIAS LIMA COSTA	Programa Municipal de Regeneração Urbana Mafra Requalifica	040802	250.125,00	318,00	
Lei 75/2013, de 18/09, Anexo I art.º 33.º n.º 1 al. o)	MARTA RAQUEL BATALHA DA COSTA	Programa Municipal de Regeneração Urbana Mafra Requalifica	040802	250.125,00	330,00	
Lei 75/2013, de 18/09, Anexo I art.º 33.º n.º 1 al. o)	PAULA CRISTINA CASALEIRO ESTEVES	Programa Municipal de Regeneração Urbana Mafra Requalifica	040802	250.125,00	464,40	
Lei 75/2013, de 18/09, Anexo I art.º 33.º n.º 1 al. o)	PAULO JORGE MARQUES MOITA	Programa Municipal de Regeneração Urbana Mafra Requalifica	040802	250.125,00	120,00	
Lei 75/2013, de 18/09, Anexo I art.º 33.º n.º 1 al. o)	PEDRO GUILHERME MIRANDA DA COSTA	Programa Municipal de Regeneração Urbana Mafra Requalifica	040802	250.125,00	333,00	
Lei 75/2013, de 18/09, Anexo I art.º 33.º n.º 1 al. o)	PEDRO MIGUEL GONÇALVES RONDÃO	Programa Municipal de Regeneração Urbana Mafra Requalifica	040802	250.125,00	516,00	
Lei 75/2013, de 18/09, Anexo I art.º 33.º n.º 1 al. o)	ROSA MARIA ANDRÉ MENDES	Programa Municipal de Regeneração Urbana Mafra Requalifica	040802	250.125,00	240,00	
Lei 75/2013, de 18/09, Anexo I art.º 33.º n.º 1 al. o)	RUI PEDRO PINHEIRO ESTEVES	Programa Municipal de Regeneração Urbana Mafra Requalifica	040802	250.125,00	420,00	
Lei 75/2013, de 18/09, Anexo I art.º 33.º n.º 1 al. o)	SANDRA CRISTINA GUERREIRO GASPAR	Programa Municipal de Regeneração Urbana Mafra Requalifica	040802	250.125,00	336,00	
Lei 75/2013, de 18/09, Anexo I art.º 33.º n.º 1 al. o)	SUSAN ALVES COSTA DE JESUS	Programa Municipal de Regeneração Urbana Mafra Requalifica	040802	250.125,00	420,00	
Lei 75/2013, de 18/09, Anexo I art.º 33.º n.º 1 al. o)	SUSANA SIMAS DE CARVALHO SIMÕES	Programa Municipal de Regeneração Urbana Mafra Requalifica	040802	250.125,00	333,00	

TRANSFERÊNCIAS CORRENTES - DESPESA

Disposições Legais	Entidade Beneficiária	Finalidade	Classific. Económica	Transferências Orçadas	Transferências Efectuadas	Observações
Lei 75/2013, de 18/09, Anexo I art.º 33.º n.º 1 a l. o)	TIAGO ANDRÉ DUARTE PEREIRA	Programa Municipal de Regeneração Urbana Mafra Requalifica	040802	250.125,00	576,00	
Lei 75/2013, de 18/09, Anexo I art.º 33.º n.º 1 a l. p)	APAP-ASSOCIAÇÃO PAIS E ENCARREG. EDUCAÇÃO ALUNOS EBI/JI ARTUR PATROCINIO AZUEIRA	Protocolo de Colaboração no âmbito do Programa de Atividades de Enriquecimento Curricular	040701	1.483.150,00	20.784,00	
Lei 75/2013, de 18/09, Anexo I art.º 33.º n.º 1 a l. p)	ASSOCIAÇÃO DE ENCARREG. EDUC. AGRUP. DE ESTABEL. DE ENSINO DA I. NOVA, CHEL. E ALCAINÇA	Protocolo de Colaboração no âmbito do Programa de Atividades de Enriquecimento Curricular	040701	1.483.150,00	43.584,00	
Lei 75/2013, de 18/09, Anexo I art.º 33.º n.º 1 a l. p)	ASSOCIAÇÃO DE PAIS E ENC. EDUCAÇÃO JI E EBI DAS FREGUESIAS MAFRA E S. ABELHEIRA	Protocolo de Colaboração no âmbito do Programa de Atividades de Enriquecimento Curricular	040701	1.483.150,00	69.168,00	
Lei 75/2013, de 18/09, Anexo I art.º 33.º n.º 1 a l. p)	ASSOCIAÇÃO DE PAIS E ENCARREGADOS DE EDUC. DOS ALUNOS DA ESCOLA EBI DA MALVEIRA	Protocolo de Colaboração no âmbito do Programa de Atividades de Enriquecimento Curricular	040701	1.483.150,00	32.656,00	
Lei 75/2013, de 18/09, Anexo I art.º 33.º n.º 1 a l. p)	ASSOCIAÇÃO DE PAIS E ENCARREGADOS DE EDUCAÇÃO DA EB DE SANTO ESTEVÃO DAS GALÉS	Protocolo de Colaboração no âmbito do Programa de Atividades de Enriquecimento Curricular	040701	1.483.150,00	77.520,00	
Lei 75/2013, de 18/09, Anexo I art.º 33.º n.º 1 a l. p)	ASSOCIAÇÃO DE PAIS E ENCARREGADOS DE EDUCAÇÃO DO AGRUPAM. DE ESCOLAS DA ERICEIRA	Protocolo de Colaboração no âmbito do Programa de Atividades de Enriquecimento Curricular	040701	1.483.150,00	102.480,00	
Lei 75/2013, de 18/09, Anexo I art.º 33.º n.º 1 a l. u)	ADRIANA MENDES PIRES DOS SANTOS CARAMELO	Atribuição de bolsa de estudo no domínio da música	040802	250.125,00	405,00	
Lei 75/2013, de 18/09, Anexo I art.º 33.º n.º 1 a l. u)	AGRUPAMENTO DE ASSOCIAÇÕES HUMANITARIAS DO CONCELHO DE MAFRA	Participação financeira para apoio aos grupos de ECIN e ELAC	040701	1.483.150,00	50.000,00	
Lei 75/2013, de 18/09, Anexo I art.º 33.º n.º 1 a l. u)	AGRUPAMENTO DE ASSOCIAÇÕES HUMANITARIAS DO CONCELHO DE MAFRA	Participação financeira para as diversas Corporações de Bombeiros, para apoio à sua gestão	040701	1.483.150,00	450.000,00	
Lei 75/2013, de 18/09, Anexo I art.º 33.º n.º 1 a l. u)	AGRUPAMENTO DE ASSOCIAÇÕES HUMANITARIAS DO CONCELHO DE MAFRA	Participação financeira com vista a garantir a sustentabilidade da estrutura de comando operacional	040701	1.483.150,00	52.500,00	
Lei 75/2013, de 18/09, Anexo I art.º 33.º n.º 1 a l. u)	AGRUPAMENTO DE ASSOCIAÇÕES HUMANITARIAS DO CONCELHO DE MAFRA	Protocolo de colaboração para emergência e socorro à população	040701	1.483.150,00	120.000,00	
Lei 75/2013, de 18/09, Anexo I art.º 33.º n.º 1 a l. u)	ALCAINÇA ATLÉTICO CLUB	Participação financeira no âmbito do Associativismo 2018 para gestão de sede própria	040701	1.483.150,00	4.990,00	
Lei 75/2013, de 18/09, Anexo I art.º 33.º n.º 1 a l. u)	ALCAINÇA ATLÉTICO CLUB	Protocolo de utilização de instalações no âmbito das atividades de enriquecimento curricular	040701	1.483.150,00	2.800,00	
Lei 75/2013, de 18/09, Anexo I art.º 33.º n.º 1 a l. u)	ALEXANDRE FARIA DOS SANTOS	Atribuição de bolsa de estudo no domínio da música	040802	250.125,00	190,00	
Lei 75/2013, de 18/09, Anexo I art.º 33.º n.º 1 a l. u)	ANA FILIPA VIEIRA LOPES	Atribuição de bolsa de estudo no domínio da música	040802	250.125,00	405,00	
Lei 75/2013, de 18/09, Anexo I art.º 33.º n.º 1 a l. u)	ANDRE FELICIO DA PONTE	Atribuição de bolsa de estudo no domínio da música	040802	250.125,00	1.470,00	
Lei 75/2013, de 18/09, Anexo I art.º 33.º n.º 1 a l. u)	ANDRE JERONIMO BARBOSA	Atribuição de bolsa de estudo no domínio da música	040802	250.125,00	1.800,00	
Lei 75/2013, de 18/09, Anexo I art.º 33.º n.º 1 a l. u)	ANTONIO FRANCISCO DA SILVA ABRUNHEIRA	Atribuição de bolsa de estudo no domínio da música	040802	250.125,00	1.140,00	
Lei 75/2013, de 18/09, Anexo I art.º 33.º n.º 1 a l. u)	ANTÓNIO FERREIRINHO DA CRUZ	Atribuição de bolsa de estudo no domínio da música	040802	250.125,00	540,00	



TRANSFERÊNCIAS CORRENTES - DESPESA

Disposições Legais	Entidade Beneficiária	Finalidade	Classific. Económica	Transferências Orçadas	Transferências Efectuadas	Observações
Lei 75/2013, de 18/09, Anexo I art.º 33.º n.º 1 al. u)	ARFECN-ASSOCIAÇÃO RANCHO FOLCLÓRICO E ETNOGRÁFICO DE CABEÇO DE MONTACHIQUE	Comparticipação financeira para apoio no âmbito do associativismo Cultural 2018	040701	1.483.150,00	1.000,00	
Lei 75/2013, de 18/09, Anexo I art.º 33.º n.º 1 al. u)	ASSOCIAÇÃO CULTURAL DESPORTIVA E RECREATIVA DOS CALVOS	Comparticipação financeira no âmbito do Associativismo 2018 para apoio à gestão de sede própria	040701	1.483.150,00	70,00	
Lei 75/2013, de 18/09, Anexo I art.º 33.º n.º 1 al. u)	ASSOCIAÇÃO CULTURAL E DESPORTIVA DO MILHARADO	Comparticipação financeira no âmbito do Associativismo 2018 para apoio à gestão de sede própria	040701	1.483.150,00	3.510,00	
Lei 75/2013, de 18/09, Anexo I art.º 33.º n.º 1 al. u)	ASSOCIAÇÃO CULTURAL E RECREATIVA DO CARVALHAL - MAFRA	Comparticipação financeira no âmbito do Associativismo 2018 para apoio à gestão de sede própria	040701	1.483.150,00	620,00	
Lei 75/2013, de 18/09, Anexo I art.º 33.º n.º 1 al. u)	ASSOCIAÇÃO CULTURAL E RECREATIVA DOS CASAIS DE SÃO LOURENÇO	Comparticipação financeira no âmbito do Associativismo 2018 para apoio à gestão de sede própria	040701	1.483.150,00	2.500,00	
Lei 75/2013, de 18/09, Anexo I art.º 33.º n.º 1 al. u)	ASSOCIAÇÃO DE MELHORAMENTOS CULTURA E DESPORTO DA TITUARIA	Comparticipação financeira no âmbito do Associativismo 2018 para apoio à gestão de sede própria	040701	1.483.150,00	670,00	
Lei 75/2013, de 18/09, Anexo I art.º 33.º n.º 1 al. u)	ASSOCIAÇÃO DE MELHORAMENTOS, CULTURA E DESPORTO DA CHARNECA	Comparticipação financeira no âmbito do Associativismo 2018 para apoio à gestão de sede própria	040701	1.483.150,00	1.460,00	
Lei 75/2013, de 18/09, Anexo I art.º 33.º n.º 1 al. u)	ASSOCIAÇÃO DE SOCORROS DA FREGUESIA DA ENCARNAÇÃO	Apoio Municipal no âmbito da Protecção Civil e Luta Contra Incêndios	040701	1.483.150,00	30.000,00	
Lei 75/2013, de 18/09, Anexo I art.º 33.º n.º 1 al. u)	ASSOCIAÇÃO DE SOCORROS DA FREGUESIA DA ENCARNAÇÃO	Apoio Municipal no âmbito do Serviço Ambulatório	040701	1.483.150,00	2.050,00	
Lei 75/2013, de 18/09, Anexo I art.º 33.º n.º 1 al. u)	ASSOCIAÇÃO DESPORTIVA E CULTURAL DAS BARRAS	Comparticipação financeira no âmbito do Associativismo 2018 para apoio à gestão de sede própria	040701	1.483.150,00	1.090,00	
Lei 75/2013, de 18/09, Anexo I art.º 33.º n.º 1 al. u)	ASSOCIAÇÃO HUMANITÁRIA DE BOMBEIROS VOLUNTARIOS DA VILA DA ERICEIRA	Apoio Municipal no âmbito da Protecção Civil e Luta Contra Incêndios	040701	1.483.150,00	8.000,00	
Lei 75/2013, de 18/09, Anexo I art.º 33.º n.º 1 al. u)	ASSOCIAÇÃO HUMANITÁRIA DE BOMBEIROS VOLUNTARIOS DA VILA DA ERICEIRA	Apoio Municipal no âmbito da Protecção Civil e Luta Contra Incêndios	040701	1.483.150,00	42.000,00	
Lei 75/2013, de 18/09, Anexo I art.º 33.º n.º 1 al. u)	ASSOCIAÇÃO HUMANITÁRIA DE BOMBEIROS VOLUNTARIOS DA VILA DA ERICEIRA	Apoio Municipal no âmbito do Serviço Ambulatório	040701	1.483.150,00	2.142,50	
Lei 75/2013, de 18/09, Anexo I art.º 33.º n.º 1 al. u)	ASSOCIAÇÃO HUMANITÁRIA DOS BOMBEIROS VOLUNTÁRIOS DA MALVEIRA	Apoio Municipal no âmbito da Protecção Civil e Luta Contra Incêndios	040701	1.483.150,00	50.000,00	
Lei 75/2013, de 18/09, Anexo I art.º 33.º n.º 1 al. u)	ASSOCIAÇÃO HUMANITÁRIA DOS BOMBEIROS VOLUNTÁRIOS DA MALVEIRA	Apoio Municipal no âmbito do Serviço Ambulatório	040701	1.483.150,00	1.325,00	
Lei 75/2013, de 18/09, Anexo I art.º 33.º n.º 1 al. u)	ASSOCIAÇÃO TURISMO DE LISBOA VISITORS AND CONVENTION BUREAU	Quotização referente a 2018	04050108	26.855,00	6.048,00	
Lei 75/2013, de 18/09, Anexo I art.º 33.º n.º 1 al. u)	CENTRO CULTURAL E RECREATIVO DE ABOBOREIRA	Comparticipação financeira no âmbito do Associativismo 2018 para apoio a gestão de sede própria	040701	1.483.150,00	1.210,00	
Lei 75/2013, de 18/09, Anexo I art.º 33.º n.º 1 al. u)	CLARA DA CONCEIÇÃO COIMBRA MEDEIROS AFONSO	Atribuição de bolsa de estudo no domínio da música	040802	250.125,00	1.012,50	
Lei 75/2013, de 18/09, Anexo I art.º 33.º n.º 1 al. u)	CLARA FERREIRA MACHADO	Atribuição de bolsa de estudo no domínio da música	040802	250.125,00	1.289,25	

TRANSFERÊNCIAS CORRENTES - DESPESA

Disposições Legais	Entidade Beneficiária	Finalidade	Classific. Económica	Transferências Orçadas	Transferências Efectuadas	Observações
Lei 75/2013, de 18/09, Anexo I art.º 33.º n.º 1 a l. u)	CLARA SOPHIE FRUTUOSO BRÁS	Atribuição de bolsa de estudo no domínio da música	040802	250.125,00	385,00	
Lei 75/2013, de 18/09, Anexo I art.º 33.º n.º 1 a l. u)	CLUBE RECREATIVO DO ROGEL	Comparticipação financeira no âmbito do Associativismo 2018 para apoio a gestão de sede própria	040701	1.483.150,00	440,00	
Lei 75/2013, de 18/09, Anexo I art.º 33.º n.º 1 a l. u)	CORPO SALVAÇÃO PÚBLICA-BOMBEIROS VOLUNTÁRIOS MAFRA-ASSOC. HUMANITÁRIA BOMBEIROS	Apoio Municipal no âmbito da Protecção Civil e Luta Contra Incêndios	040701	1.483.150,00	50.000,00	
Lei 75/2013, de 18/09, Anexo I art.º 33.º n.º 1 a l. u)	CORPO SALVAÇÃO PÚBLICA-BOMBEIROS VOLUNTÁRIOS MAFRA-ASSOC. HUMANITÁRIA BOMBEIROS	Apoio Municipal no âmbito do Serviço Ambulatório	040701	1.483.150,00	2.650,00	
Lei 75/2013, de 18/09, Anexo I art.º 33.º n.º 1 a l. u)	DIOGO ALEXANDRE DE BRITO RODRIGUES	Atribuição de bolsa de estudo no domínio da música	040802	250.125,00	810,00	
Lei 75/2013, de 18/09, Anexo I art.º 33.º n.º 1 a l. u)	DUARTE ANTUNES DE ALMEIDA	Atribuição de bolsa de estudo no domínio da música	040802	250.125,00	607,50	
Lei 75/2013, de 18/09, Anexo I art.º 33.º n.º 1 a l. u)	ECHO - EUROPEAN CITIES OF HISTORICAL ORGANS	Quotização referente a 2018	040903	4.000,00	4.000,00	
Lei 75/2013, de 18/09, Anexo I art.º 33.º n.º 1 a l. u)	FILIPA SIMOES DE MATOS MARTINS	Atribuição de bolsa de estudo no domínio da música	040802	250.125,00	570,00	
Lei 75/2013, de 18/09, Anexo I art.º 33.º n.º 1 a l. u)	FÁBRICA DA IGREJA PAROQUIAL DA NOSSA SENHORA DA ENCARNAÇÃO	Comparticipação financeira para apoio às despesas de manutenção da Biblioteca	040701	1.483.150,00	1.800,00	
Lei 75/2013, de 18/09, Anexo I art.º 33.º n.º 1 a l. u)	GABRIELA FIGUEIREDO MARTINS MELO CABRAL	Atribuição de bolsa de estudo no domínio da música	040802	250.125,00	607,50	
Lei 75/2013, de 18/09, Anexo I art.º 33.º n.º 1 a l. u)	GIL RAMOS MELO	Atribuição de bolsa de estudo no domínio da música	040802	250.125,00	1.350,00	
Lei 75/2013, de 18/09, Anexo I art.º 33.º n.º 1 a l. u)	GONÇALO DAVID FONSECA PEDROSO	Atribuição de bolsa de estudo no domínio da música	040802	250.125,00	303,75	
Lei 75/2013, de 18/09, Anexo I art.º 33.º n.º 1 a l. u)	GRUPO CULTURAL E DESPORTIVO DA LAGOA	Comparticipação financeira no âmbito do Associativismo 2018 para apoio a gestão de sede própria	040701	1.483.150,00	1.155,00	
Lei 75/2013, de 18/09, Anexo I art.º 33.º n.º 1 a l. u)	GRUPO CULTURAL RECREATIVO BARREIRALVENSE	Comparticipação financeira no âmbito do Associativismo 2018 para apoio a gestão de sede própria	040701	1.483.150,00	330,00	
Lei 75/2013, de 18/09, Anexo I art.º 33.º n.º 1 a l. u)	GRUPO DE MELHORAMENTOS E RECREATIVO DE CASAL DE PEDREGULHO E CASTELO PICÃO	Comparticipação financeira no âmbito do Associativismo 2018 para apoio a gestão de sede própria	040701	1.483.150,00	155,00	
Lei 75/2013, de 18/09, Anexo I art.º 33.º n.º 1 a l. u)	GRUPO DESPORTIVO E RECREATIVO BREJOS E ROUSSADA	Comparticipação financeira no âmbito do Associativismo 2018 para apoio a gestão de sede própria	040701	1.483.150,00	550,00	
Lei 75/2013, de 18/09, Anexo I art.º 33.º n.º 1 a l. u)	GRUPO DESPORTIVO UNIÃO ERICEIRENSE	Comparticipação financeira no âmbito do Associativismo 2018 para apoio a gestão de sede própria	040701	1.483.150,00	1.430,00	
Lei 75/2013, de 18/09, Anexo I art.º 33.º n.º 1 a l. u)	GRUPO RECREATIVO SOBRALENSE	Comparticipação financeira no âmbito do Associativismo 2018 para apoio a gestão de sede própria	040701	1.483.150,00	2.200,00	
Lei 75/2013, de 18/09, Anexo I art.º 33.º n.º 1 a l. u)	GRUPO RECREATIVO SOBRALENSE	Protocolo de utilização de instalações no âmbito das atividades de enriquecimento curricular	040701	1.483.150,00	1.000,00	
Lei 75/2013, de 18/09, Anexo I art.º 33.º n.º 1 a l. u)	INES ISABEL ALEIXO MARQUES	Atribuição de bolsa de estudo no domínio da música	040802	250.125,00	337,50	

TRANSFERÊNCIAS CORRENTES - DESPESA

Disposições Legais	Entidade Beneficiária	Finalidade	Classific. Económica	Transferências Orçadas	Transferências Efectuadas	Observações
Lei 75/2013, de 18/09, Anexo I art.º 33.º n.º 1 al. u)	JOANA FERREIRA MACHADO	Atribuição de bolsa de estudo no domínio da música	040802	250.125,00	1.289,25	
Lei 75/2013, de 18/09, Anexo I art.º 33.º n.º 1 al. u)	JOANA MIGUEL CARIOCA DA FONSECA	Atribuição de bolsa de estudo no domínio da música	040802	250.125,00	540,00	
Lei 75/2013, de 18/09, Anexo I art.º 33.º n.º 1 al. u)	JOÃO CARLOS PORTELA LOPES	Atribuição de bolsa de estudo no domínio da música	040802	250.125,00	270,00	
Lei 75/2013, de 18/09, Anexo I art.º 33.º n.º 1 al. u)	JOÃO MARIA XAVIER NUNES MARQUES PEREIRA	Atribuição de bolsa de estudo no domínio da música	040802	250.125,00	405,00	
Lei 75/2013, de 18/09, Anexo I art.º 33.º n.º 1 al. u)	JOÃO MIGUEL ROCHA QUEIRÓS	Atribuição de bolsa de estudo no domínio da música	040802	250.125,00	1.350,00	
Lei 75/2013, de 18/09, Anexo I art.º 33.º n.º 1 al. u)	JOÃO PEDRO LEITÃO HORMIGO ZAGALLO FÉLIX	Atribuição de bolsa de estudo no domínio da música	040802	250.125,00	1.012,50	
Lei 75/2013, de 18/09, Anexo I art.º 33.º n.º 1 al. u)	KIRIN LYRA DE LLERA OTA	Atribuição de bolsa de estudo no domínio da música	040802	250.125,00	675,00	
Lei 75/2013, de 18/09, Anexo I art.º 33.º n.º 1 al. u)	LAURA DE SOUZA BENTO	Atribuição de bolsa de estudo no domínio da música	040802	250.125,00	540,00	
Lei 75/2013, de 18/09, Anexo I art.º 33.º n.º 1 al. u)	LAURA FILIPA LUÍS GUEDES	Atribuição de bolsa de estudo no domínio da música	040802	250.125,00	1.012,50	
Lei 75/2013, de 18/09, Anexo I art.º 33.º n.º 1 al. u)	LEONOR DIONÍSIO MENDES CABEÇADAS	Atribuição de bolsa de estudo no domínio da música	040802	250.125,00	405,00	
Lei 75/2013, de 18/09, Anexo I art.º 33.º n.º 1 al. u)	LUANA MOITAS BEJA	Atribuição de bolsa de estudo no domínio da música	040802	250.125,00	750,00	
Lei 75/2013, de 18/09, Anexo I art.º 33.º n.º 1 al. u)	MADALENA FERREIRA MACHADO	Atribuição de bolsa de estudo no domínio da música	040802	250.125,00	1.350,00	
Lei 75/2013, de 18/09, Anexo I art.º 33.º n.º 1 al. u)	MADALENA MAIA VIEGAS FERREIRA	Atribuição de bolsa de estudo no domínio da música	040802	250.125,00	400,00	
Lei 75/2013, de 18/09, Anexo I art.º 33.º n.º 1 al. u)	MADALENA RODRIGUES MARTINS	Atribuição de bolsa de estudo no domínio da música	040802	250.125,00	202,50	
Lei 75/2013, de 18/09, Anexo I art.º 33.º n.º 1 al. u)	MARGARIDA INÊS DA COSTA DUARTE FERREIRA	Atribuição de bolsa de estudo no domínio da música	040802	250.125,00	405,00	
Lei 75/2013, de 18/09, Anexo I art.º 33.º n.º 1 al. u)	MARGARIDA SILVA COSTA	Atribuição de bolsa de estudo no domínio da música	040802	250.125,00	570,00	
Lei 75/2013, de 18/09, Anexo I art.º 33.º n.º 1 al. u)	MARGARIDA VELOSO LOPES	Atribuição de bolsa de estudo no domínio da música	040802	250.125,00	1.350,00	
Lei 75/2013, de 18/09, Anexo I art.º 33.º n.º 1 al. u)	MARIA BATISTA DIAS FONSECA	Atribuição de bolsa de estudo no domínio da música	040802	250.125,00	607,50	
Lei 75/2013, de 18/09, Anexo I art.º 33.º n.º 1 al. u)	MARIANA SOFIA PEDRAS DOS SANTOS	Atribuição de bolsa de estudo no domínio da música	040802	250.125,00	405,00	
Lei 75/2013, de 18/09, Anexo I art.º 33.º n.º 1 al. u)	MARIANA VELOSO LOPES	Atribuição de bolsa de estudo no domínio da música	040802	250.125,00	259,90	
Lei 75/2013, de 18/09, Anexo I art.º 33.º n.º 1 al. u)	MATHILDE BÉATRICE FRUTUOSO BRÁS	Atribuição de bolsa de estudo no domínio da música	040802	250.125,00	135,00	
Lei 75/2013, de 18/09, Anexo I art.º 33.º n.º 1 al. u)	MATILDE HENRIQUES SANTOS DOS REIS MORENO	Atribuição de bolsa de estudo no domínio da música	040802	250.125,00	270,00	
Lei 75/2013, de 18/09, Anexo I art.º 33.º n.º 1 al. u)	MIGUEL ÂNGELO DAS NEVES NUNES	Atribuição de bolsa de estudo no domínio da música	040802	250.125,00	607,50	
Lei 75/2013, de 18/09, Anexo I art.º 33.º n.º 1 al. u)	MOISÉS MORAIS BATALHA	Atribuição de bolsa de estudo no domínio da música	040802	250.125,00	607,50	
Lei 75/2013, de 18/09, Anexo I art.º 33.º n.º 1 al. u)	PEDRO ALVES DA SILVA	Atribuição de bolsa de estudo no domínio da música	040802	250.125,00	540,00	
Lei 75/2013, de 18/09, Anexo I art.º 33.º n.º 1 al. u)	PEDRO LOURENÇO DIAS	Atribuição de bolsa de estudo no domínio da música	040802	250.125,00	1.012,50	



TRANSFERÊNCIAS CORRENTES - DESPESA

Disposições Legais	Entidade Beneficiária	Finalidade	Classific. Económica	Transferências Orçadas	Transferências Efectuadas	Observações
Lei 75/2013, de 18/09, Anexo I art.º 33.º n.º 1 al. u)	PEDRO MIGUEL BARREIRA LAGARIÇO	Atribuição de bolsa de estudo no domínio da música	040802	250.125,00	607,50	
Lei 75/2013, de 18/09, Anexo I art.º 33.º n.º 1 al. u)	RANCHO FOLCLÓRICO "OS HORTELÕES DA ERVIDEIRA"	Participação financeira para apoio no âmbito do associativismo Cultural 2018	040701	1.483.150,00	1.000,00	
Lei 75/2013, de 18/09, Anexo I art.º 33.º n.º 1 al. u)	RANCHO FOLCLÓRICO CANTARINHAS DE BARRO	Participação financeira no âmbito do apoio ao Associativismo 2018 para gestão de sede própria	040701	1.483.150,00	680,00	
Lei 75/2013, de 18/09, Anexo I art.º 33.º n.º 1 al. u)	RANCHO FOLCLÓRICO CANTARINHAS DE BARRO	Participação financeira para apoio no âmbito do associativismo Cultural 2018	040701	1.483.150,00	2.000,00	
Lei 75/2013, de 18/09, Anexo I art.º 33.º n.º 1 al. u)	RANCHO FOLCLÓRICO DA MALVEIRA	Participação financeira para apoio no âmbito do associativismo Cultural 2018	040701	1.483.150,00	1.500,00	
Lei 75/2013, de 18/09, Anexo I art.º 33.º n.º 1 al. u)	RANCHO FOLCLÓRICO DA MURGEIRA - ASSOCIAÇÃO CULTURAL	Participação financeira para apoio no âmbito do associativismo Cultural 2018	040701	1.483.150,00	1.500,00	
Lei 75/2013, de 18/09, Anexo I art.º 33.º n.º 1 al. u)	RANCHO FOLCLÓRICO DE VILA FRANCA DO ROSÁRIO	Participação financeira para apoio no âmbito do associativismo Cultural 2018	040701	1.483.150,00	1.500,00	
Lei 75/2013, de 18/09, Anexo I art.º 33.º n.º 1 al. u)	RANCHO FOLCLÓRICO DO LIVRAMENTO	Participação financeira para apoio no âmbito do associativismo Cultural 2018	040701	1.483.150,00	1.500,00	
Lei 75/2013, de 18/09, Anexo I art.º 33.º n.º 1 al. u)	RANCHO FOLCLÓRICO SÃO MIGUEL DO MILHARADO	Participação financeira para apoio no âmbito do associativismo Cultural 2018	040701	1.483.150,00	2.000,00	
Lei 75/2013, de 18/09, Anexo I art.º 33.º n.º 1 al. u)	RITA DUARTE FERREIRA FILIPE	Atribuição de bolsa de estudo no domínio da música	040802	250.125,00	810,00	
Lei 75/2013, de 18/09, Anexo I art.º 33.º n.º 1 al. u)	RODRIGO MIGUEL PEREIRA SIMÕES	Atribuição de bolsa de estudo no domínio da música	040802	250.125,00	1.012,50	
Lei 75/2013, de 18/09, Anexo I art.º 33.º n.º 1 al. u)	SALOMÉ RODRIGUES CAMOCHO	Atribuição de bolsa de estudo no domínio da música	040802	250.125,00	1.350,00	
Lei 75/2013, de 18/09, Anexo I art.º 33.º n.º 1 al. u)	SAMUEL PEDRO VICENTE	Atribuição de bolsa de estudo no domínio da música	040802	250.125,00	675,00	
Lei 75/2013, de 18/09, Anexo I art.º 33.º n.º 1 al. u)	SIMÃO COITO BORGES	Atribuição de bolsa de estudo no domínio da música	040802	250.125,00	200,00	
Lei 75/2013, de 18/09, Anexo I art.º 33.º n.º 1 al. u)	SOCIEDADE RECREATIVA CULTURAL E DESPORTIVA DO RANCHO FOLCLÓRICO DE MONTE GODEL	Participação financeira para apoio no âmbito do associativismo Cultural 2018	040701	1.483.150,00	1.500,00	
Lei 75/2013, de 18/09, Anexo I art.º 33.º n.º 1 al. u)	SOCIEDADE RECREATIVA DE CACHOEIRA	Participação financeira no âmbito do Associativismo 2018 para apoio a gestão de sede própria	040701	1.483.150,00	1.270,00	
Lei 75/2013, de 18/09, Anexo I art.º 33.º n.º 1 al. u)	SOCIEDADE RECREATIVA E DESPORTIVA CHELEIRENSE	Participação financeira no âmbito do Associativismo 2018 para apoio a gestão de sede própria	040701	1.483.150,00	320,00	
Lei 75/2013, de 18/09, Anexo I art.º 33.º n.º 1 al. u)	SOCIEDADE RECREATIVA E DESPORTIVA DOS UNIDOS DO BOCO	Participação financeira no âmbito do Associativismo 2018 para apoio a gestão de sede própria	040701	1.483.150,00	1.245,00	
Lei 75/2013, de 18/09, Anexo I art.º 33.º n.º 1 al. u)	SOCIEDADE RECREATIVA MUSICAL DE VILA FRANCA DO ROSÁRIO	Participação financeira no âmbito do Associativismo 2018 para apoio a gestão de sede própria	040701	1.483.150,00	1.195,00	

Handwritten signatures and initials in blue ink, including a large signature and the letters 'h' and 'i'.



TRANSFERÊNCIAS CORRENTES - DESPESA

Disposições Legais	Entidade Beneficiária	Finalidade	Classific. Económica	Transferências Orçadas	Transferências Efectuadas	Observações
Lei 75/2013, de 18/09, Anexo I art.º 33.º n.º 1 al. u)	SOFIA ISABEL ALEIXO MARQUES	Atribuição de bolsa de estudo no domínio da música	040802	250.125,00	322,29	
Lei 75/2013, de 18/09, Anexo I art.º 33.º n.º 1 al. u)	SPORTING CLUBE DO LIVRAMENTO	Comparticipação financeira no âmbito do Associativismo 2018 para apoio a gestão de sede própria	040701	1.483.150,00	3.615,00	
Lei 75/2013, de 18/09, Anexo I art.º 33.º n.º 1 al. u)	TIAGO MARIA DOS SANTOS MIRANDA	Atribuição de bolsa de estudo no domínio da música	040802	250.125,00	855,00	
Lei 75/2013, de 18/09, Anexo I art.º 33.º n.º 1 al. u)	UNIÃO DE CULTURA E DESPORTO DO SEIXAL CASA NOVA E ROMEIRÃO	Comparticipação financeira no âmbito do Associativismo 2018 para apoio a gestão de sede própria	040701	1.483.150,00	1.240,00	
Lei 75/2013, de 18/09, Anexo I art.º 33.º n.º 1 al. v)	ADELAIDE CRISTINA ANTUNES LEITÃO	Atribuição de um apoio pecuniário para o arrendamento habitacional	040802	250.125,00	1.290,00	
Lei 75/2013, de 18/09, Anexo I art.º 33.º n.º 1 al. v)	AIDA MARIA DOS SANTOS CARVALHO	Atribuição de um apoio pecuniário para o arrendamento habitacional	040802	250.125,00	412,50	
Lei 75/2013, de 18/09, Anexo I art.º 33.º n.º 1 al. v)	ALDA MARIA TOMÁS ZEFERINO FERREIRA	Atribuição de um apoio pecuniário para o arrendamento habitacional	040802	250.125,00	1.260,00	
Lei 75/2013, de 18/09, Anexo I art.º 33.º n.º 1 al. v)	ALEXANDRA PATRICIA COIXÃO ROCHA DE FREITAS	Atribuição de um apoio pecuniário para o arrendamento habitacional	040802	250.125,00	1.023,00	
Lei 75/2013, de 18/09, Anexo I art.º 33.º n.º 1 al. v)	ALLA OLEYNYSTKA	Atribuição de um apoio pecuniário para o arrendamento habitacional	040802	250.125,00	840,00	
Lei 75/2013, de 18/09, Anexo I art.º 33.º n.º 1 al. v)	ANA CATARINA COLAÇO ALCÁNTARA	Atribuição de um apoio pecuniário para o arrendamento habitacional	040802	250.125,00	1.800,00	
Lei 75/2013, de 18/09, Anexo I art.º 33.º n.º 1 al. v)	ANA ISABEL BATALHA DA SILVA	Atribuição de um apoio pecuniário para o arrendamento habitacional	040802	250.125,00	450,00	
Lei 75/2013, de 18/09, Anexo I art.º 33.º n.º 1 al. v)	ANA ISABEL DA CONCEIÇÃO DIAS	Atribuição de um apoio pecuniário para o arrendamento habitacional	040802	250.125,00	1.080,00	
Lei 75/2013, de 18/09, Anexo I art.º 33.º n.º 1 al. v)	ANA ISABEL DA SILVA CASTRO	Atribuição de um apoio pecuniário para o arrendamento habitacional	040802	250.125,00	330,00	
Lei 75/2013, de 18/09, Anexo I art.º 33.º n.º 1 al. v)	ANA JESUZINA NUNES BALADÃO	Atribuição de um apoio pecuniário para o arrendamento habitacional	040802	250.125,00	840,00	
Lei 75/2013, de 18/09, Anexo I art.º 33.º n.º 1 al. v)	ANA LUCIA FERREIRA DOS SANTOS	Atribuição de um apoio pecuniário para o arrendamento habitacional	040802	250.125,00	1.200,00	
Lei 75/2013, de 18/09, Anexo I art.º 33.º n.º 1 al. v)	ANA MARIA CORREIA DE CARVALHO	Atribuição de um apoio pecuniário para o arrendamento habitacional	040802	250.125,00	397,50	
Lei 75/2013, de 18/09, Anexo I art.º 33.º n.º 1 al. v)	ANA MARIA FERREIRA DOS SANTOS	Atribuição de um apoio pecuniário para o arrendamento habitacional	040802	250.125,00	390,00	
Lei 75/2013, de 18/09, Anexo I art.º 33.º n.º 1 al. v)	ANA MARIA MORAIS E SILVA GONÇALVES	Atribuição de um apoio pecuniário para o arrendamento habitacional	040802	250.125,00	1.290,00	
Lei 75/2013, de 18/09, Anexo I art.º 33.º n.º 1 al. v)	ANA PAULA DAS DORES RODRIGUES CORREIA	Atribuição de um apoio pecuniário para o arrendamento habitacional	040802	250.125,00	1.365,00	
Lei 75/2013, de 18/09, Anexo I art.º 33.º n.º 1 al. v)	ANA PAULA DOS SANTOS DELGADO	Atribuição de um apoio pecuniário para o arrendamento habitacional	040802	250.125,00	525,00	
Lei 75/2013, de 18/09, Anexo I art.º 33.º n.º 1 al. v)	ANA PAULA GOMES PEDRO DA SILVA	Atribuição de um apoio pecuniário para o arrendamento habitacional	040802	250.125,00	1.050,00	
Lei 75/2013, de 18/09, Anexo I art.º 33.º n.º 1 al. v)	ANA RITA ANTUNES SILVÉRIO COVAS	Atribuição de um apoio pecuniário para o arrendamento habitacional	040802	250.125,00	300,00	
Lei 75/2013, de 18/09, Anexo I art.º 33.º n.º 1 al. v)	ANA RITA DUARTE CARDOSO MENINO	Atribuição de um apoio pecuniário para o arrendamento habitacional	040802	250.125,00	675,00	
Lei 75/2013, de 18/09, Anexo I art.º 33.º n.º 1 al. v)	ANA TERESA DA CUNHA JORDÃO BRAZ ALVES	Atribuição de um apoio pecuniário para o arrendamento habitacional	040802	250.125,00	660,00	
Lei 75/2013, de 18/09, Anexo I art.º 33.º n.º 1 al. v)	ANABELA DAS NEVES E MELO	Atribuição de um apoio pecuniário para o arrendamento habitacional	040802	250.125,00	450,00	

TRANSFERÊNCIAS CORRENTES - DESPESA

Disposições Legais	Entidade Beneficiária	Finalidade	Classific. Económica	Transferências Orçadas	Transferências Efectuadas	Observações
Lei 75/2013, de 18/09, Anexo I art.º 33.º n.º 1 al. v)	ANDREIA ALEXANDRA SOUSA ALMEIDA	Atribuição de um apoio pecuniário para o arrendamento habitacional	040802	250.125,00	375,00	
Lei 75/2013, de 18/09, Anexo I art.º 33.º n.º 1 al. v)	ANDREIA DOS SANTOS COELHO	Atribuição de um apoio pecuniário para o arrendamento habitacional	040802	250.125,00	1.800,00	
Lei 75/2013, de 18/09, Anexo I art.º 33.º n.º 1 al. v)	ANDREIA ISABEL CANTONILHO DOS SANTOS	Atribuição de um apoio pecuniário para o arrendamento habitacional	040802	250.125,00	1.050,00	
Lei 75/2013, de 18/09, Anexo I art.º 33.º n.º 1 al. v)	ANGELINA PEREIRA DE ABREU	Atribuição de um apoio pecuniário para o arrendamento habitacional	040802	250.125,00	1.125,00	
Lei 75/2013, de 18/09, Anexo I art.º 33.º n.º 1 al. v)	ANTONIO PEDRO DA SILVA JORGE	Atribuição de um apoio pecuniário para o arrendamento habitacional	040802	250.125,00	1.200,00	
Lei 75/2013, de 18/09, Anexo I art.º 33.º n.º 1 al. v)	ANTÓNIA MARIA FORTES	Atribuição de um apoio pecuniário para o arrendamento habitacional	040802	250.125,00	875,00	
Lei 75/2013, de 18/09, Anexo I art.º 33.º n.º 1 al. v)	ANTÓNIO MANUEL DE BARROS FERREIRA PINHO	Atribuição de um apoio pecuniário para o arrendamento habitacional	040802	250.125,00	1.237,50	
Lei 75/2013, de 18/09, Anexo I art.º 33.º n.º 1 al. v)	ANTÓNIO MANUEL NUNES MORAIS	Atribuição de um apoio pecuniário para o arrendamento habitacional	040802	250.125,00	510,00	
Lei 75/2013, de 18/09, Anexo I art.º 33.º n.º 1 al. v)	ARLETE DE GOIS QUINTAL	Atribuição de um apoio pecuniário para o arrendamento habitacional	040802	250.125,00	1.350,00	
Lei 75/2013, de 18/09, Anexo I art.º 33.º n.º 1 al. v)	ARNALDO JORGE MORA NUNES SILVA	Atribuição de um apoio pecuniário para o arrendamento habitacional	040802	250.125,00	637,50	
Lei 75/2013, de 18/09, Anexo I art.º 33.º n.º 1 al. v)	ASSOCIAÇÃO PORTUGUESA DE APOIO À VITÍMA	Protocolo de Colaboração para apoio às vítimas de violência e crime	040701	1.483.150,00	700,00	
Lei 75/2013, de 18/09, Anexo I art.º 33.º n.º 1 al. v)	BEATRIZ SANDRA FERREIRA MARQUES ARAÚJO BRANDÃO	Atribuição de um apoio pecuniário para o arrendamento habitacional	040802	250.125,00	680,00	
Lei 75/2013, de 18/09, Anexo I art.º 33.º n.º 1 al. v)	BRIGIDA SUSANA FERNANDES LIMA PEREIRA	Atribuição de um apoio pecuniário para o arrendamento habitacional	040802	250.125,00	325,00	
Lei 75/2013, de 18/09, Anexo I art.º 33.º n.º 1 al. v)	CARLA MARINA FERREIRA SILVA	Atribuição de um apoio pecuniário para o arrendamento habitacional	040802	250.125,00	1.575,00	
Lei 75/2013, de 18/09, Anexo I art.º 33.º n.º 1 al. v)	CARLA OSÓRIO FLECHA RUIZ DIAS	Atribuição de um apoio pecuniário para o arrendamento habitacional	040802	250.125,00	300,00	
Lei 75/2013, de 18/09, Anexo I art.º 33.º n.º 1 al. v)	CARLA SOFIA RUNA ESTEVES FERREIRA	Atribuição de um apoio pecuniário para o arrendamento habitacional	040802	250.125,00	1.350,00	
Lei 75/2013, de 18/09, Anexo I art.º 33.º n.º 1 al. v)	CARLOS ALBERTO BATALHA LEITAO	Atribuição de um apoio pecuniário para o arrendamento habitacional	040802	250.125,00	1.084,50	
Lei 75/2013, de 18/09, Anexo I art.º 33.º n.º 1 al. v)	CLEMENTINA MARIA DE CARVALHO CASINHAS	Atribuição de um apoio pecuniário para o arrendamento habitacional	040802	250.125,00	896,00	
Lei 75/2013, de 18/09, Anexo I art.º 33.º n.º 1 al. v)	CLÁUDIA MARTA DE ALMEIDA DIAS	Atribuição de um apoio pecuniário para o arrendamento habitacional	040802	250.125,00	1.170,00	
Lei 75/2013, de 18/09, Anexo I art.º 33.º n.º 1 al. v)	CRISTIANA OLIVEIRA DA SILVA	Atribuição de um apoio pecuniário para o arrendamento habitacional	040802	250.125,00	137,50	
Lei 75/2013, de 18/09, Anexo I art.º 33.º n.º 1 al. v)	CRISTINA PAULA SANTOS RODRIGUES	Atribuição de um apoio pecuniário para o arrendamento habitacional	040802	250.125,00	525,00	
Lei 75/2013, de 18/09, Anexo I art.º 33.º n.º 1 al. v)	CÁTIA DE SOUZA LIMA	Atribuição de um apoio pecuniário para o arrendamento habitacional	040802	250.125,00	1.111,50	
Lei 75/2013, de 18/09, Anexo I art.º 33.º n.º 1 al. v)	CÁTIA FILIPA VIEIRA COUTEIRO RICARDO	Atribuição de um apoio pecuniário para o arrendamento habitacional	040802	250.125,00	1.890,00	
Lei 75/2013, de 18/09, Anexo I art.º 33.º n.º 1 al. v)	CÁTIA SOFIA COELHO SOARES	Atribuição de um apoio pecuniário para o arrendamento habitacional	040802	250.125,00	1.050,00	
Lei 75/2013, de 18/09, Anexo I art.º 33.º n.º 1 al. v)	CÉLIA MARIA MARTINS	Atribuição de um apoio pecuniário para o arrendamento habitacional	040802	250.125,00	750,00	
Lei 75/2013, de 18/09, Anexo I art.º 33.º n.º 1 al. v)	DIANA CRISTINA SOUSA DA SILVA	Atribuição de um apoio pecuniário para o arrendamento habitacional	040802	250.125,00	450,00	

TRANSFERÊNCIAS CORRENTES - DESPESA

Disposições Legais	Entidade Beneficiária	Finalidade	Classific. Económica	Transferências Orçadas	Transferências Efectuadas	Observações
Lei 75/2013, de 18/09, Anexo I art.º 33.º n.º 1 al. v)	DIANA MARTINS FERRAZ	Atribuição de um apoio pecuniário para o arrendamento habitacional	040802	250.125,00	487,50	
Lei 75/2013, de 18/09, Anexo I art.º 33.º n.º 1 al. v)	DIOGO EMANUEL GOIS DE BRITO	Atribuição de um apoio pecuniário para o arrendamento habitacional	040802	250.125,00	1.260,00	
Lei 75/2013, de 18/09, Anexo I art.º 33.º n.º 1 al. v)	EDITE MARIA FELICIANO SÁDIO SILVA	Atribuição de um apoio pecuniário para o arrendamento habitacional	040802	250.125,00	525,00	
Lei 75/2013, de 18/09, Anexo I art.º 33.º n.º 1 al. v)	ELISETE CARVALHO DA COSTA CARVALHAL	Atribuição de um apoio pecuniário para o arrendamento habitacional	040802	250.125,00	108,00	
Lei 75/2013, de 18/09, Anexo I art.º 33.º n.º 1 al. v)	ELSA MARIA DE CARVALHO PEREIRA	Atribuição de um apoio pecuniário para o arrendamento habitacional	040802	250.125,00	442,50	
Lei 75/2013, de 18/09, Anexo I art.º 33.º n.º 1 al. v)	ELSA SOFIA RODRIGUES MARTINS	Atribuição de um apoio pecuniário para o arrendamento habitacional	040802	250.125,00	750,00	
Lei 75/2013, de 18/09, Anexo I art.º 33.º n.º 1 al. v)	FERNANDA MARIA FERREIRA MARQUES	Atribuição de um apoio pecuniário para o arrendamento habitacional	040802	250.125,00	1.620,00	
Lei 75/2013, de 18/09, Anexo I art.º 33.º n.º 1 al. v)	FLORENTINA CONCEIÇÃO LOPES BEIJINHA	Atribuição de um apoio pecuniário para o arrendamento habitacional	040802	250.125,00	600,00	
Lei 75/2013, de 18/09, Anexo I art.º 33.º n.º 1 al. v)	FRANCISCA LUDOVICE DE GUSMÃO DE AZEVEDO GOMES	Atribuição de um apoio pecuniário para o arrendamento habitacional	040802	250.125,00	405,00	
Lei 75/2013, de 18/09, Anexo I art.º 33.º n.º 1 al. v)	GABRIELA PEREIRA CARDOSO SILVA TEODORO	Atribuição de um apoio pecuniário para o arrendamento habitacional	040802	250.125,00	1.125,00	
Lei 75/2013, de 18/09, Anexo I art.º 33.º n.º 1 al. v)	GLETCIENE MARTINS CHAGAS	Atribuição de um apoio pecuniário para o arrendamento habitacional	040802	250.125,00	150,00	
Lei 75/2013, de 18/09, Anexo I art.º 33.º n.º 1 al. v)	GUILHERME JOSÉ FERNANDES	Atribuição de um apoio pecuniário para o arrendamento habitacional	040802	250.125,00	1.276,26	
Lei 75/2013, de 18/09, Anexo I art.º 33.º n.º 1 al. v)	HELDER MANUEL RIBEIRO LOPES	Atribuição de um apoio pecuniário para o arrendamento habitacional	040802	250.125,00	390,00	
Lei 75/2013, de 18/09, Anexo I art.º 33.º n.º 1 al. v)	HELENA MARIA D'ASCENÇÃO DOS SANTOS BAPTISTA	Atribuição de um apoio pecuniário para o arrendamento habitacional	040802	250.125,00	720,00	
Lei 75/2013, de 18/09, Anexo I art.º 33.º n.º 1 al. v)	HELENA RAQUEL FERREIRA RODRIGUES VALADAS	Atribuição de um apoio pecuniário para o arrendamento habitacional	040802	250.125,00	125,00	
Lei 75/2013, de 18/09, Anexo I art.º 33.º n.º 1 al. v)	HORTENSE PEREIRA MAURÍCIO	Atribuição de um apoio pecuniário para o arrendamento habitacional	040802	250.125,00	2.100,00	
Lei 75/2013, de 18/09, Anexo I art.º 33.º n.º 1 al. v)	IRENE CRISTINA GUERREIRO TROLE	Atribuição de um apoio pecuniário para o arrendamento habitacional	040802	250.125,00	375,00	
Lei 75/2013, de 18/09, Anexo I art.º 33.º n.º 1 al. v)	IRINEU FORTES PINHEIRO	Atribuição de um apoio pecuniário para o arrendamento habitacional	040802	250.125,00	275,00	
Lei 75/2013, de 18/09, Anexo I art.º 33.º n.º 1 al. v)	ISABEL MARIA MOITA DOS SANTOS COVAS	Atribuição de um apoio pecuniário para o arrendamento habitacional	040802	250.125,00	1.125,00	
Lei 75/2013, de 18/09, Anexo I art.º 33.º n.º 1 al. v)	JOANA FILIPA FERREIRA CARVALHO	Atribuição de um apoio pecuniário para o arrendamento habitacional	040802	250.125,00	525,00	
Lei 75/2013, de 18/09, Anexo I art.º 33.º n.º 1 al. v)	JOANA ISABEL SALOIO MARQUES	Atribuição de um apoio pecuniário para o arrendamento habitacional	040802	250.125,00	990,00	
Lei 75/2013, de 18/09, Anexo I art.º 33.º n.º 1 al. v)	JOSIANE CAROLINA DA SILVA	Atribuição de um apoio pecuniário para o arrendamento habitacional	040802	250.125,00	1.125,00	
Lei 75/2013, de 18/09, Anexo I art.º 33.º n.º 1 al. v)	JOSÉ ANTÓNIO PINTO JÚLIO	Atribuição de um apoio pecuniário para o arrendamento habitacional	040802	250.125,00	900,00	
Lei 75/2013, de 18/09, Anexo I art.º 33.º n.º 1 al. v)	JOSÉ FRANCISCO RODRIGUES MONTEIRO DE ANDRADE	Atribuição de um apoio pecuniário para o arrendamento habitacional	040802	250.125,00	960,00	
Lei 75/2013, de 18/09, Anexo I art.º 33.º n.º 1 al. v)	JOSÉ MIGUEL FORTES ALMEIDA	Atribuição de um apoio pecuniário para o arrendamento habitacional	040802	250.125,00	1.462,50	
Lei 75/2013, de 18/09, Anexo I art.º 33.º n.º 1 al. v)	LEONISIA MANECAS CAMARÃO	Atribuição de um apoio pecuniário para o arrendamento habitacional	040802	250.125,00	600,00	

TRANSFERÊNCIAS CORRENTES - DESPESA

Disposições Legais	Entidade Beneficiária	Finalidade	Classific. Económica	Transferências Orçadas	Transferências Efectuadas	Observações
Lei 75/2013, de 18/09, Anexo I art.º 33.º n.º 1 al. v)	LIBÂNIA DA CONCEIÇÃO DUARTE LUÍS	Atribuição de um apoio pecuniário para o arrendamento habitacional	040802	250.125,00	840,00	
Lei 75/2013, de 18/09, Anexo I art.º 33.º n.º 1 al. v)	LUIS LEAL ALVES PEREIRA	Atribuição de um apoio pecuniário para o arrendamento habitacional	040802	250.125,00	720,00	
Lei 75/2013, de 18/09, Anexo I art.º 33.º n.º 1 al. v)	LUIS MANUEL BIZARRO DOS SANTOS	Atribuição de um apoio pecuniário para o arrendamento habitacional	040802	250.125,00	480,00	
Lei 75/2013, de 18/09, Anexo I art.º 33.º n.º 1 al. v)	LUISA MARIA MEIRELES DAVID	Atribuição de um apoio pecuniário para o arrendamento habitacional	040802	250.125,00	960,00	
Lei 75/2013, de 18/09, Anexo I art.º 33.º n.º 1 al. v)	LUÍS MIGUEL CARRAPATO PORTELA	Atribuição de um apoio pecuniário para o arrendamento habitacional	040802	250.125,00	720,00	
Lei 75/2013, de 18/09, Anexo I art.º 33.º n.º 1 al. v)	LUÍS MIGUEL DA COSTA SANTOS	Atribuição de um apoio pecuniário para o arrendamento habitacional	040802	250.125,00	2.025,00	
Lei 75/2013, de 18/09, Anexo I art.º 33.º n.º 1 al. v)	LÚCIA SOFIA DE ALMEIDA DIAS	Atribuição de um apoio pecuniário para o arrendamento habitacional	040802	250.125,00	1.575,00	
Lei 75/2013, de 18/09, Anexo I art.º 33.º n.º 1 al. v)	MAFALDA SOFIA AREIAS JORGE	Atribuição de um apoio pecuniário para o arrendamento habitacional	040802	250.125,00	1.470,00	
Lei 75/2013, de 18/09, Anexo I art.º 33.º n.º 1 al. v)	MANUEL JACINTO VICENTE	Atribuição de um apoio pecuniário para o arrendamento habitacional	040802	250.125,00	514,50	
Lei 75/2013, de 18/09, Anexo I art.º 33.º n.º 1 al. v)	MANUEL MARTINS ESTEVES	Atribuição de um apoio pecuniário para o arrendamento habitacional	040802	250.125,00	1.620,00	
Lei 75/2013, de 18/09, Anexo I art.º 33.º n.º 1 al. v)	MANUEL PEDRO OLIVEIRA DE GOUVEIA	Atribuição de um apoio pecuniário para o arrendamento habitacional	040802	250.125,00	1.248,00	
Lei 75/2013, de 18/09, Anexo I art.º 33.º n.º 1 al. v)	MARCELO GOMES MARTINS	Atribuição de um apoio pecuniário para o arrendamento habitacional	040802	250.125,00	525,00	
Lei 75/2013, de 18/09, Anexo I art.º 33.º n.º 1 al. v)	MARIA APARECIDA DE MEDEIROS	Atribuição de um apoio pecuniário para o arrendamento habitacional	040802	250.125,00	381,27	
Lei 75/2013, de 18/09, Anexo I art.º 33.º n.º 1 al. v)	MARIA DA PENHA ROSA	Atribuição de um apoio pecuniário para o arrendamento habitacional	040802	250.125,00	1.425,00	
Lei 75/2013, de 18/09, Anexo I art.º 33.º n.º 1 al. v)	MARIA DE FÁTIMA TAVARES CARVALHO	Atribuição de um apoio pecuniário para o arrendamento habitacional	040802	250.125,00	720,00	
Lei 75/2013, de 18/09, Anexo I art.º 33.º n.º 1 al. v)	MARIA DE LURDES DOS SANTOS DA GRAÇA CORREIA	Atribuição de um apoio pecuniário para o arrendamento habitacional	040802	250.125,00	525,00	
Lei 75/2013, de 18/09, Anexo I art.º 33.º n.º 1 al. v)	MARIA DE LURDES DOS SANTOS PIRES	Atribuição de um apoio pecuniário para o arrendamento habitacional	040802	250.125,00	528,00	
Lei 75/2013, de 18/09, Anexo I art.º 33.º n.º 1 al. v)	MARIA DO CÉU LOUREIRO DA SILVA BAGAGEM	Atribuição de um apoio pecuniário para o arrendamento habitacional	040802	250.125,00	1.215,00	
Lei 75/2013, de 18/09, Anexo I art.º 33.º n.º 1 al. v)	MARIA ELIZABETE LOPES MORAIS	Atribuição de um apoio pecuniário para o arrendamento habitacional	040802	250.125,00	1.575,00	
Lei 75/2013, de 18/09, Anexo I art.º 33.º n.º 1 al. v)	MARIA ELVIRA ALVES MESTRE	Atribuição de um apoio pecuniário para o arrendamento habitacional	040802	250.125,00	742,50	
Lei 75/2013, de 18/09, Anexo I art.º 33.º n.º 1 al. v)	MARIA ELVIRA JESUS MACHADO FRANCO	Atribuição de um apoio pecuniário para o arrendamento habitacional	040802	250.125,00	95,40	
Lei 75/2013, de 18/09, Anexo I art.º 33.º n.º 1 al. v)	MARIA FERNANDA POMBO ESTEVES	Atribuição de um apoio pecuniário para o arrendamento habitacional	040802	250.125,00	1.136,16	
Lei 75/2013, de 18/09, Anexo I art.º 33.º n.º 1 al. v)	MARIA FERNANDA SANTOS BERNARDINO SÃO SIMÃO	Atribuição de um apoio pecuniário para o arrendamento habitacional	040802	250.125,00	1.400,00	
Lei 75/2013, de 18/09, Anexo I art.º 33.º n.º 1 al. v)	MARIA FILOMENA MARTINS FERREIRA	Atribuição de um apoio pecuniário para o arrendamento habitacional	040802	250.125,00	1.470,00	
Lei 75/2013, de 18/09, Anexo I art.º 33.º n.º 1 al. v)	MARIA FÁTIMA DE SOUSA DO CARMO	Atribuição de um apoio pecuniário para o arrendamento habitacional	040802	250.125,00	372,00	
Lei 75/2013, de 18/09, Anexo I art.º 33.º n.º 1 al. v)	MARIA GABRIELA PAIXÃO DA SILVA OLIVEIRA PIRES	Atribuição de um apoio pecuniário para o arrendamento habitacional	040802	250.125,00	1.170,00	

TRANSFERÊNCIAS CORRENTES - DESPESA

Disposições Legais	Entidade Beneficiária	Finalidade	Classific. Económica	Transferências Orçadas	Transferências Efectuadas	Observações
Lei 75/2013, de 18/09, Anexo I art.º 33.º n.º 1 al. v)	MARIA HELENA MOISÃO LOPES	Atribuição de um apoio pecuniário para o arrendamento habitacional	040802	250.125,00	330,00	
Lei 75/2013, de 18/09, Anexo I art.º 33.º n.º 1 al. v)	MARIA JOSÉ DA COSTA MORGADO	Atribuição de um apoio pecuniário para o arrendamento habitacional	040802	250.125,00	540,00	
Lei 75/2013, de 18/09, Anexo I art.º 33.º n.º 1 al. v)	MARIA JOÃO BAETAS GAMITO	Atribuição de um apoio pecuniário para o arrendamento habitacional	040802	250.125,00	900,00	
Lei 75/2013, de 18/09, Anexo I art.º 33.º n.º 1 al. v)	MARIA JUSTINA PERALTA CARDOSO	Atribuição de um apoio pecuniário para o arrendamento habitacional	040802	250.125,00	1.575,00	
Lei 75/2013, de 18/09, Anexo I art.º 33.º n.º 1 al. v)	MARIA LASSALETE TURELA PINHEIRO	Atribuição de um apoio pecuniário para o arrendamento habitacional	040802	250.125,00	270,00	
Lei 75/2013, de 18/09, Anexo I art.º 33.º n.º 1 al. v)	MARIA MANUELA DA SILVA FERREIRA	Atribuição de um apoio pecuniário para o arrendamento habitacional	040802	250.125,00	960,00	
Lei 75/2013, de 18/09, Anexo I art.º 33.º n.º 1 al. v)	MARIA MARGARIDA PIRES PINTO BATALHA	Atribuição de um apoio pecuniário para o arrendamento habitacional	040802	250.125,00	1.237,50	
Lei 75/2013, de 18/09, Anexo I art.º 33.º n.º 1 al. v)	MARIA ODETE DE BOAVENTURA FIRMINO	Atribuição de um apoio pecuniário para o arrendamento habitacional	040802	250.125,00	200,00	
Lei 75/2013, de 18/09, Anexo I art.º 33.º n.º 1 al. v)	MARIA TERESA DA SILVA GOMES LOPES GARANITO	Atribuição de um apoio pecuniário para o arrendamento habitacional	040802	250.125,00	1.080,00	
Lei 75/2013, de 18/09, Anexo I art.º 33.º n.º 1 al. v)	MARIANA PAIS SIMÕES DA SILVA	Atribuição de um apoio pecuniário para o arrendamento habitacional	040802	250.125,00	792,00	
Lei 75/2013, de 18/09, Anexo I art.º 33.º n.º 1 al. v)	MARINA SOFIA DA SILVA PIMENTA	Atribuição de um apoio pecuniário para o arrendamento habitacional	040802	250.125,00	570,00	
Lei 75/2013, de 18/09, Anexo I art.º 33.º n.º 1 al. v)	MARTA CECÍLIA BARATA CARDOSO	Atribuição de um apoio pecuniário para o arrendamento habitacional	040802	250.125,00	1.125,00	
Lei 75/2013, de 18/09, Anexo I art.º 33.º n.º 1 al. v)	MARTA SUSANA LOPES FIUZA	Atribuição de um apoio pecuniário para o arrendamento habitacional	040802	250.125,00	450,00	
Lei 75/2013, de 18/09, Anexo I art.º 33.º n.º 1 al. v)	MÁRCIA MARGARIDA FERNANDES BARATA DE ALMEIDA	Atribuição de um apoio pecuniário para o arrendamento habitacional	040802	250.125,00	1.100,00	
Lei 75/2013, de 18/09, Anexo I art.º 33.º n.º 1 al. v)	MÁRIO ALBERTO OLIVEIRA MACHADO	Atribuição de um apoio pecuniário para o arrendamento habitacional	040802	250.125,00	1.237,50	
Lei 75/2013, de 18/09, Anexo I art.º 33.º n.º 1 al. v)	MÁRIO ALEXANDRE FIGUEIREDO GONÇALVES	Atribuição de um apoio pecuniário para o arrendamento habitacional	040802	250.125,00	1.164,00	
Lei 75/2013, de 18/09, Anexo I art.º 33.º n.º 1 al. v)	MÁRIO JOSÉ MOREIRA MACHADO	Atribuição de um apoio pecuniário para o arrendamento habitacional	040802	250.125,00	585,00	
Lei 75/2013, de 18/09, Anexo I art.º 33.º n.º 1 al. v)	MÓNICA FILIPA SALVADOR DOS SANTOS AMADO	Atribuição de um apoio pecuniário para o arrendamento habitacional	040802	250.125,00	825,00	
Lei 75/2013, de 18/09, Anexo I art.º 33.º n.º 1 al. v)	NATIELE DE OLIVEIRA ALMEIDA	Atribuição de um apoio pecuniário para o arrendamento habitacional	040802	250.125,00	150,00	
Lei 75/2013, de 18/09, Anexo I art.º 33.º n.º 1 al. v)	NATO MIRIANASHVILI	Atribuição de um apoio pecuniário para o arrendamento habitacional	040802	250.125,00	1.722,00	
Lei 75/2013, de 18/09, Anexo I art.º 33.º n.º 1 al. v)	ODETE GUILHERMINA ABREU TELES	Atribuição de um apoio pecuniário para o arrendamento habitacional	040802	250.125,00	420,00	
Lei 75/2013, de 18/09, Anexo I art.º 33.º n.º 1 al. v)	OLENA PONOMAROVA	Atribuição de um apoio pecuniário para o arrendamento habitacional	040802	250.125,00	1.260,00	
Lei 75/2013, de 18/09, Anexo I art.º 33.º n.º 1 al. v)	OLHA MYRNA	Atribuição de um apoio pecuniário para o arrendamento habitacional	040802	250.125,00	1.225,00	
Lei 75/2013, de 18/09, Anexo I art.º 33.º n.º 1 al. v)	PALMIRA LOURENÇO MOITA	Atribuição de um apoio pecuniário para o arrendamento habitacional	040802	250.125,00	720,00	
Lei 75/2013, de 18/09, Anexo I art.º 33.º n.º 1 al. v)	PATRÍCIA VIEIRA RICARDO	Atribuição de um apoio pecuniário para o arrendamento habitacional	040802	250.125,00	1.080,00	
Lei 75/2013, de 18/09, Anexo I art.º 33.º n.º 1 al. v)	PAULA ALEXANDRA MORGADO MATOS	Atribuição de um apoio pecuniário para o arrendamento habitacional	040802	250.125,00	450,00	

TRANSFERÊNCIAS CORRENTES - DESPESA

Disposições Legais	Entidade Beneficiária	Finalidade	Classific. Económica	Transferências Orçadas	Transferências Efectuadas	Observações
Lei 75/2013, de 18/09, Anexo I art.º 33.º n.º 1 al. v)	PAULO EMÍLIO SIMÕES FIGUEIREDO	Atribuição de um apoio pecuniário para o arrendamento habitacional	040802	250.125,00	300,00	
Lei 75/2013, de 18/09, Anexo I art.º 33.º n.º 1 al. v)	PEDRO ALEXANDRE MIRA MACIEIRA	Atribuição de um apoio pecuniário para o arrendamento habitacional	040802	250.125,00	1.050,00	
Lei 75/2013, de 18/09, Anexo I art.º 33.º n.º 1 al. v)	PEDRO NUNO GONÇALVES DOMINGOS	Atribuição de um apoio pecuniário para o arrendamento habitacional	040802	250.125,00	384,00	
Lei 75/2013, de 18/09, Anexo I art.º 33.º n.º 1 al. v)	PERPÉTUA MARIA DUARTE ACÚRCIO	Atribuição de um apoio pecuniário para o arrendamento habitacional	040802	250.125,00	200,00	
Lei 75/2013, de 18/09, Anexo I art.º 33.º n.º 1 al. v)	RAQUEL SOFIA PESSOA BERNARDINO	Atribuição de um apoio pecuniário para o arrendamento habitacional	040802	250.125,00	1.260,00	
Lei 75/2013, de 18/09, Anexo I art.º 33.º n.º 1 al. v)	RENATA MARIA DE CARVALHO PIEDADE	Atribuição de um apoio pecuniário para o arrendamento habitacional	040802	250.125,00	1.350,00	
Lei 75/2013, de 18/09, Anexo I art.º 33.º n.º 1 al. v)	ROSA MARIA ARSÉNIO BERNARDO	Atribuição de um apoio pecuniário para o arrendamento habitacional	040802	250.125,00	600,00	
Lei 75/2013, de 18/09, Anexo I art.º 33.º n.º 1 al. v)	ROSA MARIA CATAPIRRA CALADO CASQUEIRA	Atribuição de um apoio pecuniário para o arrendamento habitacional	040802	250.125,00	420,00	
Lei 75/2013, de 18/09, Anexo I art.º 33.º n.º 1 al. v)	ROSELANE GONÇALVES DE MEIRA	Atribuição de um apoio pecuniário para o arrendamento habitacional	040802	250.125,00	900,00	
Lei 75/2013, de 18/09, Anexo I art.º 33.º n.º 1 al. v)	ROSILENE CARDOSO DE SALES VITORIANO	Atribuição de um apoio pecuniário para o arrendamento habitacional	040802	250.125,00	840,00	
Lei 75/2013, de 18/09, Anexo I art.º 33.º n.º 1 al. v)	ROSWITHA SPULAK	Atribuição de um apoio pecuniário para o arrendamento habitacional	040802	250.125,00	160,00	
Lei 75/2013, de 18/09, Anexo I art.º 33.º n.º 1 al. v)	RUI MANUEL ROCHA GONÇALVES	Atribuição de um apoio pecuniário para o arrendamento habitacional	040802	250.125,00	525,00	
Lei 75/2013, de 18/09, Anexo I art.º 33.º n.º 1 al. v)	RUTE SOFIA GOMES BASTOS	Atribuição de um apoio pecuniário para o arrendamento habitacional	040802	250.125,00	420,00	
Lei 75/2013, de 18/09, Anexo I art.º 33.º n.º 1 al. v)	SANDRA CRISTINA SEMIÃO MARTINS	Atribuição de um apoio pecuniário para o arrendamento habitacional	040802	250.125,00	960,00	
Lei 75/2013, de 18/09, Anexo I art.º 33.º n.º 1 al. v)	SANDRA MARIA PERCHEIRO SILVA	Atribuição de um apoio pecuniário para o arrendamento habitacional	040802	250.125,00	450,00	
Lei 75/2013, de 18/09, Anexo I art.º 33.º n.º 1 al. v)	SANDRA SANTOS COELHO	Atribuição de um apoio pecuniário para o arrendamento habitacional	040802	250.125,00	1.710,00	
Lei 75/2013, de 18/09, Anexo I art.º 33.º n.º 1 al. v)	SARA CRISTINA FRANCO RACHA	Atribuição de um apoio pecuniário para o arrendamento habitacional	040802	250.125,00	562,50	
Lei 75/2013, de 18/09, Anexo I art.º 33.º n.º 1 al. v)	SARA MANUELA COUTINHO	Atribuição de um apoio pecuniário para o arrendamento habitacional	040802	250.125,00	240,00	
Lei 75/2013, de 18/09, Anexo I art.º 33.º n.º 1 al. v)	SARA MARINA BATISTA SANTOS	Atribuição de um apoio pecuniário para o arrendamento habitacional	040802	250.125,00	150,00	
Lei 75/2013, de 18/09, Anexo I art.º 33.º n.º 1 al. v)	SILVIA MARIA DOS SANTOS MARTINS	Atribuição de um apoio pecuniário para o arrendamento habitacional	040802	250.125,00	1.800,00	
Lei 75/2013, de 18/09, Anexo I art.º 33.º n.º 1 al. v)	SOFIA CONCEIÇÃO BRAGA GUERREIRO	Atribuição de um apoio pecuniário para o arrendamento habitacional	040802	250.125,00	300,00	
Lei 75/2013, de 18/09, Anexo I art.º 33.º n.º 1 al. v)	SONIA PATRICIA DIAS SOARES	Atribuição de um apoio pecuniário para o arrendamento habitacional	040802	250.125,00	1.800,00	
Lei 75/2013, de 18/09, Anexo I art.º 33.º n.º 1 al. v)	SUSANA ISABEL FERNANDES SAMPAIO PINHEIRO	Atribuição de um apoio pecuniário para o arrendamento habitacional	040802	250.125,00	1.170,00	
Lei 75/2013, de 18/09, Anexo I art.º 33.º n.º 1 al. v)	SÍLVIA CRISTINA JACINTO DA SILVA ANTUNES	Atribuição de um apoio pecuniário para o arrendamento habitacional	040802	250.125,00	420,00	
Lei 75/2013, de 18/09, Anexo I art.º 33.º n.º 1 al. v)	TALA QUEBA INJAI	Atribuição de um apoio pecuniário para o arrendamento habitacional	040802	250.125,00	1.365,00	
Lei 75/2013, de 18/09, Anexo I art.º 33.º n.º 1 al. v)	TIAGO LUÍS ADÃO DOS SANTOS	Atribuição de um apoio pecuniário para o arrendamento habitacional	040802	250.125,00	1.400,00	

TRANSFERÊNCIAS CORRENTES - DESPESA

Disposições Legais	Entidade Beneficiária	Finalidade	Classific. Económica	Transferências Orçadas	Transferências Efectuadas	Observações
Lei 75/2013, de 18/09, Anexo I art.º 33.º n.º 1 al. v)	TÂNIA ALEXANDRA TEIXEIRA CAETANO	Atribuição de um apoio pecuniário para o arrendamento habitacional	040802	250.125,00	1.050,00	
Lei 75/2013, de 18/09, Anexo I art.º 33.º n.º 1 al. v)	TÂNIA SOFIA ARINTO DA SILVA	Atribuição de um apoio pecuniário para o arrendamento habitacional	040802	250.125,00	1.440,00	
Lei 75/2013, de 18/09, Anexo I art.º 33.º n.º 1 al. v)	VANESSA GONÇALVES	Atribuição de um apoio pecuniário para o arrendamento habitacional	040802	250.125,00	1.395,00	
Lei 75/2013, de 18/09, Anexo I art.º 33.º n.º 1 al. v)	VERA ALEXANDRA DA SILVA BORGES SELEIRO	Atribuição de um apoio pecuniário para o arrendamento habitacional	040802	250.125,00	500,00	
Lei 75/2013, de 18/09, Anexo I art.º 33.º n.º 1 al. v)	ÂNGELA MARIA ALVES CORREIA	Atribuição de um apoio pecuniário para o arrendamento habitacional	040802	250.125,00	900,00	
Lei 75/2013, de 18/09, Anexo I art.º 33.º n.º 1 al.s o) e u)	AARE - ASSOCIAÇÃO DOS AMIGOS DO RUGBY DA ERICEIRA	Apoio no âmbito do Associativismo Desportivo 2018	040701	1.483.150,00	1.736,00	
Lei 75/2013, de 18/09, Anexo I art.º 33.º n.º 1 al.s o) e u)	ACMM - ACADEMIA MUSICAL DO MILHARADO - ASSOCIAÇÃO MUSICAL E CULTURAL	Comparticipação financeira para apoio no âmbito do Associativismo Cultural 2018	040701	1.483.150,00	1.000,00	
Lei 75/2013, de 18/09, Anexo I art.º 33.º n.º 1 al.s o) e u)	ALCAINÇA ATLÉTICO CLUB	Comparticipação financeira para apoio no âmbito do Associativismo Desportivo 2018	040701	1.483.150,00	3.388,00	
Lei 75/2013, de 18/09, Anexo I art.º 33.º n.º 1 al.s o) e u)	AMALGAMA ASSOCIAÇÃO CULTURAL	Comparticipação financeira para apoio no âmbito do Associativismo Cultural 2018	040701	1.483.150,00	500,00	
Lei 75/2013, de 18/09, Anexo I art.º 33.º n.º 1 al.s o) e u)	ASSOCIAÇÃO CULTURAL E DESPORTIVA DO MILHARADO	Comparticipação financeira para apoio no âmbito do Associativismo Desportivo 2018	040701	1.483.150,00	2.996,00	
Lei 75/2013, de 18/09, Anexo I art.º 33.º n.º 1 al.s o) e u)	ASSOCIAÇÃO CULTURAL E RECREATIVA DO CARVALHAL - MAFRA	Comparticipação financeira para apoio no âmbito do Associativismo Cultural 2018 - Atividades Pontuais	040701	1.483.150,00	500,00	
Lei 75/2013, de 18/09, Anexo I art.º 33.º n.º 1 al.s o) e u)	ASSOCIAÇÃO CULTURAL MELECA	Comparticipação financeira para apoio no âmbito do Associativismo Cultural 2018 - Atividades Pontuais	040701	1.483.150,00	500,00	
Lei 75/2013, de 18/09, Anexo I art.º 33.º n.º 1 al.s o) e u)	ASSOCIAÇÃO CULTURAL RECREATIVA E DESPORTIVA DE VILA DE CANAS	Comparticipação financeira para apoio no âmbito do Associativismo Cultural 2018	040701	1.483.150,00	1.000,00	
Lei 75/2013, de 18/09, Anexo I art.º 33.º n.º 1 al.s o) e u)	ASSOCIAÇÃO DE MORADORES DE RIBAMAR	Comparticipação financeira para apoio no âmbito do Associativismo Desportivo 2018	040701	1.483.150,00	2.044,00	
Lei 75/2013, de 18/09, Anexo I art.º 33.º n.º 1 al.s o) e u)	ASSOCIAÇÃO DOS AMIGOS DO ATLETISMO DE MAFRA	Comparticipação financeira para apoio no âmbito do Associativismo Desportivo 2018	040701	1.483.150,00	1.008,00	
Lei 75/2013, de 18/09, Anexo I art.º 33.º n.º 1 al.s o) e u)	ASSOCIAÇÃO ESCUTEIROS DE PORTUGAL - GRUPO 250 MAFRA	Comparticipação financeira para apoio no âmbito do Associativismo Juvenil 2018	040701	1.483.150,00	828,00	
Lei 75/2013, de 18/09, Anexo I art.º 33.º n.º 1 al.s o) e u)	ASSOCIAÇÃO MUSICAL MAGIS	Comparticipação financeira para apoio no âmbito do Associativismo Cultural 2018	040701	1.483.150,00	750,00	
Lei 75/2013, de 18/09, Anexo I art.º 33.º n.º 1 al.s o) e u)	ASSOCIAÇÃO MUSICAL NOSSA SENHORA DO LIVRAMENTO	Comparticipação financeira para apoio no âmbito do Associativismo Cultural 2018	040701	1.483.150,00	1.500,00	
Lei 75/2013, de 18/09, Anexo I art.º 33.º n.º 1 al.s o) e u)	ATLETICO CLUBE DA MALVEIRA	Comparticipação financeira para apoio no âmbito do Associativismo Desportivo 2018	040701	1.483.150,00	4.676,00	

TRANSFERÊNCIAS CORRENTES - DESPESA

Disposições Legais	Entidade Beneficiária	Finalidade	Classific. Económica	Transferências Orçadas	Transferências Efectuadas	Observações
Lei 75/2013, de 18/09, Anexo I art.º 33.º n.º 1 a l.s o) e u)	CASA DO POVO DE ENXARA DO BISPO	Participação financeira para apoio no âmbito do Associativismo Cultural 2018	040701	1.483.150,00	1.500,00	
Lei 75/2013, de 18/09, Anexo I art.º 33.º n.º 1 a l.s o) e u)	CASA DO POVO DE MAFRA	Participação financeira para apoio no âmbito do Associativismo Desportivo 2018	040701	1.483.150,00	504,00	
Lei 75/2013, de 18/09, Anexo I art.º 33.º n.º 1 a l.s o) e u)	CORFM - CLUBE DESPORTIVO E RECREATIVO FLORES DE MONFIRRE	Participação financeira para apoio no âmbito do Associativismo Cultural 2018	040701	1.483.150,00	1.000,00	
Lei 75/2013, de 18/09, Anexo I art.º 33.º n.º 1 a l.s o) e u)	CLUBE DESPORTIVO DA VENDA DO PINHEIRO	Participação financeira para apoio no âmbito do Associativismo Desportivo 2018	040701	1.483.150,00	3.612,00	
Lei 75/2013, de 18/09, Anexo I art.º 33.º n.º 1 a l.s o) e u)	CLUBE DESPORTIVO DE MAFRA	Participação financeira para apoio no âmbito do Associativismo Desportivo 2018	040701	1.483.150,00	7.364,00	
Lei 75/2013, de 18/09, Anexo I art.º 33.º n.º 1 a l.s o) e u)	CLUBE DESPORTIVO RECREATIVO E CULTURAL DE VILA FRANCA DO ROSÁRIO	Participação financeira para apoio no âmbito do Associativismo Desportivo 2018	040701	1.483.150,00	2.576,00	
Lei 75/2013, de 18/09, Anexo I art.º 33.º n.º 1 a l.s o) e u)	CLUBE HIPER-ACTIVO - CULTURA E LAZER	Participação financeira para apoio no âmbito do Associativismo Desportivo 2018	040701	1.483.150,00	4.172,00	
Lei 75/2013, de 18/09, Anexo I art.º 33.º n.º 1 a l.s o) e u)	COLECTIVO A TRIBO-ASSOCIAÇÃO DE ARTE E COMUNIDADE	Participação financeira para apoio no âmbito do Associativismo Cultural 2018 - Atividades pontuais	040701	1.483.150,00	500,00	
Lei 75/2013, de 18/09, Anexo I art.º 33.º n.º 1 a l.s o) e u)	CORPO NACIONAL DE ESCUTAS - AGRUPAMENTO 1103 - SANTO ISIDORO	Participação Financeira para apoio no âmbito do Associativismo Juvenil 2018	040701	1.483.150,00	1.080,00	
Lei 75/2013, de 18/09, Anexo I art.º 33.º n.º 1 a l.s o) e u)	CORPO NACIONAL DE ESCUTAS - AGRUPAMENTO 1188 - MILHARADO	Participação Financeira para apoio no âmbito do Associativismo Juvenil 2018	040701	1.483.150,00	1.368,00	
Lei 75/2013, de 18/09, Anexo I art.º 33.º n.º 1 a l.s o) e u)	CORPO NACIONAL DE ESCUTAS - AGRUPAMENTO 1277 - ENCARNÇÃO	Participação Financeira para apoio no âmbito do Associativismo Juvenil 2018	040701	1.483.150,00	720,00	
Lei 75/2013, de 18/09, Anexo I art.º 33.º n.º 1 a l.s o) e u)	CORPO NACIONAL DE ESCUTAS - AGRUPAMENTO 488 - MAFRA	Participação Financeira para apoio no âmbito do Associativismo Juvenil 2018	040701	1.483.150,00	1.104,00	
Lei 75/2013, de 18/09, Anexo I art.º 33.º n.º 1 a l.s o) e u)	CORPO NACIONAL DE ESCUTAS - AGRUPAMENTO 679 - ERICEIRA	Participação Financeira para apoio no âmbito do Associativismo Juvenil 2018	040701	1.483.150,00	780,00	
Lei 75/2013, de 18/09, Anexo I art.º 33.º n.º 1 a l.s o) e u)	CORPO NACIONAL DE ESCUTAS - AGRUPAMENTO 997 - AZUEIRA	Participação Financeira para apoio no âmbito do Associativismo Juvenil 2018	040701	1.483.150,00	720,00	
Lei 75/2013, de 18/09, Anexo I art.º 33.º n.º 1 a l.s o) e u)	ERICEIRA SURF CLUB	Participação financeira para apoio no âmbito do Associativismo Desportivo 2018	040701	1.483.150,00	1.008,00	
Lei 75/2013, de 18/09, Anexo I art.º 33.º n.º 1 a l.s o) e u)	ESCOLA DE MÚSICA JUVENTUDE DE MAFRA	Participação financeira para apoio no âmbito do Associativismo Cultural 2018	040701	1.483.150,00	2.000,00	
Lei 75/2013, de 18/09, Anexo I art.º 33.º n.º 1 a l.s o) e u)	FILARMÓNICA CULTURAL ERICEIRA	Participação financeira para apoio no âmbito do Associativismo Cultural 2018	040701	1.483.150,00	2.000,00	

TRANSFERÊNCIAS CORRENTES - DESPESA

Disposições Legais	Entidade Beneficiária	Finalidade	Classific. Económica	Transferências Orçadas	Transferências Efectuadas	Observações
Lei 75/2013, de 18/09, Anexo I art.º 33.º n.º 1 a l.s o) e u)	FOLEFEST - ASSOCIAÇÃO DE ACORDEÃO	Comparticipação financeira para apoio no âmbito do Associativismo Cultural 2018 - Atividades pontuais	040701	1.483.150,00	500,00	
Lei 75/2013, de 18/09, Anexo I art.º 33.º n.º 1 a l.s o) e u)	FREGUESIA DA CARVOEIRA	Comparticipação Financeira às Freguesias para apoio às Marchas Populares 2018	04050102	1.681.215,00	3.000,00	
Lei 75/2013, de 18/09, Anexo I art.º 33.º n.º 1 a l.s o) e u)	FREGUESIA DA ERICEIRA	Comparticipação Financeira às Freguesias para apoio às Marchas Populares 2018	04050102	1.681.215,00	3.000,00	
Lei 75/2013, de 18/09, Anexo I art.º 33.º n.º 1 a l.s o) e u)	FREGUESIA DE AZUEIRA E SOBRAL DA ABELHEIRA	Comparticipação Financeira às Freguesias para apoio às Marchas Populares 2018	04050102	1.681.215,00	3.000,00	
Lei 75/2013, de 18/09, Anexo I art.º 33.º n.º 1 a l.s o) e u)	FREGUESIA DE ENCARNÇÃO	Comparticipação Financeira às Freguesias para apoio às Marchas Populares 2018	04050102	1.681.215,00	3.000,00	
Lei 75/2013, de 18/09, Anexo I art.º 33.º n.º 1 a l.s o) e u)	FREGUESIA DE ENXARA DO BISPO, GRADIL E VILA FRANCA DO ROSÁRIO	Comparticipação Financeira às Freguesias para apoio às Marchas Populares 2018	04050102	1.681.215,00	3.000,00	
Lei 75/2013, de 18/09, Anexo I art.º 33.º n.º 1 a l.s o) e u)	FREGUESIA DE MAFRA	Comparticipação Financeira às Freguesias para apoio às Marchas Populares 2018	04050102	1.681.215,00	3.000,00	
Lei 75/2013, de 18/09, Anexo I art.º 33.º n.º 1 a l.s o) e u)	FREGUESIA DE MALVEIRA E SÃO MIGUEL DE ALCAIÇA	Comparticipação Financeira às Freguesias para apoio às Marchas Populares 2018	04050102	1.681.215,00	3.000,00	
Lei 75/2013, de 18/09, Anexo I art.º 33.º n.º 1 a l.s o) e u)	FREGUESIA DE SANTO ISIDORO	Comparticipação Financeira às Freguesias para apoio às Marchas Populares 2018	04050102	1.681.215,00	3.000,00	
Lei 75/2013, de 18/09, Anexo I art.º 33.º n.º 1 a l.s o) e u)	FREGUESIA DE VENDA DO PINHEIRO E SANTO ESTEVÃO DAS GALÉS	Comparticipação Financeira às Freguesias para apoio às Marchas Populares 2018	04050102	1.681.215,00	3.000,00	
Lei 75/2013, de 18/09, Anexo I art.º 33.º n.º 1 a l.s o) e u)	FREGUESIA DO MILHARADO	Comparticipação Financeira às Freguesias para apoio às Marchas Populares 2018	04050102	1.681.215,00	3.000,00	
Lei 75/2013, de 18/09, Anexo I art.º 33.º n.º 1 a l.s o) e u)	FREGUESIAS DE IGREJA NOVA E CHELEIROS	Comparticipação Financeira às Freguesias para apoio às Marchas Populares 2018	04050102	1.681.215,00	3.000,00	
Lei 75/2013, de 18/09, Anexo I art.º 33.º n.º 1 a l.s o) e u)	GRUPO CORAL DE MAFRA	Comparticipação financeira para apoio no âmbito do Associativismo Cultural 2018	040701	1.483.150,00	750,00	
Lei 75/2013, de 18/09, Anexo I art.º 33.º n.º 1 a l.s o) e u)	GRUPO CULTURAL DE DANÇAS E CANTARES DE S. MIGUEL DE ALCAIÇA	Comparticipação financeira para apoio no âmbito do Associativismo Cultural 2018	040701	1.483.150,00	1.000,00	
Lei 75/2013, de 18/09, Anexo I art.º 33.º n.º 1 a l.s o) e u)	GRUPO DE DANÇAS E CANTARES DE SANTO ESTEVÃO DAS GALÉS	Comparticipação financeira para apoio no âmbito do Associativismo Cultural 2018	040701	1.483.150,00	1.500,00	
Lei 75/2013, de 18/09, Anexo I art.º 33.º n.º 1 a l.s o) e u)	GRUPO DESPORTIVO DE IGREJA NOVA	Comparticipação financeira para apoio no âmbito do Associativismo Desportivo 2018	040701	1.483.150,00	1.232,00	
Lei 75/2013, de 18/09, Anexo I art.º 33.º n.º 1 a l.s o) e u)	GRUPO DESPORTIVO UNIÃO ERICEIRENSE	Comparticipação financeira para apoio no âmbito do Associativismo Desportivo 2018	040701	1.483.150,00	7.728,00	



TRANSFERÊNCIAS CORRENTES - DESPESA

Disposições Legais	Entidade Beneficiária	Finalidade	Classific. Económica	Transferências Orçadas	Transferências Efectuadas	Observações
Lei 75/2013, de 18/09, Anexo I art.º 33.º n.º 1 al.s o) e u)	GRUPO FOLCLÓRICO "OS SALOIOS" DA PÓVOA DA GALEGA	Comparticipação financeira para apoio no âmbito do Associativismo Cultural 2018	040701	1.483.150,00	2.000,00	
Lei 75/2013, de 18/09, Anexo I art.º 33.º n.º 1 al.s o) e u)	GRUPO RECREATIVO GONÇALVINHENSE	Comparticipação financeira para apoio no âmbito do Associativismo Desportivo 2018	040701	1.483.150,00	1.260,00	
Lei 75/2013, de 18/09, Anexo I art.º 33.º n.º 1 al.s o) e u)	GRUPO RECREATIVO SOBRALENSE	Comparticipação financeira para apoio no âmbito do Associativismo Cultural 2018	040701	1.483.150,00	1.500,00	
Lei 75/2013, de 18/09, Anexo I art.º 33.º n.º 1 al.s o) e u)	IGREJA EVANGÉLICA DE LIVRAMENTO OU IGREJAS DE LIVRAMENTO	Comparticipação financeira para apoio no âmbito do Associativismo Juvenil 2018	040701	1.483.150,00	864,00	
Lei 75/2013, de 18/09, Anexo I art.º 33.º n.º 1 al.s o) e u)	LTKKA - ASSOCIAÇÃO KENPO KEN SUN LI PORTUGAL	Comparticipação financeira para apoio no âmbito do Associativismo Desportivo 2018	040701	1.483.150,00	756,00	
Lei 75/2013, de 18/09, Anexo I art.º 33.º n.º 1 al.s o) e u)	NÚCLEO DE KARATÉ DA ERICEIRA	Comparticipação financeira para apoio no âmbito do Associativismo Desportivo 2018	040701	1.483.150,00	2.212,00	
Lei 75/2013, de 18/09, Anexo I art.º 33.º n.º 1 al.s o) e u)	O SPORTING CLUBE ENCARNACENSE	Comparticipação financeira no âmbito do Associativismo 2017	040701	1.483.150,00	1.722,00	
Lei 75/2013, de 18/09, Anexo I art.º 33.º n.º 1 al.s o) e u)	O SPORTING CLUBE ENCARNACENSE	Comparticipação financeira para apoio no âmbito do Associativismo Desportivo 2018	040701	1.483.150,00	2.016,00	
Lei 75/2013, de 18/09, Anexo I art.º 33.º n.º 1 al.s o) e u)	OSJFSI-ORQUESTRA SINFONICA DE JOVENS DA JUNTA DE FREGUESIA DE SANTO ISIDORO-ASS	Comparticipação financeira para apoio no âmbito do Associativismo Cultural 2018	040701	1.483.150,00	1.500,00	
Lei 75/2013, de 18/09, Anexo I art.º 33.º n.º 1 al.s o) e u)	RMSC - ASSOCIAÇÃO DESPORTIVA REAL MAFRA	Comparticipação financeira para apoio no âmbito do Associativismo Desportivo 2018	040701	1.483.150,00	868,00	
Lei 75/2013, de 18/09, Anexo I art.º 33.º n.º 1 al.s o) e u)	SINFONIAS DE LUZ - ASSOCIAÇÃO ARTISTICA E CULTURAL	Comparticipação financeira para apoio no âmbito do Associativismo Cultural 2018	040701	1.483.150,00	500,00	
Lei 75/2013, de 18/09, Anexo I art.º 33.º n.º 1 al.s o) e u)	SOCIEDADE FILARMÓNICA 1 DE DEZEMBRO DE ENCARNACÃO - MAFRA	Comparticipação financeira para apoio no âmbito do Associativismo Cultural 2018	040701	1.483.150,00	1.500,00	
Lei 75/2013, de 18/09, Anexo I art.º 33.º n.º 1 al.s o) e u)	SOCIEDADE RECREATIVA MUSICAL DE VILA FRANCA DO ROSÁRIO	Comparticipação financeira para apoio no âmbito do Associativismo Cultural 2018	040701	1.483.150,00	1.500,00	
Lei 75/2013, de 18/09, Anexo I art.º 33.º n.º 1 al.s o) e u)	SPORTING CLUBE DO LIVRAMENTO	Comparticipação financeira para apoio no âmbito do Associativismo Desportivo 2018	040701	1.483.150,00	1.092,00	
Despacho 8452-A/2015, de 31/07, Anexo III e art.º 15.º-A, n.º 1	AGRUPAMENTO DE ESCOLAS DA ERICEIRA	Comparticipação Financeira para apoio a visitas de estudo	040701	1.483.150,00	8.522,79	
Despacho 8452-A/2015, de 31/07, Anexo III e art.º 15.º-A, n.º 1	AGRUPAMENTO DE ESCOLAS DE MAFRA	Comparticipação financeira para apoio a visitas de estudo	040701	1.483.150,00	6.304,20	
Despacho 8452-A/2015, de 31/07, Anexo III e art.º 15.º-A, n.º 1	AGRUPAMENTO DE ESCOLAS PROFº ARMANDO DE LUCENA - MALVEIRA	Comparticipação financeira para apoio a visitas de estudo	040701	1.483.150,00	4.230,30	
Despacho 8452-A/2015, de 31/07, Anexo III e art.º 15.º-A, n.º 1	AGRUPAMENTO DE ESCOLAS VENDA DO PINHEIRO	Comparticipação financeira para apoio a visitas de estudo	040701	1.483.150,00	3.763,30	
			Tota	300.883.130,00	3.487.217,19	

Prestação de Contas 2018 148



TRANSFERÊNCIAS DE CAPITAL – DESPESA

Handwritten signatures and initials in blue ink.



TRANSFERÊNCIAS CAPITAL - DESPESA

Disposições Legais	Entidade Beneficiária	Finalidade	Classific. Económica	Transferências Orçados	Transferências Efectuadas	Observações
Lei 75/2013, de 18/09, Anexo I art.º 33.º n.º 1 al. ccc) e art.º 25.º n.º 1 al. j)	FREGUESIA DE AZUEIRA E SOBRAL DA ABELHEIRA	Comparticipação financeira para aquisição de trator	08050102	60.005,00	10.000,00	
Lei 75/2013, de 18/09, Anexo I art.º 33.º n.º 1 al. ccc) e art.º 25.º n.º 1 al. j)	FREGUESIA DE ENXARA DO BISPO, GRADIL E VILA FRANCA DO ROSÁRIO	Comparticipação financeira para aquisição de trator	08050102	60.005,00	10.000,00	
Lei 75/2013, de 18/09, Anexo I art.º 33.º n.º 1 al. ccc) e art.º 25.º n.º 1 al. j)	FREGUESIA DE SANTO ISIDORO	Comparticipação financeira para aquisição de trator	08050102	60.005,00	10.000,00	
Lei 75/2013, de 18/09, Anexo I art.º 33.º n.º 1 al. ccc) e art.º 25.º n.º 1 al. j)	FREGUESIA DE VENDA DO PINHEIRO E SANTO ESTEVAO DAS GALÉS	Comparticipação financeira para aquisição de trator	08050102	60.005,00	10.000,00	
Lei 75/2013, de 18/09, Anexo I art.º 33.º n.º 1 al. ccc) e art.º 25.º n.º 1 al. j)	FREGUESIA DO MILHARADO	Comparticipação financeira para aquisição de trator	08050102	60.005,00	10.000,00	
Lei 75/2013, de 18/09, Anexo I art.º 33.º n.º 1 al. ccc) e art.º 25.º n.º 1 al. j)	FREGUESIAS DE IGREJA NOVA E CHELEIROS	Comparticipação financeira para aquisição de trator	08050102	60.005,00	10.000,00	
Lei 75/2013, de 18/09, Anexo I art.º 33.º n.º 1 al. ff) e art.º 23.º n.º 2 al. m)	ASSOCIAÇÃO DO COMÉRCIO, INDÚSTRIA E SERVIÇOS DO CONCELHO DE MAFRA	Protocolo entre o Município de Mafra e a ACISM	080701	297.975,00	27.000,00	
Lei 75/2013, de 18/09, Anexo I art.º 33.º n.º 1 al. u)	ACOM - ACADEMIA MUSICAL DO MILHARADO - ASSOCIAÇÃO MUSICAL E CULTURAL	Comparticipação financeira para apoio ao investimento	080701	297.975,00	5.000,00	
Lei 75/2013, de 18/09, Anexo I art.º 33.º n.º 1 al. u)	ASSOC DESPORTIVA RECREATIVA DA ACHADA	Comparticipação financeira para a realização de obras no pavilhão	080701	297.975,00	40.000,00	
Lei 75/2013, de 18/09, Anexo I art.º 33.º n.º 1 al. u)	ASSOCIAÇÃO MUSICAL NOSSA SENHORA DO LIVRAMENTO	Comparticipação financeira para apoio ao investimento	080701	297.975,00	5.000,00	
Lei 75/2013, de 18/09, Anexo I art.º 33.º n.º 1 al. u)	CASA DO POVO DE ENXARA DO BISPO	Comparticipação financeira para apoio ao investimento	080701	297.975,00	5.000,00	
Lei 75/2013, de 18/09, Anexo I art.º 33.º n.º 1 al. u)	ESCOLA DE MÚSICA JUVENTUDE DE MAFRA	Comparticipação financeira para apoio ao investimento	080701	297.975,00	5.000,00	
Lei 75/2013, de 18/09, Anexo I art.º 33.º n.º 1 al. u)	FILARMÓNICA CULTURAL ERICEIRA	Comparticipação financeira para apoio ao investimento	080701	297.975,00	5.000,00	
Lei 75/2013, de 18/09, Anexo I art.º 33.º n.º 1 al. u)	OSJFSTI-ORQUESTRA SINFONICA DE JOVENS DA JUNTA DE FREGUESIA DE SANTO ISIDORO-ASS	Comparticipação financeira para apoio ao investimento	080701	297.975,00	5.000,00	
Lei 75/2013, de 18/09, Anexo I art.º 33.º n.º 1 al. u)	SOCIEDADE FILARMÓNICA 1 DE DEZEMBRO DE ENCARNAÇÃO - MAFRA	Comparticipação financeira para apoio ao investimento	080701	297.975,00	5.000,00	
Lei 75/2013, de 18/09, Anexo I art.º 33.º n.º 1 al. u)	SOCIEDADE RECREATIVA MUSICAL DE VILA FRANCA DO ROSÁRIO	Comparticipação financeira para apoio ao investimento	080701	297.975,00	5.000,00	
Lei 75/2013, de 18/09, Anexo I art.º 33.º n.º 1 al. s o) e t)	FÁBRICA DA IGREJA PAROQUIAL DA FREGUESIA DE SANTO ANDRÉ DE MAFRA	Comparticipação financeira para obras na Igreja dos Murtais	080701	297.975,00	10.000,00	
Lei 75/2013, de 18/09, Anexo I art.º 33.º n.º 1 al. s o) e t)	FÁBRICA DA IGREJA PAROQUIAL DA FREGUESIA DE SANTO ISIDORO	Comparticipação financeira para obras de beneficiação da Capela da Lagoa	080701	297.975,00	20.000,00	
Lei 75/2013, de 18/09, Anexo I art.º 33.º n.º 1 al. s o) e t)	FÁBRICA DA IGREJA PAROQUIAL DE SÃO PEDRO DOS GRILHÕES DE AZUEIRA	Comparticipação financeira para obras no telhado da Capela Senhora da Luz	080701	297.975,00	2.500,00	
Lei 75/2013, de 18/09, Anexo I art.º 33.º n.º 1 al. s o) e u)	ANPE - ASSOCIAÇÃO NAVAL DO PORTO DA ERICEIRA	Apoio à ANPE - Associação Naval do Porto da Ericeira, para aquisição de uma pá carregadora para auxílio na remoção de areias	080701	297.975,00	10.000,00	
Lei 75/2013, de 18/09, Anexo I art.º 33.º n.º 1 al. s o) e u)	ATLETICO CLUBE DA MALVEIRA	Comparticipação financeira para apoio à requalificação do Estádio das Seixas e Campo Alegre	080701	297.975,00	15.000,00	
Lei 75/2013, de 18/09, Anexo I art.º 33.º n.º 1 al. s o) e u)	CASA DO POVO DE ENXARA DO BISPO	Comparticipação financeira para aquisição de um instrumento musical	080701	297.975,00	2.500,00	

Handwritten signatures and initials in blue ink, including a large signature and several initials.



TRANSFERÊNCIAS CAPITAL - DESPESA

Disposições Legais	Entidade Beneficiária	Finalidade	Classific. Económica	Transferências Orçados	Transferências Efectuadas	Observações
Lei 75/2013, de 18/09, Anexo I art.º 33.º n.º 1 al.s o) e u)	CENTRO SOCIAL PAROQUIAL MILHARADO	Comparticipação financeira para obras de manutenção e conservação	080701	297.975,00	50.000,00	
Lei 75/2013, de 18/09, Anexo I art.º 33.º n.º 1 al.s o) e u)	FIGURAS REPETIDAS - ASSOCIAÇÃO ACADEMIA DO BOMBO	Comparticipação financeira para a Academia do Bombo para aquisição de instrumentos musicais	080701	297.975,00	2.000,00	
Lei 75/2013, de 18/09, Anexo I art.º 33.º n.º 1 al.s o) e u)	FÁBRICA DA IGREJA PAROQUIAL DA FREGUESIA DE SANTO ANDRÉ DE MAFRA	Comparticipação financeira para obras de requalificação	080701	297.975,00	10.000,00	
Lei 75/2013, de 18/09, Anexo I art.º 33.º n.º 1 al.s o) e u)	FÁBRICA DA IGREJA PAROQUIAL DA FREGUESIA DE SANTO ISIDORO	Comparticipação financeira para aquisição de um órgão para a Paróquia de Ribamar	080701	297.975,00	1.500,00	
Lei 75/2013, de 18/09, Anexo I art.º 33.º n.º 1 al.s o) e u)	GRUPO RECREATIVO GONÇALVINHENSE	Comparticipação financeira para apoio à realização de obras	080701	297.975,00	2.500,00	
Lei 75/2013, de 18/09, Anexo I art.º 33.º n.º 1 al.s o) e u)	POSTO DE ASSISTÊNCIA SOCIAL DA MALVEIRA	Comparticipação financeira para obras de manutenção e conservação	080701	297.975,00	50.000,00	
Total ...				6.915.480,00	343.000,00	



SITUAÇÃO DOS CONTRATOS

[Handwritten signatures and initials in blue ink]



MUNICÍPIO DE VILVA		SITUAÇÃO DOS CONTRATOS										Período: 2018/01/02 a 2018/12/31		ANO : 2018 Página : 1			
ENTIDADE	CONTRATO	VALOR DO CONTRATO				VISTO DO T.C.		PAGAMENTOS DA GERÊNCIA				PAGAMENTOS ACUMULADOS					
		Trabalhos Normais	Revisão de Preços	Trabalhos a mais	Total	Mod. Adj.	N.º Reg.	Data	Trabalhos Normais	Revisão de Preços	Trabalhos a mais	Total	Trabalhos Normais	Revisão de Preços	Trabalhos a mais	Total	
	objecto	Data															
104/2015	Locação ou aquisição de bens móveis	2015/07/31	30.313,92		30.313,92				8.713,98		8.713,98	31.678,23			31.678,23		31.678,23
126/2018	Aquisição de três novas viaturas, em regime de aluguer operacional, para o serviço do departamento de Urbanismo, Obras Municipais e Ambiente	2018/06/21	105.015,00		105.015,00	CPV			111.315,90		111.315,90	111.315,90			111.315,90		111.315,90
133/2017	Aquisição de duas viaturas, tipo Ligeteiro de Passateiros, em regime de aluguer operacional, para o serviço do departamento de Urbanismo, Obras Municipais e Ambiente	2017/07/05	24.431,04		24.431,04	AD			7.512,44		7.512,44	10.642,62			10.642,62		10.642,62
139/2015	Aquisição de 6 novas viaturas, em regime de aluguer operacional, para os serviços do departamento de desenvolvimento Sócio-Económico e do departamento de Urbanismo, Obras Municipais e Ambiente	2015/10/12	61.329,60		61.329,60				18.858,76		18.858,76	59.853,72			59.853,72		59.853,72
156/2018	"Fornecimento de um Palco"	2018/07/20	22.750,00		22.750,00	CP			27.982,50		27.982,50	27.982,50			27.982,50		27.982,50
159/2018	"Fornecimento de Artigos de Papel e Diversos para as Instalações Municipais"	2018/07/25	49.113,73		49.113,73	CP			37.992,69		37.992,69	37.992,69			37.992,69		37.992,69
164/2018	"Aquisição de 5 Viaturas usadas do tipo Ligeteiro de mercadorias"	2018/07/31	53.170,73		53.170,73	CP			65.400,00		65.400,00	65.400,00			65.400,00		65.400,00
172/2018	"Fornecimento e Montagem de Iluminação Pública nas Fregeiras de Igreja Nova, Ericeira e Mafra"	2018/08/13	74.158,00		74.158,00	CP			91.214,34		91.214,34	91.214,34			91.214,34		91.214,34
180/2016	PCO ADS 64/2016 - "Fornecimento de Papel e Sacos de Plástico, para as Instalações Municipais"	2016/11/03	52.560,18		52.560,18	AD			5.372,25		5.372,25	64.656,73			64.656,73		64.656,73
182/2018	Elaboração do Projeto de Requalificação do Largo da Feira e da Av. José Batista Antunes - Malveira	2018/08/30	50.000,00		50.000,00	CP			21.525,00		21.525,00	21.525,00			21.525,00		21.525,00
2/2012	LOCAÇÃO DE MOBILIÁRIO URBANO COM COLOCAÇÃO DE PUBLICIDADE, PELO PRAZO DE 12 ANOS	2012/01/19	192.000,00		192.000,00	a			19.680,00		19.680,00	137.760,00			137.760,00		137.760,00
207/2016	"Aquisição de viatura, tipo Ligeteiro de Passateiros para o transporte de crianças, em regime de aluguer operacional"	2016/11/01	25.218,24		25.218,24	AD			7.751,88		7.751,88	15.191,16			15.191,16		15.191,16
210/2018	PCO CPBS 31/2018 - "Aquisição de doze Ecopontos Completos para Recolha Seletiva de Resíduos"	2018/10/24	13.308,00		13.308,00	CP			16.368,84		16.368,84	16.368,84			16.368,84		16.368,84
221/2017	PCO ADS 89/2017 - Locação de 27 Stands Rusticos - atividade "O Natal chegou à Vila"	2017/11/27	10.350,00		10.350,00	AD			12.730,50		12.730,50	12.730,50			12.730,50		12.730,50
226/2017	PCO ADS 100/2017 - "Fornecimento e Aplicação de Equipamentos e Materiais Eléctricos para controlo e monitorização de Sistemas Eléctricos e de AVAC, no edifício Paços do Concelho, Mafra - Projeto MOEBES"	2017/12/07	28.952,18		28.952,18	AD			35.611,18		35.611,18	35.611,18			35.611,18		35.611,18
232/2017	PCO ADS 82/2017 - "Fornecimento de Interfaces para integração entre ERP e diversas aplicações informáticas, incluindo a sua operacionalização"	2017/12/21	66.354,40		66.354,40	AD			55.333,11		55.333,11	55.333,11			55.333,11		55.333,11
259/2018	PCO CPBS 37/2018 - "Locação de Pista de gelo no âmbito da 6.ª Edição de "O Natal chegou à Vila"	2018/11/28	25.000,00		25.000,00	CP			30.750,00		30.750,00	30.750,00			30.750,00		30.750,00
42/2015	AQUISIÇÃO DE EQUIPAMENTO INFORMÁTICO	2015/04/30	58.309,20		58.309,20	a			5.976,70		5.976,70	71.720,31			71.720,31		71.720,31



MUNICÍPIO DE MAFRA		SITUAÇÃO DOS CONTRATOS										ANO : 2018 Página : 2									
		CONTRATO					VALOR DO CONTRATO			VISTO DO T. C.		PERÍODO: 2018/01/02 a 2018/12/31			PAGAMENTOS ACUMULADOS						
ENTIDADE	43/2018	58/2017	61/2015	93/2018	ARTESINHA	ESCRITÓRIO, LDA	FENMORE, S.A.	117/2018	118/2018	125/2017	125/2018	132/2018	133/2018	134/2018	135/2018	146/2018	148/2018	15/2018	155/2018	16/2017	163/2018
OBJECTO	FORNECIMENTO E APLICAÇÃO DE EQUIPAMENTOS E MATERIAIS ELÉTRICOS PARA CONTROLO E MONITORIZAÇÃO DE SISTEMAS ELÉTRICOS E DE AVAC, NA ESCOLA EB1 E NO JARDIM DE INFÂNCIA DA VENDA DO PINHEIRO - PROJETO MOE.	PCO ADS 12/2017 - Forneimento de Produtos Químicos e Artigos/Itens/Itens Municipais - 2017.	Limpeza para as Instalações Municipais - 2017.	ALUGUER DE QUATRO VIATURAS LIGEIRAS DE PASSAGEIROS	"Forneimento de Produtos Químicos para as Instalações Municipais"	2018/04/11 "Forneimento de Material de Económico"	Forneimento e Instalação de uma Controladora de Wireless	PCO CPE 5/2018 - Construção do Armazém do Parque e Oficinas - Abrunheira"	REVISÃO DE PREÇOS DEFINITIVA - CONSTRUÇÃO DO PASSEIO PEDONAL ENTRE AS LOCALIDADES DE BARRIL E BALEIA - FREGUESIA DA CARVEIRA EPOC/6250	Limpeza e Desobstrução de Linhas de Água do Concelho de Mafra- Ribeira de Cheleiros	PCO ADE 2/2018 - "Remediação e Pavimentação Parcial na R. José Alexandre de Matos e Trabalhos Diversos - Vila Franca do Rosário".	PCO CPE 4/2018 - "Ampliação do Cemitério de Mafra"	PCO CPE 5/2017 - "Limpeza e Desobstrução de Linhas de Água do Concelho de Mafra: Ribeira da Vidigueira; Rio Pequeno; Rio do Guco; Ribeira do MichalForno; Rio do Sobral".	PCO CPE 5/2017 - Limpeza e Desobstrução de Linhas de Água do Concelho de Mafra: Ribeira da Vidigueira; Rio Pequeno; Rio do Guco; Ribeira do MichalForno; Rio do Sobral".	"Requalificação do Largo da Igreja de Alcatrã"	PCO CPE 2/2018 - "Requalificação Urbana na envolvente à EB 2 3 de Mafra".	REVISÃO DE PREÇOS DEFINITIVA - CONSTRUÇÃO DO PARQUE DE ESTACIONAMENTO RUA SERPA PINTO EN MAFRA/EPOC/2018/62975	"Estabilização da arribal morte da Prata da Baía/Sul da Erteira"	"obra de Enquadramento Paisagístico da Requalificação do Largo do Coreto, Vila Franca do Rosário"	16/2017-re Requalificação do Jardim de Infância e da Escola Básica 1.º Ciclo do Sobral da Alveiteira -REVISÃO DE PREÇOS DEFINITIVA	"Requalificação de 10 espaços de jogo e recreio no Concelho de Mafra"
DATA	2018/03/21	2017/04/06	2015/05/12	2018/05/11	2018/04/11	2018/03/28	2018/06/15	2018/10/23	2017/07/17	2018/06/19	2018/06/06	2018/06/27	2018/06/27	2018/06/27	2018/07/12	2018/10/23	2018/02/16	2018/07/20	2018/10/23	2018/07/31	
TRABALHOS NORMAIS	31.491,01	25.558,12	48.712,32	19.227,62	9.430,09	4.024,30	147.766,27	1.553,13	191.880,01	29.723,81	64.067,19	469.905,42	119.370,01	124.533,58	42.699,04	4.409,48	997.812,50	12.400,00	4.427,29	147.316,68	
REVISÃO DE PREÇOS								1.553,13						4.409,48							
TRABALHOS A MAIS																					
TOTAL	31.491,01	25.558,12	48.712,32	19.227,62	9.430,09	4.024,30	147.766,27	1.553,13	191.880,01	29.723,81	64.067,19	469.905,42	119.370,01	124.533,58	42.699,04	4.409,48	997.812,50	12.400,00	4.427,29	147.316,68	
DATA DO PRIMEIRO PAGAMENTO	2018/04/10	2017/07/24	2015/07/06	2018/08/06	2018/05/17	2018/11/30	2018/12/28	2018/12/18	2017/10/31	2018/09/12	2018/12/28	2018/08/31	2018/11/28	2018/09/12	2018/10/31	2018/12/20	2018/04/18	2018/09/12	2018/11/19	2018/12/26	
TRABALHOS NORMAIS	38.733,94	31.436,49	14.979,24	15.227,60	10.724,57	4.949,89	100.852,03	1.646,32	22.388,68	31.507,24	46.967,12	498.099,75	74.345,11	132.026,79	45.260,98	4.674,05	881.923,89	13.144,00	4.692,93	80.332,95	
REVISÃO DE PREÇOS								1.646,32						4.674,05							
TRABALHOS A MAIS																					
TOTAL	38.733,94	31.436,49	14.979,24	15.227,60	10.724,57	4.949,89	100.852,03	1.646,32	22.388,68	31.507,24	46.967,12	498.099,75	74.345,11	132.026,79	45.260,98	4.674,05	881.923,89	13.144,00	4.692,93	80.332,95	



Ano : 2018
Página : 3

Período: 2018/01/02 a 2018/12/31

SITUAÇÃO DOS CONTRATOS

ENTIDADE	CONTRATO	VALOR DO CONTRATO			VISTO DO T.C.	PAGAMENTOS DA GERÊNCIA			PAGAMENTOS ACUMULADOS				
		Trabalhos Normais	Revisão de Preços	Trabalhos a mais		Total	Trabalhos Normais	Revisão de Preços	Trabalhos a mais	Total	Trabalhos Normais	Revisão de Preços	Trabalhos a mais
165/2018 SAMUEL BERNARDO - ESCAVACOES, LDA	Reparação, Remediação e Beneficiação dos Apos de Prata de S. Lourenço, Algodô, Límpicos e Bar do Rio	147.934,15			2018/10/23	2018/10/23	156.810,20	156.810,20	156.810,20				156.810,20
167/2018 POLSABARSCO, UNIPessoal	Beneficiação de um arruamento de ligação entre a EN8 e a Rua da Indústria, em Vila Franca do Robário	89.960,32			2018/11/22	2018/11/22	95.358,15	95.358,15	95.358,15				95.358,15
168/2017-R SAMUEL BERNARDO - ESCAVACOES, LDA	REVISÃO DE PREÇOS BENEFICIAÇÃO DA ZONA ENVOLVENTE DA UNIDADE DE SAÚDE MARIA LESTE DO CONCELHO DE MAFRA. APROVADA POR DESPACHO DE 7/10/2018 EDOC/2018/60553	1.690,46	1.690,46		2018/12/04	2018/12/04	1.791,89	1.791,89	1.791,89				1.791,89
187/2018 BLOCENDO - CONSTRUÇÕES, UNIPessoal, LDA	PCO CPE 11/2018 - "Trabalhos de Beneficiação em Edifícios Escolares - 2018"	145.995,74			2018/09/05	2018/12/27	154.755,48	154.755,48	154.755,48				154.755,48
189/2018 POLSABARSCO, UNIPessoal, LDA	PCO CPE 12/2018 - "Beneficiações e Trabalhos Diversos nos Acessos e nas Zonas Envolventes às Praças e às Zonas Balneares"	148.224,73			2018/09/09	2018/11/22	151.188,57	151.188,57	151.188,57				151.188,57
191/2018 ACCT-ARQUITECTURA, CONSTRUÇÃO E EMPREENDIMENTOS IMOBILIÁRIOS, S.A. SERCONEAL, LDA.	AMPLIAÇÃO E REQUALIFICAÇÃO DA ESCOLA BÁSICA ANTONIO BEITO FRANCO ERICEIRA-EDOC/2018/35421	2.758.426,93			2018/09/07	2018/11/07	375.161,79	375.161,79	375.161,79				375.161,79
197/2018	Reparações nos acessos e nas envolventes de praças do Concelho de Mafra, devido às intempéries do último inverno	61.000,00			2018/09/21	2018/12/11	64.660,00	64.660,00	64.660,00				64.660,00
200/2018 MONDO PORTUGAL, S.A.	"Substituição do piso do campo de futebol de relva sintética do espaço desportivo municipal, sito na Rua Serra Pinto, Mafra"	106.990,00			2018/09/06	2018/12/27	110.206,13	110.206,13	110.206,13				110.206,13
201/2018 MONDO PORTUGAL, S.A.	PCO CPE 14/2018 - "Substituição do piso do campo de futebol de relva sintética do estádio Municipal da Venda do Pinheiro"	120.937,50			2018/09/26	2018/12/27	128.193,75	128.193,75	128.193,75				128.193,75
211/2017 PLAY PLANET - MOBILIÁRIO URBANO, CONSTRUÇÃO E PAISAGISMO, LDA	REABILITAÇÃO DE REPARAÇÃO DE EQUIPAMENTOS DO PARQUE INFANTIL DO JARDIM DO CERCO- PRORROGAÇÃO DE PRAZO TRABALHOS A MAIS APROVADOS POR DESPACHO DE 28/08/2017-EDOC/2017/50951	4.457,50	4.457,50		2017/11/15	2018/05/14	4.724,95	4.724,95	4.724,95				4.724,95
219/2018 SERCONEAL, LDA.	PCO CPE 13/2018 - "Trabalhos de Beneficiação em edifícios Escolares, Pré-Escolares e desportivos - 2018"	138.176,35			2018/11/08	2018/12/26	146.469,05	146.469,05	146.469,05				146.469,05
238/2018 ELETROZAMBIJAR, UNIPessoal, LDA	PCO CPE 19/2018 - "Trabalhos de Beneficiação de Infraestruturas Eléctricas em Edifícios e Instalações Municipais"	42.921,12			2018/11/27	2018/12/28	45.496,39	45.496,39	45.496,39				45.496,39
241/2017 BLOCENDO - CONSTRUÇÕES, UNIPessoal, LDA	PCO ADE 44/2017 - "Diversos Trabalhos de Beneficiação de Arruamentos em Mafra"	32.241,70			2017/12/29	2018/03/15	34.176,20	34.176,20	34.176,20				34.176,20
242/2017 ELETROZAMBIJAR, UNIPessoal, LDA	"Execução de Infraestruturas Eléctricas no Parque desportivo de Mafra"	60.933,04			2017/12/29	2018/02/22	64.589,02	64.589,02	64.589,02				64.589,02
248/2018 BATECOR - UNIPessoal, LDA	"Construção de passeios e infraestruturas diversas entre a Meivreira e a Venda do Valador"	295.307,78			2018/12/14	2018/12/28	236.747,89	236.747,89	236.747,89				236.747,89
252/2018 JOSÉ ALBERTO RODRIGUES - INSTALAÇÕES ELÉCTRICAS, LDA	PCO CPE 21/2018 - "Requalificação das Infraestruturas de Rede de Iluminação Pública, Rede de distribuição de Electricidade e Telecomunicações, na E.M. 8, Rua Venda do Valador, Venda do Pinheiro"	120.294,85			2018/12/05	2018/12/28	84.666,12	84.666,12	84.666,12				84.666,12
253/2018 BURGOPINEL, INVESTIMENTOS LDA	"Remoderação de pavimentos betuminosos em faixas de rodagem e passeios na Venda do Pinheiro"	148.146,05			2018/12/20	2018/12/28	129.520,18	129.520,18	129.520,18				129.520,18
256/2018 DO GOMES-INSTALAÇÕES ELÉCTRICAS, S.A.	PCO CPE 23/2018 - "Requalificação das Infraestruturas de Rede de Iluminação Pública, Rede de distribuição de Electricidade e Telecomunicações, na Rua do Castelo e Largo Coronel Brito Górgão, Mafra."	147.220,00			2018/12/21	2018/12/28	109.704,70	109.704,70	109.704,70				109.704,70

(Handwritten signatures and initials)



SITUAÇÃO DOS CONTRATOS

ENTIDADE	CONTRATO		VALOR DO CONTRATO			VISTO DO T.C.			PAGAMENTOS DA GERÊNCIA			PAGAMENTOS ACUMULADOS				
	objecto	Data	Trabalhos Normais	Revisão de Preços	Trabalhos a mais	Total	Mod N.º Adj	Data	Trabalhos Normais	Revisão de Preços	Trabalhos a mais	Total	Trabalhos Normais	Revisão de Preços	Trabalhos a mais	Total
DD GOMES-INSTALAÇÕES ELÉTRICAS, S.A.	PO CPFE 26/2018 - "Requalificação das Infraestruturas de Rede de Iluminação Pública, Rede de Distribuição de Electricidade e Telecomunicações, na E.M. 537 e Largo Santo António, Venda do Pinheiro"	2018/12/21	91.812,75			91.812,75 CP		2018/12/28	57.516,66			57.516,66	57.516,66			57.516,66
ACEC-ARQUITECTURA, CONSTRUÇÃO E EMPREENDIMENTOS IMOBILIÁRIOS, S.A.	PO ADE 41/2017 - "Remodelação da parte inicial da Rua da Azuleira - Azuleira"	2017/03/31	2.287.997,65			2.287.997,65 CPN1431	2017/05/24	2.109.494,80	2.109.494,80			2.109.494,80	2.425.277,62			2.425.277,62
ANTÓNIO MANUEL DOS SANTOS MAREIA, UNIPessoal, LDA	PO ADE 41/2017 - "Remodelação da parte inicial da Rua da Azuleira - Azuleira"	2018/03/23	12.673,31			12.673,31 AD		2018/06/11	13.433,71			13.433,71	13.433,71			13.433,71
ACEC-ARQUITECTURA, CONSTRUÇÃO E EMPREENDIMENTOS IMOBILIÁRIOS, S.A.	PO ADE 41/2017 - "Remodelação da parte inicial da Rua da Azuleira - Azuleira"	2017/05/05	2.279.495,05			2.279.495,05 CPN1889	2017/06/28	2.330.180,76	2.330.180,76			2.330.180,76	2.416.264,90			2.416.264,90
ACEC-ARQUITECTURA, CONSTRUÇÃO E EMPREENDIMENTOS IMOBILIÁRIOS, S.A.	PO ADE 41/2017 - "Remodelação da parte inicial da Rua da Azuleira - Azuleira"	2018/10/18	16.253,44			16.253,44 CPN		2018/11/07	17.228,65			17.228,65	17.228,65			17.228,65
ACEC-ARQUITECTURA, CONSTRUÇÃO E EMPREENDIMENTOS IMOBILIÁRIOS, S.A.	PO ADE 41/2017 - "Remodelação da parte inicial da Rua da Azuleira - Azuleira"	2018/10/23	30.967,22			30.967,22 CPN		2018/11/07	32.825,25			32.825,25	32.825,25			32.825,25
ECOMBIENTE-CONSULTORES DE ENGENHARIA, GESTÃO E PRESTACÃO SERVIÇOS SA	PO ADE 41/2017 - "Remodelação da parte inicial da Rua da Azuleira - Azuleira"	2000/03/17	34.754.704,76			34.754.704,76 a 1184	2000/06/01	2.341.854,05	2.341.854,05			2.341.854,05	34.506.641,15			34.506.641,15
PORTLUM - EMPREENDIMENTOS IMOBILIÁRIOS, LDA	PO ADE 105/2017 - "Elaboração de projetos das especialidades do Parque Intermodal da Ericeira"	2018/02/02	15.300,00			15.300,00 AD		2018/03/19	16.937,10			16.937,10	16.937,10			16.937,10
ROSA MARIA PEREIRA DE CARVALHO	PO ADE 24/2018 - "Prestação de serviços de Consultadoria e Acompanhamento do programa MInvest"	2018/05/24	19.999,00			19.999,00 AD		2018/06/14	21.525,00			21.525,00	21.525,00			21.525,00
STERICYCLE PORTUGAL, LDA	PO ADE 4/2018 - "Prestação de serviços para recolha de resíduos hospitalares, Categorias III e IV, recolha de subprodutos categoria I (MI) - Cadáveres de Animais de Companhia e Recolha de subprodut"	2018/05/24	11.353,56			11.353,56 AD		2018/06/26	3.028,33			3.028,33	3.028,33			3.028,33
PSR CONSULTORES, LDA	PO ADE 4/2018 - "Prestação de serviços para recolha de resíduos hospitalares, Categorias III e IV, recolha de subprodutos categoria I (MI) - Cadáveres de Animais de Companhia e Recolha de subprodut"	2017/06/20	15.600,00			15.600,00 AD		2018/01/18	17.269,20			17.269,20	17.269,20			17.269,20
CEDIS-CONSULTORES EM SISTEMAS DE INFORMAÇÃO E INFORMÁTICA, LDA	PO ADE 31/2018 - "Prestação de serviços de software de gestão das instalações Desportivas Municipais"	2018/05/25	4.200,00			4.200,00 AD		2018/08/08	4.920,00			4.920,00	4.920,00			4.920,00
RITA DANIELA FERREIRA DUARTE	PO ADE 31/2018 - "Prestação de serviços em Regime de Avência - Área de Medicina Veterinária"	2018/05/02	7.600,00			7.600,00 AD		2018/06/18	9.348,00			9.348,00	9.348,00			9.348,00
PETROLEOS DE PORTUGAL-PEINGOAL, SA	PO ADE 3/2018 - "Fornecimento de 125.000 litros de gasóleo aditivado a granel para o ano de 2018"	2018/05/28	117.625,00			117.625,00 CPN		2018/07/23	73.917,84			73.917,84	73.917,84			73.917,84
RUI PEÑA, ANIMAU & ASSOCIADOS - SOCIEDADE DE ADVOGADOS, RL	PO ADE 3/2018 - "Fornecimento de 125.000 litros de gasóleo aditivado a granel para o ano de 2018"	2018/05/29	14.400,00			14.400,00 AD		2018/07/23	10.332,00			10.332,00	10.332,00			10.332,00

Handwritten signatures and initials in blue ink.



ANO : 2018
Página : 5

SITUAÇÃO DOS CONTRATOS

Período: 2018/01/01 a 2018/12/31

ENTIDADE	CONTRATO		VALOR DO CONTRATO			VISTO DO T. C.	PAGAMENTOS DA GERÊNCIA			PAGAMENTOS ACUMULADOS					
	Objecto	data	Trabalhos Normais	Revisão de Preços	Trabalhos a mais		Total	Mod. Adj.	Trabalhos Normais	Revisão de Preços	Trabalhos a mais	Total	Trabalhos Normais	Revisão de Preços	Trabalhos a mais
MUNICIPIO DE MAFRA	1107/2017	ADQUIÇÃO DE SERVIÇOS DE MANUTENÇÃO E HELP-DESK DA SOLUÇÃO DE GESTÃO DOCUMENTAL EDUCINK	2017/05/31	27.730,00	27.730,00 AD	2017/08/01	16.113,00		16.113,00		16.113,00	21.684,90		21.684,90	21.684,90
LINK CONSULTING - TECNOLOGIA DE INFORMAÇÃO, SA	1112/2016	MODIFICAÇÃO OBJETIVA DO CONTRATO N.º 75/2015 DO PROCESSO ADPS 63/2015.	2016/08/12	840,00	840,00 g	2016/10/26	344,40		344,40		344,40	990,15		990,15	990,15
ORONA PORTUGAL, LDA	1112/2017	Elaboração de projeto de arquitetura para a execução de obras de requalificação do edifício sito no Largo do Freixo, no lugar da Venda do Pinheiro, propriedade da Santa Casa da Misericórdia de Mafra.	2017/06/30	22.500,00	22.500,00 AD	2017/07/27	19.372,50		19.372,50		19.372,50	27.675,00		27.675,00	27.675,00
NELSON JOSÉ BRAS CANADOL	1115/2016	Prestação de Serviços de Inspeção de Elevadores, Escadas Mecânicas, Tapetes Rolantes e Montagem	2016/08/23	15.930,00	15.930,00 AD	2017/04/12	5.768,70		5.768,70		5.768,70	14.747,70		14.747,70	14.747,70
IEP - INSTITUTO ELECTROTÉCNICO PORTUGUES	1117/2017	"Prestação de serviços de assistência ao software de gestão das instalações Desportivas Municipais"	2017/07/11	2.700,00	2.700,00 AD	2017/08/30	246,00		246,00		246,00	3.321,00		3.321,00	3.321,00
CEDIS-CONSULTORES EM SISTEMAS DE INFORMAÇÃO E INFORMÁTICA, LDA	1118/2018	PCO CPDS 17/2018 - "Prestação de serviços para instalação Elétrica do Festival do Pão de 2018".	2018/06/15	13.930,00	13.930,00 CP	2018/08/06	17.133,90		17.133,90		17.133,90	17.133,90		17.133,90	17.133,90
ELEKTROBUDJAR, UNIPessoal, LDA	1119/2015	Prestação de Serviços no âmbito dos Transportes Escolares dos Alunos que frequentam os Estabelecimentos de Ensino dos Agrupamentos de Escolas de Ericeira, Mafra, Malveira e Venda do Pinheiro	2015/09/11	216.302,37	216.302,37 a	2015/11/12	59.249,78	2081	2015/11/12	59.249,78		229.280,51		229.280,51	229.280,51
UTS - VIAGENS E SERVIÇOS, S.A.	1121/2015	PCO ADPS 33/2018 - PRESTAÇÃO DE SERVIÇOS DE CONSULTORIA NO ÂMBITO DO REGULAMENTO GERAL SOBRE A PROTEÇÃO DE DADOS (RGPD).	2018/06/18	19.500,00	19.500,00 AD	2018/10/16	23.985,00		23.985,00		23.985,00	23.985,00		23.985,00	23.985,00
MEO - SERVIÇOS DE COMUNICAÇÕES E MULTIMÉDIA, S.A.	1122/2015	Prestação de Serviços no âmbito dos Transportes Escolares dos Alunos que frequentam os Estabelecimentos de Ensino dos Agrupamentos de Escolas de Ericeira, Mafra, Malveira e Venda do Pinheiro	2015/09/16	50.837,96	50.837,96 a	2015/11/12	11.969,50	2082	2015/11/12	11.969,50		53.888,24		53.888,24	53.888,24
SAFEBUS - TRANSPORTES PERSONALIZADOS, LDA	1124/2015	Prestação de Serviços no âmbito dos Transportes Escolares dos Alunos que frequentam os Estabelecimentos de Ensino dos Agrupamentos de Escolas de Ericeira, Mafra, Malveira e Venda do Pinheiro	2015/09/16	340.846,50	340.846,50 a	2015/11/12	104.359,65	2083	2015/11/12	104.359,65		361.299,41		361.299,41	361.299,41
BARRAQUEIRO TRANSPORTES, S.A.	1124/2018	"Prestação de Serviços de en Regime de Avença - Expressão físico-motora"	2018/05/01	672,75	672,75 AD	2018/05/22	672,75		672,75		672,75	672,75		672,75	672,75
ENLARA BUENO FISCHER	1125/2015	Prestação de Serviços no âmbito dos Transportes Escolares dos Alunos que frequentam os Estabelecimentos de Ensino dos Agrupamentos de Escolas de Ericeira, Mafra, Malveira e Venda do Pinheiro	2015/09/17	133.962,75	133.962,75 a	2015/11/12	35.777,92	2084	2015/11/12	35.777,92		142.000,52		142.000,52	142.000,52
TURISPRALIA - EMPRESA DE TRANSPORTES, LDA	1127/2018	PCO ADPS 35/2018 - "Locação de Tendões e Equipamentos Diversos - Festival do Pão 2018".	2018/06/22	13.918,50	13.918,50 AD	2018/08/08	17.119,76		17.119,76		17.119,76	17.119,76		17.119,76	17.119,76
SILVESTRE FESTAS - TENDAS E EQUIPAMENTOS PARA FESTAS LDA	1128/2017	Modificação objetiva do Contrato 128/2017 "Prestação de Serviços de Vigilância e Segurança Humana para as Instalações Municipais"	2018/01/16	526.299,23	526.299,23 CPN	2018/02/28	206.672,65		206.672,65		206.672,65	283.535,40		283.535,40	283.535,40
COSMOS - SEGURANÇA PRIVADA, LDA	1130/2015	Prestação de Serviços no âmbito dos Transportes Escolares dos Alunos que frequentam os Estabelecimentos de Ensino dos Agrupamentos de Escolas de Ericeira, Mafra, Malveira e Venda do Pinheiro	2015/09/29	152.959,58	152.959,58 a	2015/11/12	45.904,87	2085	2015/11/12	45.904,87		162.137,16		162.137,16	162.137,16
ISIDORO DUARTE, S.A.	1131/2018	PCO ADPS 44/2018 - "Manutenção e conservação dos seis órgãos históricos da Basílica do Palácio Nacional de Mafra".	2018/06/26	119.800,00	119.800,00 AD	2018/09/06	73.677,00		73.677,00		73.677,00	73.677,00		73.677,00	73.677,00



SITUAÇÃO DOS CONTRATOS													
Período: 2018/01/02 a 2018/12/31													
ENTIDADE	CONTRATO		VALOR DO CONTRATO			VISTO DO T.C.		PAGAMENTOS DA GERÊNCIA			PAGAMENTOS ACUMULADOS		
	Objecto	Data	Trabalhos Normais	Revisão de Preços	Trabalhos a mais	Total	Mod. Adj.	N.º Reg.	Data	Trabalhos Normais	Revisão de Preços	Trabalhos a mais	Total
MUNICÍPIO DE MAFRA	ISIDORO DUARTE, S.A.	132/2015 "Prestação de serviços no âmbito dos Transportes Escolares -Lote 12 (Escola Básica São Miguel) - Enara do Bispo"	2015/09/29	47.000,00		47.000,00 a	2086	2015/11/23	14.416,00		14.416,00	49.820,00	49.820,00
	ANA SOFIA CORREIA MACHADO	134/2017 "Prestação de serviços na área da cultura (história de arte) em regime de avença especializado CPC"	2017/07/25	41.760,00		41.760,00 AD		2017/08/30	17.121,60		17.121,60	25.682,40	25.682,40
	DIANA TERESA ANTUNES GOMES ALVES	136/2016 "Prestação de serviços - Apoio técnico especializado CPC"	2016/09/20	28.546,23		28.546,23 AD		2016/09/28	8.620,60		8.620,60	35.114,56	35.114,56
	RODOLFO & PARTNER SOCIEDADE DE ADVOGADOS SP RL	137/2018 "Prestação de serviços de Consultadoria Jurídica em regime de avença para representar o Município em juízo"	2018/07/02	19.980,00		19.980,00 AD		2018/08/06	12.287,70		12.287,70	12.287,70	12.287,70
	ORONA PORTUGAL, LDA	139/2016 MODIFICAÇÃO OBJETIVA DO CONTRATO 75/2015 - ADMIS 63/2015	2016/09/22	735,00		735,00 AD		2016/10/26	344,40		344,40	904,05	904,05
	ENGINHASTA - SOLUÇÕES DE ENGENHARIA, UNIPESSOAL LDA	139/2018 "Elaboração de projetos das especialidades Ampliação e Requalificação de EB 2,3 da Ericeira"	2018/07/03	34.700,00		34.700,00 CP		2018/08/01	38.412,90		38.412,90	38.412,90	38.412,90
	AUTO CAETROS TRANSPORTES, LDA	14/2015 "Prestação de serviços de Reboque ADMIS 3/2015"	2015/03/11	11.394,22		11.394,22 g		2015/05/13	926,83		926,83	14.014,89	14.014,89
	SEGUROADORAS UNIDAS, S.A.	14/2016 CONTRATAÇÃO DE APÓLICES DA CARTEIRA DE SEGUROS DO MUNICÍPIO DE MAFRA, PELO PRAZO DE 3 ANOS	2016/01/01	56.052,74		56.052,74 CPN 558		2016/04/29	29.691,70		29.691,70	56.052,74	56.052,74
	DUALINFER - FORMAÇÃO E SERVIÇOS INFORMATIVOS, LDA	140/2018 "Formação - Projeto Espaço Além-Fronteiras"	2018/07/03	12.540,00		12.540,00 AD		2018/08/09	9.114,30		9.114,30	9.114,30	9.114,30
	ORONA PORTUGAL, LDA	141/2018 "Prestação de serviços de manutenção de elevadores de edifícios municipais pelo período de 36 meses"	2018/07/03	55.972,80		55.972,80 CP		2018/11/06	5.737,21		5.737,21	5.737,21	5.737,21
	GALP POWER, S.A.	142/2017 "edifícios municipais pelo período de 36 meses" FOMECIMENTO DE ENERGIA ELECTRICA PARA AS INSTALAÇÕES ALIMENTADAS EM MEDIA TENSÃO E BAIXA TENSÃO ESPECIAL E BAIXA TENSÃO NORMAL, DA CÂMARA MUNICIPAL DE MAFRA	2017/08/03	2.356.367,04		2.356.367,04 CPN		2017/11/09	739.992,13		739.992,13	846.832,92	846.832,92
	EUREST(PORTUGAL)-SOCIEDADE EUROPEIA DE RESTAURANTES, LDA	146/2017 "Refeições Escolares para os Estabelecimentos de Ensino do 1.º Ciclo e Pré-escolar do Concelho de Mafra e para a Creche Municipal de Mafra" - Renovação do Contrato 85/2015 de 30 de Junho - ano letivo	2017/09/13	1.182.175,08		1.182.175,08 CPN		2017/10/31	842.193,82		842.193,82	1.246.219,57	1.246.219,57
	ICA - INDUSTRIA E COMERCIO ALIMENTAR, S.A.	147/2018 "Refeições Escolares para os Estabelecimentos de Ensino do 1.º Ciclo e Pré-Escolar do Concelho de Mafra e para a Creche Municipal de Mafra"	2018/06/19	3.597.067,59		3.597.067,59 CPN 2374		2018/08/29	415.484,35		415.484,35	415.484,35	415.484,35
	PRICOMTECHHOUSECOOPERS - ASSESSORIA DE GESTÃO, LDA	148/2018 "Processo de arbitragem CONTRATADA DE APÓLICES DA CARTEIRA DE SEGUROS DO MUNICÍPIO DE MAFRA, PELO PRAZO DE 3 ANOS"	2018/07/13	45.000,00		45.000,00 CP		2018/09/20	55.350,00		55.350,00	55.350,00	55.350,00
	CARANUELA - COMPANHIA DE SEGUROS, S.A.	15/2016 "Serviços de impressão e cópia para parque de impressão das infraestruturas externas"	2016/01/01	160.456,82		160.456,82 a	559	2016/04/29	40.228,24		40.228,24	160.456,82	160.456,82
	DUALINFER - FORMAÇÃO E SERVIÇOS INFORMATIVOS, LDA	150/2016 "Impressão das infraestruturas externas"	2016/10/04	53.300,02		53.300,02 AD		2017/02/21	20.031,93		20.031,93	41.885,01	41.885,01
	ECOMBIENTE-CONSULTORES DE ENGENHARIA, GESTÃO E PRESTAÇÃO DE SERVIÇOS SA	151/2018 "Prestação de serviços de Limpeza e Manutenção das Pratas do Concelho de Mafra - 2018"	2018/06/01	58.145,75		58.145,75 CPN		2018/10/31	61.632,38		61.632,38	61.632,38	61.632,38
	MAREANA PACRICO VAZ ANTUNES	153/2018 "Prestação de Serviços de en regime de Avença - Área de Arquitectura"	2018/07/02	11.400,00		11.400,00 AD		2018/07/25	5.700,00		5.700,00	5.700,00	5.700,00
	ECOBIZ, LDA	154/2018 "Levantamento Técnico dos Sistemas de Rega e Conservação de Espaços Verdes de domínio Público do Concelho de Mafra"	2018/07/20	72.306,01		72.306,01 CP		2018/08/13	88.936,39		88.936,39	88.936,39	88.936,39
	ANA RITA DOS SANTOS JORGE	16/2018 "ADMIS93/2017 Prestação de serviços em regime de Avença - Área de Assistência Social"	2018/01/02	39.360,00		39.360,00 AD		2018/02/28	14.760,00		14.760,00	14.760,00	14.760,00
	EDP COMERCIAL - COMERCIALIZAÇÃO DE ENERGIA, S.A.	160/2018 "Fornecimento de Energia Elétrica, para as instalações alimentadas em Média Tensão, Baixa Tensão Especial e Baixa Tensão Normal e Iluminação Pública, da Câmara Municipal de Mafra"	2018/08/03	1.931.937,12		1.931.937,12 CPN		2018/08/28	219.432,86		219.432,86	219.432,86	219.432,86



ANO : 2018
Página : 7

Período: 2018/01/02 a 2018/12/31

SITUAÇÃO DOS CONTRATOS

ENTIDADE	CONTRATO		VALOR DO CONTRATO				VISTO DO T. C.		PAGAMENTOS DA GERÊNCIA				PAGAMENTOS ACUMULADOS		
	data	Objecto	Trabalhos Normais	Revisão de Preços	Trabalhos a mais	Total	Mod AdJ	N.º Reg.	Revisão de Preços	Trabalhos a mais	Total	Trabalhos Normais	Revisão de Preços	Trabalhos a mais	Total
LUIS DAVID NOBRE E ASSOCIADOS- SOCIEDADE DE ADVOGADOS, RL	161/2018	PCO ADS 13/2018 - "Prestação de Serviços de Representação em Juízo na acção interposta por Elvoluton - Engenharia SA"	19.850,00			19.850,00 AD					14.760,00	14.760,00			14.760,00
WIRE MAKE - SISTEMAS DE INFORMAÇÃO, SA	168/2018	"Prestação de serviços para a concepção e produção do novo portal web da Câmara Municipal de Mafra, com a inclusão de solução integrada de gestão do Orçamento Participativo"	19.145,00			19.145,00 AD					11.774,18	11.774,18			11.774,18
CLINET - COMUNICAÇÕES E PROJECTOS ESPECIAIS, LDA	169/2017	PCO ADS 61/2017 - "Serviços geridos para Operação, Monitorização e Gestão de infraestrutura de rede corporativa e respetivas plataformas tecnológicas"	73.067,94			73.067,94 AD					83.044,22	83.044,22			83.044,22
SARA ALEXANDRA RUIZ ROLO	169/2018	Prestação de Serviços em Regime de Averca, área de Nutrição	17.760,00			17.760,00 AD					7.400,00	7.400,00			7.400,00
ANA ISABEL VIEIGAS JORGE RAIMUNDO	171/2018	ADS01./2017 "Prestação de Serviços em Regime de Averca - Área de Psicologia"	39.360,00			39.360,00 AD					14.760,00	14.760,00			14.760,00
BARRAQUEIRO TRANSPORTES, S.A.	170/2018	"Prestação de serviços no âmbito dos Transportes Escolares dos alunos que frequentam os estabelecimentos de ensino dos Agrupamentos de Escolas de Ericeira, Mafra, Malveira e Venda do Pinheiro"	271.120,50			271.120,50		2018/09/28	2018/11/13		12.884,83	12.884,83			12.884,83
PINTO & CRUZ - INSTALAÇÕES E MANUTENÇÃO S.A.	171/2018	Prestação de Serviços para Manutenção aos Equipamentos Instalados nas Cozinhas dos Estabelecimentos de Ensino, pelo prazo de 24 meses	39.441,60			39.441,60 CP					9.998,05	9.998,05			9.998,05
AUTO TRANSPORTES SANTO ESTEVAO, LDA	173/2018	"Prestação de serviços no âmbito dos Transportes Escolares dos alunos que frequentam os estabelecimentos de ensino dos Agrupamentos de Escolas de Ericeira, Mafra, Malveira e Venda do Pinheiro"	94.905,00			94.905,00		2018/09/28	2018/12/04		10.393,30	10.393,30			10.393,30
SABOIGOR SOCIEDADE TAXIS TURISMO UNIPessoal, LDA	174/2018	"Prestação de serviços no âmbito dos Transportes Escolares dos alunos que frequentam os estabelecimentos de ensino dos Agrupamentos de Escolas de Ericeira, Mafra, Malveira e Venda do Pinheiro"	28.138,05			28.138,05		2018/09/28	2018/11/15		2.558,20	2.558,20			2.558,20
SAFEBUS - TRANSPORTES PERSONALIZADOS, LDA	175/2018	"Prestação de serviços no âmbito dos Transportes Escolares dos alunos que frequentam os estabelecimentos de ensino dos Agrupamentos de Escolas de Ericeira, Mafra, Malveira e Venda do Pinheiro"	146.697,48			146.697,48		2018/09/28	2018/12/05		13.337,17	13.337,17			13.337,17
DIOGO FILIPE GASPAR BENTO	177/2018	Prestação de Serviços em Regime de Averca - Condução de atividades físicas e desportivas - Aulas de Ginástica Geral e de Desenvolvimento Motor	1.100,00			1.100,00 AD					1.100,00	1.100,00			1.100,00
ISIDORO DUARTE, S.A.	178/2018	"Prestação de serviços no âmbito dos Transportes Escolares dos alunos que frequentam os estabelecimentos de ensino dos Agrupamentos de Escolas de Ericeira, Mafra, Malveira e Venda do Pinheiro"	214.654,59			214.654,59		2018/09/28	2018/12/18		10.201,32	10.201,32			10.201,32
SOMMETRIA MEDIÇÕES DE SON PROYECTO ACUSTICO CONSULT. HIGIENE E SEGURANCA, LDA	18/2015	Realização de avaliações acústicas para verificação da conformidade legal com Regulamento geral de ruído	4.550,00			4.550,00 g					799,50	799,50			799,50
CATIA MARISA ESTEVES GREGORIO	18/2018	ADS02./2017 "Prestação de Serviços em Regime de Averca - Área de Psicologia"	39.360,00			39.360,00 AD					14.760,00	14.760,00			14.760,00
TURKISPRATA - EMPRESA DE TRANSPORTES, LDA.	180/2018	"Prestação de serviços no âmbito dos Transportes Escolares dos alunos que frequentam os estabelecimentos de ensino dos Agrupamentos de Escolas de Ericeira, Mafra, Malveira e Venda do Pinheiro - Lotes	151.052,85			151.052,85		2018/09/28	2018/12/04		13.733,15	13.733,15			13.733,15



ENTIDADE		CONTRATO		VALOR DO CONTRATO			VISTO DO T. C.			PAGAMENTOS DA GERÊNCIA			PAGAMENTOS ACUMULADOS				
				Trabalhos Normais	Revisão de Preços	Trabalhos a mais	Total	Mod. Adj.	N.º Reg.	Data	Trabalhos Normais	Revisão de Preços	Trabalhos a mais	Total	Trabalhos Normais	Revisão de Preços	Trabalhos a mais
MUNICÍPIO DE MAFRA		18/2018	SAEBUS - TRANSPORTES PERSONALIZADOS, LDA	2018/08/29	32.633,80			2018/09/28	2018/12/05	4.785,27	4.785,27	4.785,27	4.785,27	4.785,27	4.785,27	4.785,27	4.785,27
		18/2018	"Prestação de serviços no âmbito dos Transportes Escolares dos alunos que frequentam os estabelecimentos de ensino dos Agrupamentos de Escolas de Ericeira, Mafra, Malveira e Venda do Pinheiro - Lote do Pinheiro - Lote de Mafra"	2018/09/04	37.800,00	CP		2018/11/13		40.068,00	40.068,00	40.068,00	40.068,00	40.068,00	40.068,00	40.068,00	40.068,00
		18/2018	"Impressão gráfica da Monografia do Conceito de Mafra"	2018/09/04	93.516,00	CP		2018/10/04		38.341,56	38.341,56	38.341,56	38.341,56	38.341,56	38.341,56	38.341,56	38.341,56
		19/2018	PCO ADBS 14/2018 - "Renovação do licenciamento de Software Esri (EIA - SIG), pelo prazo de 3 anos"	2018/01/02	39.360,00	AD		2018/02/28		14.760,00	14.760,00	14.760,00	14.760,00	14.760,00	14.760,00	14.760,00	
		19/2017	ADBS94/2017 Prestação de Serviços em Regime de Avença - Área de Assistente Social"	2017/10/01	4.500,00	AD		2017/10/26		2.250,00	2.250,00	2.250,00	2.250,00	2.250,00	2.250,00	2.250,00	
		19/2018	PCO CPBS 13/2018 - "Elaboração de Programa Base e Estudo Prévio do Parque Ecológico da Ericeira"	2018/09/13	34.800,00	CP		2018/12/18		12.841,20	12.841,20	12.841,20	12.841,20	12.841,20	12.841,20	12.841,20	
		20/2015	Prestação de Serviços no âmbito de acompanhamento as Famílias com menores a cargo do Parque Ecológico da Ericeira"	2015/04/09	38.685,41	g		2015/04/23		7.390,20	7.390,20	7.390,20	7.390,20	7.390,20	7.390,20	7.390,20	
		20/2018	ADBS95/2017 Prestação de Serviços em Regime de Avença - Área de Assistente Social"	2018/01/02	9.594,00	AD		2018/02/28		9.594,00	9.594,00	9.594,00	9.594,00	9.594,00	9.594,00	9.594,00	
		20/2016	ADBS93/2017 Prestação de Serviços em Regime de Avença - Área de Assistente Social"	2016/11/16	15.000,00	AD		2016/12/09		6.150,00	6.150,00	6.150,00	6.150,00	6.150,00	6.150,00	6.150,00	
		20/2018	PCO CPBS 13/2018 - "Elaboração de Programa Base e Estudo Prévio do Parque Ecológico da Ericeira"	2018/09/27	32.890,99	AD		2018/11/15		20.227,97	20.227,97	20.227,97	20.227,97	20.227,97	20.227,97	20.227,97	
		20/2018	"Contratação dos serviços de disponibilização da plataforma "Escola Virtual"	2018/09/01	16.280,00	AD		2018/10/31		3.798,59	3.798,59	3.798,59	3.798,59	3.798,59	3.798,59	3.798,59	
		20/2018	"Prestação de Serviços em Regime de Avença para Implementação de Ateliers, no domínio das Expressões, para a Creche de Mafra"	2018/01/09	13.530,00	AD		2018/10/22		4.920,00	4.920,00	4.920,00	4.920,00	4.920,00	4.920,00	4.920,00	
		20/2017	PCO ADBS 19/2017 - "Serviços de manutenção dos equipamentos de Impressão XEROX"	2017/11/21	53.928,00	AD		2018/04/25		22.110,48	22.110,48	22.110,48	22.110,48	22.110,48	22.110,48	22.110,48	
		21/2018	ADBS93/2017 Prestação de Serviços em Regime de Avença - Área de Educação Social"	2018/01/02	39.360,00	AD		2018/02/28		14.760,00	14.760,00	14.760,00	14.760,00	14.760,00	14.760,00	14.760,00	
		21/2017	PCO ADBS 76/2017 - "Serviços de Manutenção de Infraestruturas Eléctricas, de Telecomunicações e Sistema CCTV dos Edifícios Escolares - 2017/2018"	2017/11/30	39.600,00	AD		2017/12/29		44.649,00	44.649,00	44.649,00	44.649,00	44.649,00	44.649,00	44.649,00	
		22/2018	ADBS96/2017 Prestação de Serviços em Regime de Avença - Área de Assistente Social"	2018/01/02	39.360,00	AD		2018/02/28		14.760,00	14.760,00	14.760,00	14.760,00	14.760,00	14.760,00	14.760,00	
		22/2016	PCO ADBS 113/2016 - Prestação de Serviços P/ Rec. de Resíduos Hospitalares, de Origem Veterinária, Cat- III e IV, Rec. de Subprodutos de Origem Animal Cat. I (UI) - Cadáveres de Animais de Companhia"	2016/12/05	6.151,30	AD		2017/04/30		1.175,74	1.175,74	1.175,74	1.175,74	1.175,74	1.175,74	1.175,74	
		22/2016	PCO ADBS 117/2016 - "Aquisição de serviços de assistência ao software de gestão dos Estabelecimentos de Ensino com Componente de Apoio à Família e Creche Municipal de Mafra, para 2016/2017"	2016/12/28	4.366,67	AD		2017/02/06		61,50	61,50	61,50	61,50	61,50	61,50	61,50	
		22/2017	AD ADBS 117/2017 - "Aquisição de serviços de assistência ao software de gestão dos Estabelecimentos de Ensino com Componente de Apoio à Família e Creche Municipal de Mafra, para 2016/2017"	2017/12/01	162.505,10	AD		2018/02/28		34.417,79	34.417,79	34.417,79	34.417,79	34.417,79	34.417,79	34.417,79	
		22/2016	"Afiniação e manutenção dos 4 órgãos históricos do Concelho de Mafra"	2016/12/30	30.000,00	AD		2016/12/30		12.300,00	12.300,00	12.300,00	12.300,00	12.300,00	12.300,00	12.300,00	



ENTIDADE		CONTRATO		VALOR DO CONTRATO			VISTO DO T.C.			PAGAMENTOS DA GERÊNCIA			PAGAMENTOS ACUMULADOS		
				Trabalhos Normais	Trabalhos a mais	Total	Mod. AdJ.	N.º Reg.	data	Trabalhos Normais	Trabalhos a mais	Total	Trabalhos Normais	Trabalhos a mais	Total
DPM - TRATAMENTO DE AGUAS E AR AMBIENTE, LDA	23/2017	PCO ADS 74/2017 - Prestação de serviços de manutenção das piscinas e o fornecimento de produtos químicos de tratamento de águas - 2017/2020.	2017/12/20	73.800,00		73.800,00 AD			2018/02/27	32.779,50		32.779,50			32.779,50
MEDDATA.NET-SISTEMAS DE INFORMAÇÃO PARA AUTARQUIAS, S.A.	23/2017	PCO ADS 58/2017 - Serviços de manutenção das aplicações SIEMA (Sistema Integrado de Gestão Municipal), pelo prazo de 1 ano.	2017/12/28	16.540,75		16.540,75 AD			2018/03/14	20.345,12		20.345,12			20.345,12
MOS COMUNICAÇÕES, S.A.	23/2017	PCO ADS 36/2017 - "Projeto de Implementação Redes Wi-Fi nos centros históricos de Vila Real, Ericeira, e Serviços de Monitorização de Fluxos Turísticos".	2017/12/28	630,00		630,00 AD			2018/12/10	43,06		43,06			43,06
TECSOLVIT - INVESTIGAÇÃO E DESENVOLVIMENTO, LDA	24/2017	PCO ADS 39/2017 - "Elaboração de Plano de Implementação do Laboratório vivo para a Descarbonização da Ericeira (Lvp-Ericeira)".	2017/12/29	40.650,41		40.650,41 AD			2018/01/29	50.000,01		50.000,01			50.000,01
DIVERSSES STIMOS & FILMOS, LDA	24/2018	PCO ADS 84/2018 - "Locação de Carrassel no âmbito da 6.ª Edição de "O Natal chegou à Vila".	2018/11/26	16.500,00		16.500,00 AD			2018/12/19	20.295,00		20.295,00			20.295,00
JOECAUX PORTUGAL - MOBILIÁRIO URBANO E PUBLICIDADE, LDA.	26/2014	ALUGUER DE UM SANITÁRIO PÚBLICO DE MANUTENÇÃO AUTOMÁTICA NO LARGO HUMBERTO DELGAUD - VILAFRA	2014/06/06	72.000,00		72.000,00 g			2015/02/12	7.380,00		7.380,00			61.500,00
NINO MIGUEL NOBRE - CONSULTORIA E PARTICIPAÇÕES UNIPessoal LDA	27/2018	Prestação de serviços para realização do 4.º Festival Internacional Quilto-do-Mar da Ericeira	2018/03/01	19.000,00		19.000,00 AD			2018/03/05	23.370,00		23.370,00			23.370,00
ELEMENTO PERIFÉRICO - ASSOCIAÇÃO CULTURAL E RECREATIVA	28/2018	PCO ADS 5/2018 - "Apresentação de Peças de Teatro e serões de poesia para o ano 2018".	2018/03/02	25.000,00		25.000,00 AD			2018/03/08	30.750,00		30.750,00			30.750,00
MARTO ALEXANDRE FRANCO DA SILVA	29/2018	Prestação de Serviços em Regime de Avença - Área de Cultura e Comunicação".	2018/01/01	6.250,00		6.250,00 AD			2018/03/15	6.250,00		6.250,00			6.250,00
ANA FELIPA SEQUEIRA RAIMUNDO	32/2018	PCO ADS 9/2018 - Prestação de Serviços de em Regime de Avença - Área de Arquitetura Paisagística.	2018/03/01	6.650,00		6.650,00 AD			2018/04/06	6.650,00		6.650,00			6.650,00
CSD - ESPAÇOS VERDES UNIPessoal LDA	34/2017	"Serviço de limpeza urbana com varredora mecânica"	2017/02/16	74.499,00		74.499,00 AD			2017/06/22	23.690,67		23.690,67			78.988,90
ANA CHARUZIA MORGADO PAULO DOMÍNGUES	34/2018	Prestação de Serviços em Regime de Avença - Aulas de Musculação e Cardiofitness, Fitness e Movimento à Vida	2018/03/01	8.190,96		8.190,96 AD			2018/03/28	10.074,88		10.074,88			10.074,88
MARTO RUI TEOTÓNIO DOMÍNGUES	35/2018	Prestação de Serviços em Regime de Avença - Condução de atividades físicas e desportivas - Aulas de Nataçao	2018/03/01	17.784,00		17.784,00 AD			2018/03/28	3.934,95		3.934,95			3.934,95
CLAUDIA CRISTINA ROSAS BENGRE DO AMARAL	36/2018	Prestação de Serviços em Regime de Avença - Condução de atividades físicas e desportivas - Aulas de Nataçao	2018/03/01	43.705,08		43.705,08 AD			2018/03/28	10.966,76		10.966,76			10.966,76
MARTA ALEXANDRA LAPA VIEGAS	38/2018	Prestação de Serviços em Regime de Avença - Condução de atividades físicas e desportivas - Aulas de Pilates e Yoga	2018/03/01	4.025,31		4.025,31 AD			2018/03/28	4.025,31		4.025,31			4.025,31
NIDIA CARINA TELXEIRA DE AZEVEDO VALENTE	39/2018	Prestação de Serviços em Regime de Avença - Condução de atividades físicas e desportivas - Aulas de Nataçao	2018/03/01	7.410,02		7.410,02 AD			2018/04/09	2.113,76		2.113,76			2.113,76
EDP COMERCIAL - COMERCIALIZAÇÃO DE ENERGIA, S.A.	40/2014	Fornecimento de Energia Eléctrica, para as instalações alimentadas em Média Tensão, Baixa Tensão Especial e Baixa Tensão Normal, da Câmara Municipal de Vila Real	2014/07/28	2.044.546,92		2.044.546,92 a			2015/01/20	12.771,17		12.771,17			2.946.197,90
SERGIO PAULO DA SILVA FAIA	40/2018	Prestação de Serviços em Regime de Avença - Condução de atividades físicas e desportivas - Aulas de Musculação e Cardiofitness	2018/03/01	3.474,38		3.474,38 AD			2018/03/28	4.273,49		4.273,49			4.273,49



ENTIDADE		CONTRATO		VALOR DO CONTRATO				VISTO DO T. C.				PAGAMENTOS DA GERÊNCIA				PAGAMENTOS ACUMULADOS			
				Trabalhos Normais	Revisão de Preços	Trabalhos a mais	Total	Mod. Adj.	N.º Reg.	Data	DATA DO PRIMEIRO PAGAMENTO	Trabalhos Normais	Revisão de Preços	Trabalhos a mais	Total	Trabalhos Normais	Revisão de Preços	Trabalhos a mais	Total
MUNICÍPIO DE MAFRA		Período: 2018/01/02 a 2018/12/31				Ano : 2018 Página : 10													
PAULA CRISTINA UMAS CALDEIRINHA	41/2018	Prestação de Serviços em Regime de Averca - Condição de atividades físicas e desportivas - Aulas de Movimento à Vida, Fitness e Holísticas	2018/03/01	31.637,16	31.637,16 AD	2018/03/28	9.326,72	9.326,72	9.326,72	9.326,72	9.326,72	9.326,72	9.326,72	9.326,72	9.326,72	9.326,72	9.326,72	9.326,72	
EDUARDO ANDRÉ MOÇA CAETANO	42/2018	Prestação de Serviços em Regime de Averca - Condição de atividades físicas e desportivas - Aulas de Musculação e Cardiofitness	2018/03/01	35.281,08	35.281,08 AD	2018/03/28	10.685,28	10.685,28	10.685,28	10.685,28	10.685,28	10.685,28	10.685,28	10.685,28	10.685,28	10.685,28	10.685,28	10.685,28	
CATIA MARINA SANTOS CRUZ	44/2018	Prestação de Serviços em Regime de Averca - Condição de atividades físicas e desportivas - Aulas de Nataçao	2018/03/01	11.856,02	11.856,02 AD	2018/03/28	3.190,01	3.190,01	3.190,01	3.190,01	3.190,01	3.190,01	3.190,01	3.190,01	3.190,01	3.190,01	3.190,01	3.190,01	
RESORPE - SOC. REVENDEDORA DE APARELHOS DE PRECISAO S.A.	45/2015	Prestação de Serviços de Manutenção Preventiva e Assistência Técnica aos 21 parques instalados na Vila de Mafra	2015/05/06	18.311,02	18.311,02 g	2015/11/23	1.438,74	1.438,74	1.438,74	1.438,74	1.438,74	1.438,74	1.438,74	1.438,74	1.438,74	1.438,74	1.438,74	1.438,74	
FRANCISCA LUDOVICE DE GUSMÃO DE AZEVEDO GOMES	45/2018	Prestação de Serviços em Regime de Averca - Condição de atividades físicas e desportivas - Aulas de Danca Classica	2018/03/01	23.137,92	23.137,92 AD	2018/03/28	7.481,92	7.481,92	7.481,92	7.481,92	7.481,92	7.481,92	7.481,92	7.481,92	7.481,92	7.481,92	7.481,92	7.481,92	
FABIO RUBEN PEKEIRA RIBEIRO	46/2018	Prestação de Serviços em Regime de Averca - Condição de atividades físicas e desportivas - Aulas de Musculação e Cardiofitness	2018/03/01	10.046,52	10.046,52 AD	2018/03/28	3.975,38	3.975,38	3.975,38	3.975,38	3.975,38	3.975,38	3.975,38	3.975,38	3.975,38	3.975,38	3.975,38	3.975,38	
HELENA MARLA TOMÉ MITREIRO DUARTE	47/2018	Prestação de Serviços em Regime de Averca - Condição de atividades físicas e desportivas - Aulas de Nataçao	2018/03/01	3.721,68	3.721,68 AD	2018/03/28	3.721,68	3.721,68	3.721,68	3.721,68	3.721,68	3.721,68	3.721,68	3.721,68	3.721,68	3.721,68	3.721,68	3.721,68	
MARGARDA PASSOS DE OLIVEIRA	48/2017	Prestação de Serviços em Regime de Averca - Condição de atividades físicas e desportivas - Aulas de Nataçao	2018/03/01	3.136,80	3.136,80 AD	2018/03/28	3.136,80	3.136,80	3.136,80	3.136,80	3.136,80	3.136,80	3.136,80	3.136,80	3.136,80	3.136,80	3.136,80	3.136,80	
TOME ABREU DE ALMEIDA	49/2018	Prestação de Serviços em Regime de Averca - Condição de atividades físicas e desportivas - Aulas de Nataçao	2018/03/01	18.018,00	18.018,00 AD	2018/03/28	9.820,85	9.820,85	9.820,85	9.820,85	9.820,85	9.820,85	9.820,85	9.820,85	9.820,85	9.820,85	9.820,85	9.820,85	
GONçALO PAULO SERAMOTA	52/2018	Prestação de Serviços em Regime de Averca - Condição de atividades físicas e desportivas - Aulas de Nataçao	2018/03/01	29.640,02	29.640,02 AD	2018/04/02	6.257,06	6.257,06	6.257,06	6.257,06	6.257,06	6.257,06	6.257,06	6.257,06	6.257,06	6.257,06	6.257,06	6.257,06	
IDOC - INSTITUTO PARA A INVESTIGAÇÃO E DESENVOLVIMENTO DE TERRITÓRIOS CRIATIVOS	53/2016	Prestação de serviços para a gestão e dinamização do Ninho de Empresas/Incubadora de Negócios do Concelho de Mafra - Polos da Ericteira e Mafra	2016/05/10	75.504,00	75.504,00 CPM	2016/07/04	8.442,72	8.442,72	8.442,72	8.442,72	8.442,72	8.442,72	8.442,72	8.442,72	8.442,72	8.442,72	8.442,72	8.442,72	
HELENA SOFIA SILVA BOTO BERNARDES	54/2018	Prestação de Serviços em Regime de Averca - Condição de atividades físicas e desportivas - Aulas de Yoga	2018/03/01	5.141,88	5.141,88 AD	2018/04/04	1.104,16	1.104,16	1.104,16	1.104,16	1.104,16	1.104,16	1.104,16	1.104,16	1.104,16	1.104,16	1.104,16	1.104,16	
INOSAT CONSULTORIA INFORMATICA SA	57/2016	PCO ADRS 417/2016 - "Manutenção e Assistência à Solução de Gestão e Monitorização da Frota Municipal, pelo prazo de 3 anos"	2016/05/18	27.694,80	27.694,80 g	2016/07/05	10.408,64	10.408,64	10.408,64	10.408,64	10.408,64	10.408,64	10.408,64	10.408,64	10.408,64	10.408,64	10.408,64	10.408,64	
MAFALDA SOFIA MIRANDA RAMOS	58/2018	Prestação de serviços em Regime de Averca - Condição de atividades físicas e desportivas - Aulas de Yoga	2018/03/01	10.283,54	10.283,54 AD	2018/04/06	2.175,36	2.175,36	2.175,36	2.175,36	2.175,36	2.175,36	2.175,36	2.175,36	2.175,36	2.175,36	2.175,36	2.175,36	
VANDA ISABEL DE SOUSA BAPTISTA DA SILVA	59/2018	Prestação de Serviços em Regime de Averca - Condição de atividades físicas e desportivas - Aulas de Ginástica Localizada e Fitness	2018/03/01	20.567,16	20.567,16 AD	2018/04/06	5.421,92	5.421,92	5.421,92	5.421,92	5.421,92	5.421,92	5.421,92	5.421,92	5.421,92	5.421,92	5.421,92	5.421,92	
RUI PENA ARNÁUT & ASSOCIADOS RL	6/2015	Prestação de Serviços de Consultadoria Jurídica na Área Financeira.	2015/02/10	43.200,00	43.200,00 g	2015/06/04	2.952,00	2.952,00	2.952,00	2.952,00	2.952,00	2.952,00	2.952,00	2.952,00	2.952,00	2.952,00	2.952,00	2.952,00	
RUI PENA ARNÁUT & ASSOCIADOS - SOCIEDADE DE ADVOGADOS RL	6/2018	PCO ADRS 144/2017 - Prestação de serviços de patrocínio judicial do Município	2018/01/16	74.999,00	74.999,00 AD	2018/12/19	49.200,00	49.200,00	49.200,00	49.200,00	49.200,00	49.200,00	49.200,00	49.200,00	49.200,00	49.200,00	49.200,00	49.200,00	
TERMINBERICA - GESTÃO DE ENERGIA, LDA.	60/2016	PCO ADRS 28/2016 - "Manutenção dos Sistemas de Aquecimento / AWC das Instalações Municipais"	2016/05/19	44.946,00	44.946,00 g	2016/07/25	5.800,68	5.800,68	5.800,68	5.800,68	5.800,68	5.800,68	5.800,68	5.800,68	5.800,68	5.800,68	5.800,68	5.800,68	
CONVERSAS VERTICAIS, LDA.	60/2018	Gestão e Dinamização Ninho de Empresas/Incubadora de Negócios do Concelho de Mafra - Polos da Ericteira e de Mafra	2018/04/04	69.950,00	69.950,00 CP	2018/04/24	64.528,90	64.528,90	64.528,90	64.528,90	64.528,90	64.528,90	64.528,90	64.528,90	64.528,90	64.528,90	64.528,90	64.528,90	



ANO : 2018
Página : 11

SITUAÇÃO DOS CONTRATOS

Período: 2018/01/01 a 2018/12/31

MUNICÍPIO DE MAFRA

ENTIDADE	CONTRATO		VALOR DO CONTRATO				PAGAMENTOS DA GERÊNCIA				PAGAMENTOS ACUMULADOS							
	Data	Objecto	Trabalhos Normais	Revisão de Preços	Trabalhos a mais	Total	Mod Adj	N.º Reg.	data	DATA DO PRIMEIRO PAGAMENTO	Trabalhos Normais	Revisão de Preços	Trabalhos a mais	Total	Trabalhos Normais	Revisão de Preços	Trabalhos a mais	Total
SEGURADORAS UNIDAS, S.A.	61/2016	CP&S 4/2016 - "contratação de apólices da carteira de seguros (Acidentes de Trabalho, Frota Automóvel, Máquinas Casco e Responsabilidade Civil) do Município de Mafra".	279.005,57			279.005,57	CPN 1332	2016/07/28	2016/08/20	2016/08/20	147.421,53			147.421,53	279.005,57			279.005,57
WPT-COMERCIO & ACTIVIDADES DESPORTIVAS, LDA.	61/2018	Resposta de Serviços - Condução de actividades físicas e desportivas - aulas de Ténis	46.572,44			46.572,44	AD			2018/04/09	12.654,98			12.654,98	12.654,98			12.654,98
PINTO & CRUZ - INSTALAÇÕES E MANUTENÇÃO S.A.	62/2016	PCO 37/2016 - "Manutenção dos equipamentos de cozinha dos Estabelecimentos de Ensino do Município de Mafra, pelo prazo de 24 meses".	33.379,12			33.379,12	AD			2016/09/27	8.553,40			8.553,40	41.056,32			41.056,32
RSN & ASSOCIADOS - SROC, LDA	65/2017	PCO AOB&S 28/2017 - "Prestação de Serviços de Auditoria Externa das Contas do Município para o triénio 2017-2019".	53.480,01			53.480,01	AD			2017/06/05	21.926,80			21.926,80	43.833,60			43.833,60
TEMBÉRICA - GESTÃO DE ENERGIA, LDA.	65/2018	Prestação de serviços para a manutenção dos sistemas de aquecimento/AWAC de instalações municipais.	45.721,08			45.721,08	CP			2018/06/05	24.994,16			24.994,16	24.994,16			24.994,16
TÁVIA ANDRÉIA CAETANO RESENDE	66/2015	PCO AOB&S 7/2015 - "Prestação de serviços de condução de actividades físicas e desportivas, na área de Fitness e Musculação".	4.171,61			4.171,61	g			2015/06/26	181,28			181,28	4.171,61			4.171,61
DIDGO MIGUEL COSTA GONÇALVES DA SILVA	66/2018	Prestação de Serviços em Regime de Avença - Condição de actividades físicas e desportivas - Aulas de Nataçao	20.748,02			20.748,02	AD			2018/05/23	4.127,75			4.127,75	4.127,75			4.127,75
ANA RITA SIMÕES RODRIGUES MARQUES	67/2018	Prestação de Serviços em Regime de Avença - Condição de actividades físicas e desportivas - Aulas de Nataçao	7.410,02			7.410,02	AD			2018/04/26	942,87			942,87	942,87			942,87
AIB&ASSOCIAÇÃO INFORMATICA REG. CENTRO	68/2018	Licenciamento e manutenção das aplicações ERP-gestão de Recursos Humanos - Ano 2018	2.951,00			2.951,00	AD			2018/06/14	3.629,73			3.629,73	3.629,73			3.629,73
ALBERTO CARLOS BARREIRO RESENDE	69/2018	Prestação de Serviços em Regime de Avença - Condição de actividades físicas e desportivas - Aulas de Ginástica e de Desenvolvimento Motor	29.249,64			29.249,64	AD			2018/04/12	9.197,85			9.197,85	9.197,85			9.197,85
FRANCISCO JOÃO RIBEIRO PERESTRELO DOS SANTOS	70/2018	Prestação de Serviços em Regime de Avença - Condição de actividades físicas e desportivas - Aulas de Ginástica Geral e Desenvolvimento Motor	24.553,26			24.553,26	AD			2018/04/12	8.272,59			8.272,59	8.272,59			8.272,59
VITORJUALES, IMPRESSOAL, LDA.	71/2017	Prestação de Serviços de Manutenção e Conservação dos Espaços Verdes/Logradouros dos Estabelecimentos de Ensino, Instalações Culturais e Instalações Desportivas do Município de Mafra	48.480,00			48.480,00	AD			2017/08/07	31.315,80			31.315,80	59.630,40			59.630,40
CARLOS ANTONIO ROBALO TROIADE DA SILVA REIS	73/2018	"Prestação de Serviços em Regime de Avença - Área de Sistemas de Informação Geográfica	6.750,00			6.750,00	AD			2018/04/24	6.750,00			6.750,00	6.750,00			6.750,00
ORONA PORTUGAL, LDA	75/2015	MODIFICAÇÃO OBJETIVA DO CONTRATO 75/2015	52.246,00			52.246,00	g			2016/08/08	14.376,24			14.376,24	64.262,58			64.262,58
MACIAS Y ASSOCIADOS, SOCIEDADE DE ADVOGADOS, SP	76/2015	PRESTAÇÃO DE SERVIÇOS DE CONSULTORIA JURÍDICA EM REGIME DE AVENÇA	23.940,00			23.940,00	AD			2015/09/02	12.619,80			12.619,80	29.446,20			29.446,20
PAULO JOSÉ GOMES FRANCO	76/2018	Prestação de Serviços em Regime de Avença - Condição de actividades físicas e desportivas - Aulas de Nataçao	7.410,02			7.410,02	AD			2018/04/26	760,00			760,00	760,00			760,00
ANA MARGARIDA CARLOS FERREIRA	77/2018	Prestação de Serviços em Regime de Avença - Condição de actividades físicas e desportivas - Aulas de Yoga	5.141,88			5.141,88	AD			2018/08/06	1.483,20			1.483,20	1.483,20			1.483,20
SECURILABOR - CENTRO DE SEGURANÇA MEDICO-LABORAL, LDA	78/2018	Prestação de Serviços de Medicina no Trabalho	88.711,98			88.711,98	AD			2018/06/28	5.466,12			5.466,12	5.466,12			5.466,12
2045 - EMPRESA DE SEGURANÇA, SA	79/2015	Prestação de Serviços de Ligações à central Receptora de alarmes, de Piquetes, de Manutenções Preventivas e de Assistências Técnicas, de Sistemas Automáticos de Intrusão e Roubo (SAOTR) e Sistemas Au	48.600,00			48.600,00	g			2015/11/04	18.759,96			18.759,96	59.778,00			59.778,00



Ano : 2018
Página : 12

SITUAÇÃO DOS CONTRATOS

Período: 2018/01/02 a 2018/12/31

ENTIDADE	CONTRATO	VALOR DO CONTRATO				VISTO DO T.C.		PAGAMENTOS DA GERÊNCIA				PAGAMENTOS ACUMULADOS				
		Data	Trabalhos Normais	Revisão de Preços	Trabalhos a mais	Total	Mod N.º Adj	Data	Trabalhos Normais	Revisão de Preços	Trabalhos a mais	Total	Trabalhos Normais	Revisão de Preços	Trabalhos a mais	Total
MUNICÍPIO DE MAFRA																
CEBS-CONSULTORES EM SISTEMAS DE INFORMÁTICA E INFORMÁTICA, LDA	79/2018	2018/01/01	5.060,04		5.060,04	AD		2018/05/07	5.547,32			5.547,32				5.547,32
TÂNIA SOFIA DOS SANTOS TELXEIRA	80/2018	2018/03/01	15.425,28		15.425,28	AD		2018/05/07	2.128,39			2.128,39				2.128,39
SEQUIOIA VERDE - TRATAMENTO DE ÁRVORES UNIPessoal, LDA	81/2018	2018/04/24	19.100,00		19.100,00	AD		2018/08/01	20.246,00			20.246,00				20.246,00
PEDRO MIGUEL NEGRÃO DUARTE SANTOS	82/2018	2018/03/01	15.425,28		15.425,28	AD		2018/05/07	3.334,92			3.334,92				3.334,92
RICARDO JORGE DIONÍSIO TANARES	83/2018	2018/03/01	24.555,26		24.555,26	AD		2018/05/07	6.460,11			6.460,11				6.460,11
CULTUR'UNTO ASSOCIAÇÃO CULTURAL	84/2017	2017/05/15	15.000,00		15.000,00	AD		2017/08/03	5.535,00			5.535,00				18.450,00
RESOPRE - SOC. REVENDIDORA DE APARELHOS DE PRECISÃO S.A.	84/2018	2018/05/02	21.060,00		21.060,00	AD		2018/06/26	4.317,30			4.317,30				4.317,30
BARBARA DE JESUS RODRIGUES SA LEITÃO	85/2018	2018/03/01	23.137,92		23.137,92	AD		2018/05/16	3.015,84			3.015,84				3.015,84
ARPER - ASSOCIAÇÃO PORTUGUESA DE CERTIFICAÇÃO BARBOSA & GOMARRES, LDA	86/2017	2017/06/05	14.624,46		14.624,46	AD		2017/07/13	6.980,03			6.980,03				13.960,06
	92/2016	2016/07/08	65.000,00		65.000,00	g		2016/09/13	3.997,50			3.997,50				79.950,00
CULTUR'UNTO ASSOCIAÇÃO CULTURAL	92/2018	2018/05/09	16.450,00		16.450,00	AD		2018/05/29	14.163,45			14.163,45				14.163,45
AUTO TRANSPORTES SANTO ESTEVAO, LDA	95/2015	2015/07/22	88.952,50		88.952,50		2079	2015/11/12	23.831,45			23.831,45				94.289,65
SABIGOTUR SOCIEDADE TAXIS TURISMO UNIPessoal, LDA	96/2015	2015/07/23	48.672,36		48.672,36		2080	2015/11/12	10.836,91			10.836,91				51.592,70
DECIHA COULMA - ORGANIZAÇÃO DE ESPECTACULOS FESTAS E CONGRESSOS, LDA	97/2018	2018/05/17	20.000,00		20.000,00	AD		2018/05/18	24.600,00			24.600,00				24.600,00
MARIA HELENA DIAS MOTA RODRIGUES ARREU	AVE-HELENA ARREU	2003/06/09	275.206,71		275.206,71	i		2003/07/18	26.469,36			26.469,36				335.657,16
CONTROLVET, SA	CONTROLVET	2017/12/04	2.772,28		2.772,28			2018/02/22	1.974,83			1.974,83				1.974,83
INFRASON - PRODUTORES AUDIOVISUAIS, LDA	INFRASON	2017/12/11	11.140,00		11.140,00	AD		2018/02/14	13.702,20			13.702,20				13.702,20



SITUAÇÃO DOS CONTRATOS

Período: 2018/01/02 a 2018/12/31

Ano : 2018
Página : 13

ENTIDADE	CONTRATO		VALOR DO CONTRATO			VISTO DO T.C.	PAGAMENTOS DA GERÊNCIA				PAGAMENTOS ACUMULADOS				
	Objeto	Data	Trabalhos Normais	Revisão de Preços	Trabalhos a mais		Total	Trabalhos Normais	Revisão de Preços	Trabalhos a mais	Total	Trabalhos Normais	Revisão de Preços	Trabalhos a mais	Total
ITEN SOLUTIONS - SISTEMAS DE INSCRIÇÃO, SA	ITEN PCO AUBS 15/2016: "Licenciamento Microsoft Enterprise Agreement 2016/2018" - [Modificação do Contrato - Contrato Enterprise - True-Up] - 2017	2018/01/01	320.167,62			320.167,62	2018/03/28	154.434,25			154.434,25	393.806,13			393.806,13
MEGA AGENCIA, LDA	MEGA AGENCIA PCO AUBS 36/2018 - "Realização de Espectáculos da 8.ª Edição do Festival do Pão (dias 7 e 8 de julho) - 2018.	2018/06/20	16.500,00			16.500,00	2018/07/10	20.295,00			20.295,00	20.295,00			20.295,00
PATRICIA LINO - ORGANIZAÇÃO DE EVENTOS, UNIPessoal, LDA LINO	PATRICIA LINO Prestação de serviços de transporte, montagem e desmontagem de Stand - Feira Ibérica de Turismo na guarda	2018/05/17	6.185,00			6.185,00	2018/05/28	7.607,55			7.607,55	7.607,55			7.607,55
TRATOLIXO - TRATAMENTO DE RESÍDUOS SÓLIDOS. EIM	TRATOLIXO TRATAMENTO E TAXA DE RESÍDUOS SÓLIDOS REFERENTE AO ANO DE 2016.	2016/04/01	55.162.368,94			55.162.368,94	2016/06/23	1.791.739,47			1.791.739,47	5.850.522,18			5.850.522,18
ACADEMIA DE MÚSICA SANTA CECILIA	ACADEMIA DE MÚSICA SANTA CECILIA PCO AUBS 103/2017 - "Realização de dois Concertos de Natal"	2018/01/16	8.300,00			8.300,00	2018/02/22	10.209,00			10.209,00	10.209,00			10.209,00
Total			122086832,80	59.301,02	4.457,50	122153251,76		18.481.695,11	62.859,09	4.724,95	18.549.279,15	61.045.215,47	62.859,09	4.724,95	61.112.799,51

Nota: Apresenta apenas os contratos que tiveram execução financeira no exercício

Tipo Modalidades de Adjudicação/Tipos de procedimentos designação

- a Concurso público
- i Procedimento com consulta prévia
- d Concurso limitado sem a apresentação de candidaturas
- o Ajuste directo
- AO Ajuste directo
- ADRS Ajuste directo regime simplificado
- CPI Concurso público normal
- CP Consulta prévia
- CPU Concurso público urgente



MAPA DE EMPRÉSTIMOS

h
[Handwritten signature]
[Handwritten initials]
[Handwritten initials]



MAPA DE EMPRÉSTIMOS OBTIDOS

Caracterização do Empréstimo	Data aprov. pela A.M. de contratação	Pr. Anos Decorridos	Visto do TC		Finalidade do Empréstimo (C)	Capital		Taxa de Juro [Inicial] Actual	Amortização	Encargos do Período		Encargos ano vencidos e não pagos	Divida no início do período	Divida no final do período	Observações
			Nº registo	Data		Contratado	Utilizado			Juros	Total				
MÉDIO/LONGO PRAZO															
Caixa Geral de Depósitos	1995/09/08	26 23	90861	1995/11/15	I Programa especial de realojamento - 1ª fase	353.283,59	343.981,01	0.15000	15.805,41	113,49	15.918,90		79.265,71	63.460,30	EMPRÉSTIMO CGD N.º 0426/000740
Caixa Geral de Depósitos	1997/06/27	26 20	7821	1998/03/04	I Programa Especial de Realojamento - 2ª fase	658.118,94	658.118,93	1.2078	28.723,74	271,67	28.995,41		187.480,09	158.756,35	EMPRÉSTIMO (PER-MAFRA-24 FOGOS) CGD N.º 0426/000759
Banco BPI, SA	1998/12/28	20 17	7201	1999/03/04	N Investimentos incluídos no Plano de Actividades de 1999	2.493.989,49	2.493.989,49	4.6840	191.845,34		191.845,34		287.768,05	95.922,71	EMPRÉSTIMO BPI N.º 8127084-830
Caixa Geral de Depósitos	2000/02/29	20 17	2990	2000/09/06	I Investimentos Educação	1.496.393,69	1.496.393,69	5.0583	93.897,40		93.897,40		281.692,19	187.794,79	EMPRÉSTIMO CGD N.º 0426/000761
Caixa Geral de Depósitos	2001/04/26	20 17	2088	2001/07/26	N Investimentos diversos	1.870.492,11	1.870.492,11	4.5143	118.391,23	811,22	119.202,45		445.205,64	326.814,41	EMPRÉSTIMO CGD N.º 9015/002200
Caixa Geral de Depósitos	2001/04/26	20 17	2088	2001/07/26	N Investimentos diversos	1.870.492,11	1.870.492,11	4.5143	118.391,23	811,22	119.202,45		445.205,64	326.814,41	EMPRÉSTIMO CGD N.º 9015/002199
Caixa Geral de Depósitos	2001/06/27	20 17			N Intempéries 2000 / 2001 (Dec.Lei 38-C/2001, de 8/2 e Artº 4º da Lei 2-A/2001, de 8/2 (b) - Parte não bonificada	659.914,61	659.914,61	3.7470	43.782,22	294,05	44.076,27		164.632,30	120.850,08	EMPRÉSTIMO CGD N.º 9015/002357
Caixa Geral de Depósitos	2001/06/27	20 17			N Intempéries 2000 / 2001 (Dec.Lei 38-C/2001, de 8/2 e Artº 4º da Lei 2-A/2001, de 8/2 (a) - Parte Bonificada	341.541,88	341.541,88	1.8735	21.420,97	73,30	21.494,27		80.440,65	59.019,68	EMPRÉSTIMO CGD N.º 9015/002357
Caixa Geral de Depósitos	2001/06/27	25 17	3721	2001/11/15	I Programa Especial de Realojamento	443.027,75	443.027,75	0.9480	19.355,24	87,22	19.442,46		179.410,76	160.055,52	EMPRÉSTIMO CGD N.º 9015/002360
Caixa Geral de Depósitos	2001/06/27	25 17	3722	2001/11/15	I Investimento habitação social	155.270,80	152.255,43	1.5168	6.777,41	48,93	6.826,34		62.901,29	56.123,88	EMPRÉSTIMO CGD N.º 9015/002361
NOVO BANCO	2003/12/29	20 14	173	2004/02/12	N Complexo Escolar da Venda do Pinheiro	835.000,00	835.000,00	2.8750	49.117,64	1.755,14	50.872,78		306.985,37	257.867,73	EMPRÉSTIMO BES N.º 077008946

(Handwritten signatures and initials)



MAPA DE EMPRÉSTIMOS OBTIDOS

Caracterização do Empréstimo	Data aprovada pela A.M. tação	Pr. Anos Decorridos	Visto do TC		Finalidade do Empréstimo (c)	Capital		Taxa de Juro			Encargos do Período			Divida no início do período	Divida no final do período	Observações
			Nº registo	Data		Contratado	Utilizado	Inicial	Actual	Juros	Amortização	Juros Mora	Juros			
Caixa geral de depósitos	2005/06/29	2005/07/05	20	13	1750	2005/08/11	M Complexo Escolar da Malveira	845.000,00	845.000,00	2.2802		49.880,40	49.880,40	386.373,17	336.692,77	EMPRÉSTIMO CGO N.º 9015/004418 /591
Total.....							1202324,97	12010207,01				757.388,23	4.266,24	2.907.560,86	2.150.172,63	

Limite de Endividamento..... Médio e Longo Prazo : Curto Prazo : Líquido :

- (a) As colunas serão preenchidas quando se justifique.
- (b) A desagregar por empréstimos bancários, por obrigações, outros empréstimos e por unidade.
- (c) Utilizar (J), se estiver isento do limite de endividamento, indicando a legislação aplicável, e (N), no caso contrário.

O ÓRGÃO EXECUTIVO
Em 27 de Março de 2019

[Handwritten signatures]

O ÓRGÃO DELIBERATIVO
Em 17 de Abril de 2019

[Handwritten signatures]



ENCERRAMENTO

O presente documento que é composto pelo Balanço, Demonstração de Resultados, Mapa de Controlo Orçamental da Receita, Mapa de Controlo Orçamental da Despesa por Classificação Económica, Mapa de Controlo Orçamental da Despesa por Classificação Orgânica e Económica, Resumo da Execução das Grandes Opções do Plano, Execução das Grandes Opções do Plano, Execução do Plano Plurianual de Investimentos, Execução do Plano de Atividades Municipais, Resumo dos Fluxos de Caixa e Contas de Ordem, Fluxos de Caixa, Operações de Tesouraria, Mapa de Modificações ao Orçamento da Receita, Mapa de Modificações ao Orçamento da Despesa, Mapa de Modificações às Grandes Opções do Plano, Mapa de Modificações ao Plano Plurianual de Investimentos, Mapa de Modificações ao Plano de Atividades Municipais, Transferências Correntes da Receita, Transferências de Capital da Receita, Transferências Correntes da Despesa, Transferências de Capital da Despesa, Situação dos Contratos, Mapa de Empréstimos, Outras Dívidas a Terceiros, Contabilidade de Custos, Anexos às Demonstrações Financeiras, Mapa Síntese dos Bens Inventariados e Certificação Legal das Contas e Parecer do Auditor Externo, contém ____ páginas, devidamente numeradas, foi aprovado em reunião ordinária da Câmara Municipal de Mafra, realizada no dia vinte e dois de março de dois mil e dezanove.

Presidente da Câmara

Os Vereadores



FOLHA DE
ENCERRAMENTO

Handwritten signatures and initials in blue ink, including a large signature at the top, 'EM' in the middle, and 'A' and 'X' at the bottom.

- 9.2. As taxas de execução, tal como resulta da informação publicitada, atingiram 106% e 86% da receita e despesa orçamentada final, respetivamente.
- 9.3. No exercício de 2018 verificaram-se 5 revisões e 15 modificações aos documentos provisionais, os quais apresentam no final do exercício;
- um grau de execução das receitas corrente e de capital de 110% e 83%, respetivamente, verificando-se, uma maior receita/execução de rendimentos previstos e recebidos, provenientes dos "Impostos diretos – IMI e IMT", "taxas, multas e outras penalidades- loteamentos e obras e tarifas de resíduos sólidos", "Transferências correntes – Administração Central" e "venda de bens e serviços correntes", nas receitas de capital na rubrica "transferências de capital – Estado – Participação comunitária em projetos cofinanciados".
 - um grau de execução da despesa corrente e de capital de 91% e 76%, respetivamente, verificando-se uma maior despesa/execução de despesas previstas e pagas, nas rubricas: "despesas com pessoal", "Aquisição de bens e serviços", "transferências correntes", "aquisição de bens de capital – Investimentos e bens do domínio público". Foram cumpridos os compromissos do exercício, sendo de salientar, em relação a exercícios futuros, os referentes às rubricas: "aquisições de bens e serviços", "Juros e outros encargos", "aquisições de bens de capital – Edifícios e Outras construções e Infraestruturas", e "passivos financeiros – empréstimos a médio e longo prazo".

Parecer

10. Face ao exposto, considerando o relatório e contas do exercício de 2018, documentação elaborada de acordo com as disposições contabilísticas e legais aplicáveis, e tendo em conta o explicitado na certificação legal das contas por nós emitida, somos de opinião que os referidos documentos de prestação de contas estão em condições de serem submetidos à apreciação da Assembleia Municipal.

Sallentamos e agradecemos a colaboração e empenho recebidos do Executivo e a todo o pessoal do Município, com quem tivemos necessidade de contactar.

Com os nossos melhores cumprimentos,

De V. Exas.
Atentamente



RSM & ASSOCIADOS – SROC., LDA.
representada por Joaquim Patrício da Silva (ROC nº 320)

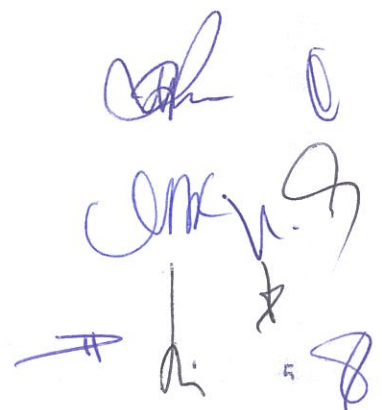

Em 20 de Julho de 2016, conforme resposta do Advogado do Município, a "I.P." foi condenada pelo Tribunal Arbitral, na sequência deste processo, a pagar ao Município de Mafra o valor de 3.309.002 euros. Consequentemente, a "I.P." interpôs no Tribunal Administrativo do Sul, uma ação/pedido de anulação da decisão arbitral, sendo convicção do Advogado que "as possibilidades de êxito desta ação são muito limitadas". Continuam em curso as ações necessárias à satisfação do referido crédito, ao qual acresce juros na ordem dos 600.000€.

- 8.13.** Conforme divulgado na Nota 8.2.27 e evidenciado na nota 8.2.36 do Anexo às Demonstrações Financeiras, encontram-se pendentes de resolução diversos processos judiciais, cujo valor global dos pedidos de indemnização ascendendo a 9.652.515 euros, encontram-se provisionados na conta "Provisões para riscos e encargos". Este valor corresponde à estimativa efetuada pelos serviços jurídicos do Município, decorrentes dos processos acompanhados pelos serviços e pelos Advogados, os quais estão relacionados com as expropriações de parcelas para construção da auto-estrada A21 pela Mafratlântico (4.777.847 euros) e aos demais processos judiciais em curso (4.874.668 euros), sendo este o valor expectável pelo qual o Município pode eventualmente vir a ter de responder. Em 2018, tendo presente a análise e acompanhamento efetuados pelas entidades supra referidas e a evolução destes processos, registou-se uma variação global na rubrica "provisões para riscos e encargos" de cerca de 865.000 euros, cujo efeito de fez refletir no reforço com indemnizações registadas em resultados do exercício de igual montante.
- 8.14.** Na sequência da decisão tomada relativamente ao resgate da concessão do serviço público de abastecimento de água e da reversão do serviço público do saneamento de águas residuais (em baixa), foram criados para o efeito os Serviços Municipalizados de Água e Saneamento de Mafra (SMAS de Mafra), que entrarão em funcionamento após a assinatura do acordo entre o Município de Mafra e a Be Water.
- 8.15.** Encontra-se em fase de execução, para o ano de 2018, o procedimento a que se refere o artigo 75º da Lei 73/2013, de 3 de setembro, (apresentação de contas consolidadas).
- 8.16.** Tendo em conta as alterações decorrentes da entrada em vigor do Decreto-lei n.º 192/2015, de 11 de setembro, que aprovou o "SNC-AP", adiado para janeiro de 2020, bem como outros procedimentos internos, recomendamos avaliação e revisão das normas de controlo interno.
- 8.17.** No ano de 2018 o Município de Mafra registou um Resultado Líquido negativo de 4.782.012 euros, o que representa uma variação negativa de 7.277.430 euros, quando comparado com o Resultado Líquido positivo obtido no exercício de 2017 (2.495.418 euros). Os Resultados operacionais positivos em 5.482.861 euros registaram uma variação de 2.846.274 euros, quando comparados com os resultados operacionais positivos de 2017, no valor de 2.636.587 euros.
- 8.18.** Estas variações refletem, comparativamente com o ano anterior, essencialmente, o aumento dos Impostos e Taxas (majoritariamente pelo aumento do IMT e IMI), das transferências e subsídios obtidos, diminuições nas amortizações de bens do domínio público, bem como os aumentos relativos as rubricas de fornecimentos e serviços externos (subcontratos, conservação e reparação, trabalhos especializados e outros fornecimentos e serviços), custos com pessoal e o reforço dos custos extraordinários com provisões para indemnizações e resgate da Concessão.
- 8.19.** Cumpre-nos Informar que apreciamos o Relatório de gestão, o qual satisfaz os requisitos legais.

Execução orçamental

- 9.** Da análise efetuada aos mapas do controlo orçamental da receita e da despesa, cujos valores orçamentados se elevam a 72.819.132 euros, temos a observar o seguinte:
- 9.1.** Cumpru-se com o princípio do equilíbrio orçamental previsto no Capítulo IV, artigo n.º 40.º (Regras Orçamentais), da Lei n.º 73/2013, de 3 de setembro, tendo-se verificado as receitas necessárias para cobrir todas as despesas, bem como a receita corrente bruta superior à despesa corrente, acrescida das amortizações médias de empréstimos de médio e longo prazos, em cerca de 16,355 milhões de euros.

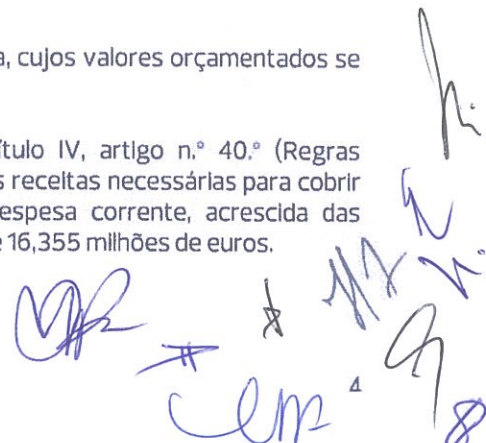

Em 2018 foram recebidos do "Matadouro Regional de Mafra" dividendos no valor de 70.000 euros, referentes ao ano de 2017.

- 8.7. Em 2014, por força da Lei n.º 53/2014, de 25 de agosto, que aprovou o regime jurídico da recuperação financeira municipal e regulamentou o Fundo de Apoio Municipal (FAM), o Município ficou obrigado a contribuir para o capital social do "FAM" no montante de 2.057.173 euros, valor que seria realizado em 14 prestações semestrais, com início em junho de 2015.

Conforme referido na nota 8.2.16 dos anexos às Demonstrações Financeiras, com a entrada em vigor do Orçamento de Estado de 2018, foi alterado o artigo 19.º da Lei n.º 73/2014 de 25 de agosto, através do qual foram reduzidos os montantes anuais das contribuições a realizar pelo Município de Mafra no valor global de 734.704 euros, passando o valor nominal subscrito do Município a ser de 1.332.469 euros. O valor em dívida, a 31 de dezembro de 2018, ascendia a 220.412 euros.

- 8.8. No final de 2018 mostra-se registado na conta "IVA a recuperar" o valor de 427.311 euros, referente quase na totalidade a ajustamentos que tem vindo a ser calculados, por empresa especializada, ao cálculo do Pró-rata definitivo do IVA de anos anteriores. O valor em causa, que tem vindo a ser expresso sobre a forma de declarações de substituição, deve ser objeto de acompanhamento pelos Serviços do Município, tendo em vista a sua consideração no imposto que se mostre devido nas declarações seguintes.

- 8.9. Em 2010 foram assinados os "contratos de arrendamento para fins não habitacionais" entre a Mafreduca e o Município de Mafra, prevendo, no prazo de 25 anos, o arrendamento ao Município de dez estabelecimentos escolares. Estes contratos representavam um encargo anual de aproximadamente 4.200.000 euros, tendo-se efetuado um aditamento aos referidos contratos, a vigorar de abril de 2014 a setembro de 2015, os quais previam a redução dos valores mensais das rendas (capital). Em Setembro de 2015, atendendo ao término dos prazos de vigência do referido aditamento, o Município de Mafra propôs à Mafreduca "uma reponderação, para o período compreendido entre Outubro de 2015 e Dezembro de 2016, inclusive, no valor da renda convencionado, ... "de maneira a que o esforço financeiro anual do Município com as rendas, durante o ano de 2016, não ultrapasse os 3,5 Milhões de euros", aligeirando-se, assim a pressão sentida nas finanças municipais". Em 2016 foi proposto pelo Município de Mafra à Mafreduca, nova reponderação dos aditamentos aos contratos de arrendamento, para o período de janeiro de 2017 a dezembro de 2017, bem como o ajustamento dos valores mensais das rendas. Em março de 2018, na sequência do acordo celebrado entre a Caixa Geral de Depósitos e a Mafreduca, relativo às alterações ao contrato de abertura de crédito, foram ajustados os valores das rendas, para o período de janeiro de 2018 a dezembro de 2018, sendo o encargo suportado com estas rendas em 2018 na ordem dos 3.589.000 euros. Como em exercícios anteriores, chamamos a atenção para o referido no ponto 1 das ênfases, na Certificação Legal das Contas.

- 8.10. As dívidas a terceiros de médio, longo e curto prazo, atingiram no final de 2018 o valor de 13.671.733 euros, tendo registado uma diminuição no valor da dívida de 1.550.063 euros, relativamente ao ano transato (15.221.796 euros). Esta redução teve maior impacto nas rubricas "Empréstimos obtidos", "Fornecedores de Imobilizado" e "Outros credores", derivado do cumprimento dos acordos de pagamento e regularização de dívidas, assinados com terceiros em anos anteriores e gestão de contas correntes efetuados em 2018. Relativamente a este ponto, chamamos a atenção para o referido no segundo parágrafo das bases para a opinião com reservas, na Certificação Legal das Contas, uma vez que a concretização do resgate da concessão à "Be Water", estimado e quantificado em 21.000.000 euros, tendo em conta as limitações descritas, poderá ter impacto relevante no futuro das contas do Município.

- 8.11. As dívidas a Instituições de Crédito (empréstimos obtidos) no valor de 2.150.173 euros, registaram em 2018 uma redução de cerca de 757.000 euros, e foram consideradas na sua globalidade em Empréstimos de Médio e Longo Prazo.

- 8.12. No seguimento do processo de liquidação e dissolução da Mafratlântico e em conformidade com a Acta N.º 7/2013 da Assembleia Municipal de Mafra, datada de 30 de dezembro de 2013, foi dado conhecimento da deliberação de Câmara, no sentido de ser oficiada a "I.P. – Infraestruturas de Portugal" da existência e pagamento de um crédito, do Município sobre aquela Empresa, no valor de 4.825.714 euros. Em 2014 foi comunicado à "I.P. – Infraestruturas de Portugal" os créditos existentes.

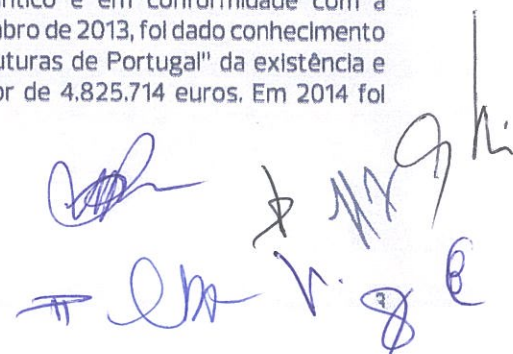

Relato

8. Em resultado das verificações efetuadas, que considerámos adequadas em função da materialidade dos valores envolvidos, entendemos dever relatar o seguinte:

8.1. As demonstrações financeiras, o anexo, a prestação de contas e os restantes mapas reportados a 31 de dezembro de 2018 obedecem, globalmente, aos princípios contabilísticos estabelecidos no POCAL.

8.2. Da análise e testes efetuados aos vários elementos de custos, proveitos, perdas e ganhos registados no exercício, com particular atenção ao seu balanceamento, diferimento e acréscimo, constatámos o seu cumprimento, o que nos permite emitir opinião sobre os mesmos.

8.3. Não foi possível ainda proceder, de forma definitiva, à inventariação física, valorização e validação da totalidade dos bens do activo do Município e sua depreciação, mesmo com aqueles que foram objeto de inventariação e transferência em 2002.

Nos últimos exercícios, os bens do imobilizado têm vindo a registar acréscimos de valor por contrapartida dos "Fundos Próprios - Património", resultantes maioritariamente da regularização de registos prediais e notariais, atualização de bases de dados, e inventariação de bens do domínio público e privado, que não haviam sido considerados aquando do Inventário Inicial dos bens do Município. Estas valorizações foram efetuadas, maioritariamente, tendo por base o seu valor patrimonial tributário.

Dando seguimento às orientações que tem vindo a ser efetuadas em exercícios anteriores, o Município de Mafra continua a registar os seus bens na Conservatória do Registo Predial e no Serviço de Finanças, processo que ainda não se encontra concluído.

Recomenda-se que seja dado cumprimento, ao estipulado n.º 5, do artigo 113º (Regras Gerais de Inventariação) das Normas de Controlo Interno.

8.4. No exercício de 2018, em obediência ao princípio da especialização, procedeu-se ao reconhecimento da estimativa de impostos referente a Derrama, IMI e Transferências do Orçamento de Estado de IRS de 2018 a receber em 2019, no montante de 24.839.964 euros registando um aumento de 735.744 euros, quando comparado com a estimativa efetuada em 2017. Considerando que a estimativa destes impostos (24.104.220 euros) em 2017 foi inferior, à receita obtida (24.449.816 euros) em 2018 no valor de 345.596 euros, decorre que o acréscimo real da estimativa de 2018 a receber em 2019 foi de 390.148 euros. Esta variação decorre, essencialmente, do efeito do ligeiro aumento das receitas com IMI no próximo ano, face ao facto deste montante ser calculado sobre a média dos valores arrecadados da receita cobrada bruta nos últimos dois anos, terminarem isenções deste imposto com alguns contribuintes e existir nos últimos anos um aumento das transações e licenças de construção com imóveis, bem como ao aumento das receitas previstas das "Transferências do Orçamento de Estado de IRS".

8.5. Foi objeto de regularização a estimativa de impostos efetuada em 2017, relacionada com a Derrama e IMI, em virtude do valor global das verbas efetivamente recebidas terem sido superior às estimadas em cerca de 345.596 euros. Esta operação teve um impacto positivo de igual montante nos Fundos próprios, na conta "Resultados Transitados – Ano de 2017".

8.6. Os Investimentos Financeiros em entidades participadas, onde o Município detém uma participação financeira superior a 20%, foram no exercício de 2018 ajustados, encontrando-se à data de 31 de dezembro de 2018 registados/valorizados pelo método de equivalência patrimonial. As restantes participações financeiras mostram-se registadas ao custo de aquisição.

Da aplicação do Método de Equivalência patrimonial às empresas participadas "Matadouro Regional de Mafra" e "GIATUL" a 31 de dezembro de 2018, resultou, por um lado, um efeito positivo nos resultados do "Município" que ascendeu a 279.901 euros, por outro, uma redução em "Ajustamentos de partes de capital", no montante de 30.373 euros. Não se tornou possível aplicar este método na "Tapada Nacional de Mafra", uma vez que o relatório e contas de 2018 desta entidade não se mostrava disponível.

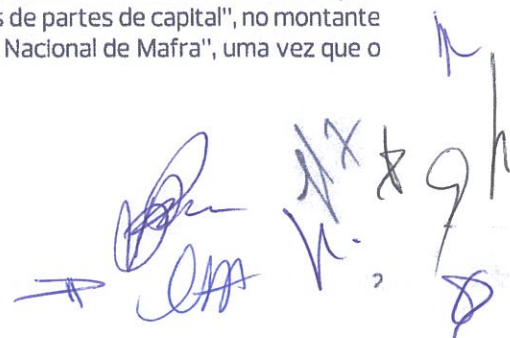

RSM & Associados - Sroc, Lda

Av. do Brasil, 15-1º 1749-112 Lisboa (Sede)
T: +351 21 3553 550 F: +351 21 3561 952 E: geral.lisboa@rsmpt.pt
Rua da Saudade, 132-3º 4150-682 Porto
T: +351 22 2074 350 F: +351 22 2081 477 E: geral.porto@rsmpt.pt

www.rsmpt.pt

AO
MUNICÍPIO DE MAFRA

Parecer do auditor externo sobre as demonstrações financeiras reportadas a 31 de dezembro de 2018

Lisboa, 22 de março de 2019

Introdução

1. O presente parecer é emitido na sequência do trabalho que desenvolvemos no sentido de obter informação relevante sobre a situação económica e financeira do Município de Mafra, com o objetivo de dar cumprimento ao disposto na alínea e) n.º 2 do artigo 77.º da Lei 73/2013, de 3 de setembro (estabelece o regime financeiro das autarquias locais e das entidades intermunicipais).
2. Em resultado de tal tarefa, e no exercício das nossas competências, emitimos a certificação legal das contas, que inclui 2 reservas e 3 ênfases, sobre informação financeira reportada a 31 de dezembro de 2018, a apresentar ao Órgão Deliberativo do Município.

Procedimentos efetuados

3. O exame às contas do Município relativas ao período findo em 31 de dezembro de 2018, foi efetuado de acordo com as Normas Internacionais de Auditoria (ISA) e demais normas e orientações técnicas e éticas da Ordem dos Revisores Oficiais de Contas, e com a profundidade considerada necessária nas circunstâncias.
4. Fazemos notar que, tal como se esclarece na certificação legal das contas, o trabalho a que procedemos teve por objetivo obter um grau de segurança aceitável sobre se a informação financeira como um todo está ou não isenta de distorções materiais devido a fraude ou erro.
5. Análise da execução do Orçamento de 2018 e o cumprimento do princípio orçamental de cobertura das despesas correntes, acrescidas das amortizações médias dos empréstimos de médio e longo prazo, pelas receitas correntes.
6. Procedemos à identificação dos aspetos materialmente relevantes da atividade do Município, nas áreas de intervenção e estrutura implementada, bem como do sistema de informação existente subordinado ao POCAL e ao Orçamento de Estado. Para os aspetos acima referidos, tivemos em conta os níveis de materialidade definidos para o efeito.
7. Apreciamos a adequação e consistência das políticas contabilísticas adotadas pelo Município.

THE POWER OF BEING UNDERSTOOD
AUDIT | TAX | CONSULTING

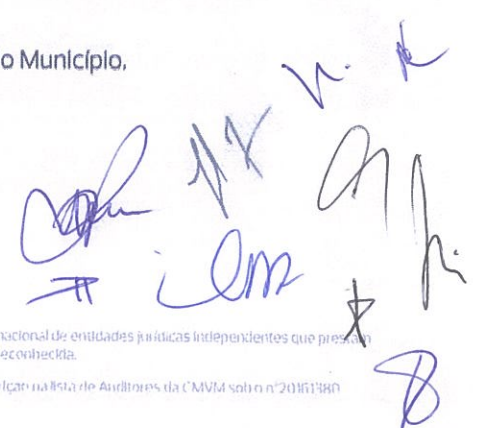

RELATO SOBRE OUTROS REQUISITOS LEGAIS E REGULAMENTARES

Sobre o relatório de gestão

Em nossa opinião, o relatório de gestão foi preparado de acordo com os requisitos legais e regulamentares aplicáveis em vigor e a informação nele constante é coerente com as demonstrações financeiras auditadas, não tendo sido identificadas incorreções materiais.

Lisboa, 22 de março de 2019



RSM & ASSOCIADOS - SROC, LDA

representada por Joaquim Patrício da Silva (ROC nº320)



- criação e manutenção de um sistema de controlo interno apropriado para permitir a preparação de demonstrações financeiras isentas de distorção material devido a fraude ou erro;
- adoção de políticas e critérios contabilísticos adequados nas circunstâncias; e
- avaliação da capacidade da Entidade de se manter em continuidade, divulgando, quando aplicável, as matérias que possam suscitar dúvidas significativas sobre a continuidade das atividades.

Responsabilidades do auditor pela auditoria das demonstrações financeiras

A nossa responsabilidade consiste em obter segurança razoável sobre se as demonstrações financeiras como um todo estão isentas de distorções materiais devido a fraude ou erro, e emitir um relatório onde conste a nossa opinião. Segurança razoável é um nível elevado de segurança, mas não é uma garantia de que uma auditoria executada de acordo com as ISA detetará sempre uma distorção material quando exista. As distorções podem ter origem em fraude ou erro e são consideradas materiais se, isoladas ou conjuntamente, se possa razoavelmente esperar que influenciem decisões económicas dos utilizadores tomadas com base nessas demonstrações financeiras.

Como parte de uma auditoria de acordo com as ISA, fazemos julgamentos profissionais e mantemos ceticismo profissional durante a auditoria e também:

- identificamos e avaliamos os riscos de distorção material das demonstrações financeiras, devido a fraude ou a erro, concebemos e executamos procedimentos de auditoria que respondam a esses riscos, e obtemos prova de auditoria que seja suficiente e apropriada para proporcionar uma base para a nossa opinião. O risco de não detetar uma distorção material devido a fraude é maior do que o risco de não detetar uma distorção material devido a erro, dado que a fraude pode envolver conluio, falsificação, omissões intencionais, falsas declarações ou sobreposição ao controlo interno;
- obtemos uma compreensão do controlo interno relevante para a auditoria com o objetivo de conceber procedimentos de auditoria que sejam apropriados nas circunstâncias, mas não para expressar uma opinião sobre a eficácia do controlo interno da Entidade;
- avaliamos a adequação das políticas contabilísticas usadas e a razoabilidade das estimativas contabilísticas e respetivas divulgações feitas pelo órgão executivo;
- concluímos sobre a apropriação do uso, pelo órgão de Executivo, do pressuposto da continuidade e, com base na prova de auditoria obtida, se existe qualquer incerteza material relacionada com acontecimentos ou condições que possam suscitar dúvidas significativas sobre a capacidade da Entidade para dar continuidade às suas atividades. Se concluímos que existe uma incerteza material, devemos chamar a atenção no nosso relatório para as divulgações relacionadas incluídas nas demonstrações financeiras ou, caso essas divulgações não sejam adequadas, modificar a nossa opinião. As nossas conclusões são baseadas na prova de auditoria obtida até à data do nosso relatório. Porém, acontecimentos ou condições futuras podem levar a que a Entidade descontinue as suas atividades;
- avaliamos a apresentação, estrutura e conteúdo global das demonstrações financeiras, incluindo as divulgações, e se essas demonstrações financeiras representam as transações e acontecimentos subjacentes de forma a atingir uma apresentação apropriada;
- comunicamos com os encarregados da governação, entre outros assuntos, o âmbito e o calendário planeado da auditoria, e as conclusões significativas da auditoria incluindo qualquer deficiência significativa de controlo interno identificado durante a auditoria.

A nossa responsabilidade inclui ainda a verificação da concordância da informação constante do relatório de gestão com as demonstrações financeiras.

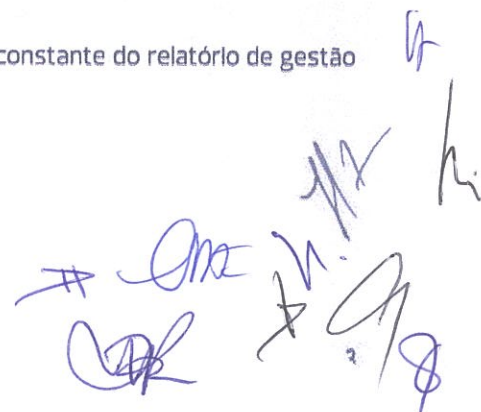
The bottom right corner of the page contains several handwritten signatures and initials in blue ink. There are approximately six distinct marks, including what appears to be a signature that reads "Ana" and other initials like "M.", "A.", and "S.". The handwriting is cursive and somewhat stylized.

"Acréscimos de custos" registou um reforço no valor de 11.915.987 euros, por forma a perfazer o valor global 21.000.000 euros a pagar pelo Município à "Be Water" com o término das concessões. Nesta data, tendo em consideração o relato acima, estando em fase de decomposição do valor da compensação e indemnização e subsequente assinatura do acordo final, não nos é possível validar e quantificar o efetivo impacto futuro desta operação nas contas do Município.

A nossa auditoria foi efetuada de acordo com as Normas Internacionais de Auditoria (ISA) e demais normas e orientações técnicas e éticas da Ordem dos Revisores Oficiais de Contas. As nossas responsabilidades nos termos dessas normas estão descritas na secção "Responsabilidades do auditor pela auditoria das demonstrações financeiras" abaixo. Somos independentes da Entidade nos termos da lei e cumprimos os demais requisitos éticos nos termos do código de ética da Ordem dos Revisores Oficiais de Contas.

Estamos convictos de que a prova de auditoria que obtivemos é suficiente e apropriada para proporcionar uma base para a nossa opinião.

Ênfases:

1. As demonstrações financeiras da Empresa Municipal "Glatul, E.M., S.A.", referentes ao exercício de 2018, foram examinadas por outra Sociedade de Revisores Oficiais de Contas, apresentando na respetiva Certificação Legal das Contas a Ênfase, que se transcreve:

"A "Glatul, E.M." detém uma participação financeira na empresa "Mafreduca, S.A.", em 49%, a qual apresenta dificuldades económicas e financeiras. A 31/12/2018 a "Mafreduca, S.A." apresentou Capitais Próprios negativos de 20.845.785 euros. A "Glatul, E.M." tem reconhecida a participação financeira por valor nulo, de acordo com o método de equivalência patrimonial, sendo convicção da Administração que desta participação não resultarão para a Empresa quaisquer obrigações construtivas ou legais. Ainda relativamente à participação na "Mafreduca, S.A.", chamamos à atenção para o facto de que segundo o art.º 68º da Lei n.º 50/2012, de 31 de agosto, esta deveria ter sido dissolvida ou a participação detida integralmente alienada até 6 meses após entrada em vigor da referida Lei. Temos conhecimento que a Administração da "Glatul, E.M." continua a desenvolver esforços para a alienação da referida participação para cumprir o estipulado na Lei".

2. Em conformidade com a Nota 8.2.16 do Anexo às Demonstrações Financeiras, as alterações ao Regime Jurídico da Actividade Empresarial Local e das Participações Locais previstas na Lei N.º 50/2012, de 31 de Agosto, na sua maioria foram aplicadas, continuando em curso, por parte do Município, o desenvolvimento dos procedimentos necessários para o cumprimento das alterações previstas na referida Lei, nomeadamente, visando a alienação integral ou parcial da participação no capital social do "Matadouro Regional de Mafra, S.A.", e acções a pôr em prática para o cumprimento da alienação da participação financeira detida na "Mafreduca, S.A.", pela "Glatul, E.M., S.A."
3. A participação financeira detida pelo Município na "Tapada Nacional de Mafra", apresenta nas demonstrações financeiras o valor de 112.090 euros, sendo a participação de 21,97%. Conforme referido na Nota 8.2.3 do Anexo às Demonstrações Financeiras, esta participação encontra-se registada pelo método de equivalência patrimonial, que não foi possível atualizar em 2018, uma vez que até à data de encerramento das contas do Município, não foi disponibilizado o Relatório e Contas relativo ao exercício de 2018.

A nossa opinião não é modificada em relação a estas matérias.

Responsabilidades do órgão executivo pelas demonstrações financeiras

O órgão executivo é responsável pela:

- preparação de demonstrações financeiras que apresentem de forma verdadeira e apropriada a posição financeira, o desempenho financeiro e a execução orçamental da Entidade de acordo com o POCAL;
- elaboração do relatório de gestão nos termos legais e regulamentares aplicáveis;

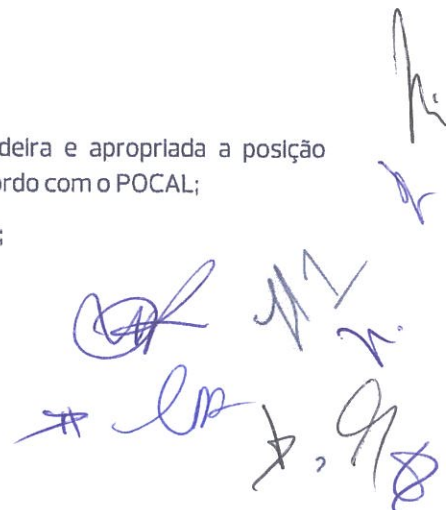



RSM & Associados - Sroc, Lda

Av. do Brasil, 15-1º 1749-112 Lisboa (Sede)

T: +351 21 3553 550 F: +351 21 3561 952 E: geral.lisboa@rsmpt.pt

Rua da Saudade, 132-3º 4150-682 Porto

T: +351 22 2074 350 F: +351 22 2081 477 E: geral.porto@rsmpt.pt

www.rsmpt.pt

CERTIFICAÇÃO LEGAL DAS CONTAS

RELATO SOBRE A AUDITORIA DAS DEMONSTRAÇÕES FINANCEIRAS

Opinião com reservas

Auditámos as demonstrações financeiras anexas do **Município de Mafra** (a Entidade), que compreendem o balanço em 31 de Dezembro de 2018 (que evidencia um total de 282.340.679 euros e um total de fundos próprios de 201.982.572 euros, incluindo um resultado líquido negativo de 4.782.012 euros), a demonstração de resultados e os mapas de execução orçamental, que evidenciam um total de 62.871.087 euros de despesa paga e um total de 77.455.640 euros de receita cobrada líquida, relativos ao ano findo naquela data, e o anexo às demonstrações financeiras que incluem um resumo das políticas contabilísticas significativas.

Em nossa opinião, exceto quanto aos efeitos (ou possíveis efeitos) da matéria referida na secção "Bases para a opinião com reservas", as demonstrações financeiras anexas apresentam de forma verdadeira e apropriada, em todos os aspetos materiais, a posição financeira do **Município de Mafra** em 31 de Dezembro de 2018, o seu desempenho financeiro, a execução orçamental e os fluxos de caixa relativos ao ano findo naquela data de acordo com os princípios contabilísticos geralmente aceites em Portugal previstos no POCAL.

Bases para a opinião com reservas

Conforme temos referido em exercícios anteriores, a inventariação dos bens do Ativo Imobilizado do Município, a sua depreciação, registos prediais e notariais, designadamente os que foram objeto da inventariação inicial no exercício de 2002, apesar das diligências, atualizações e levantamentos exaustivos que têm vindo a ser postos em prática, não permitem, ainda, confirmar sobre a validação na totalidade dos valores registados.

Em aditamento ao mencionado na nossa Certificação Legal das Contas Individuais e consolidadas de 2017, e conforme evidenciado na nota 8.1.7.4 - Resgate da concessão do serviço de águas e reversão do serviço público do saneamento de águas residuais, do Anexo às Demonstrações Financeiras, tendo a Assembleia Municipal, em sessão de 18 de maio de 2017, sob proposta da Câmara Municipal, deliberado declarar a nulidade dos segundo e terceiro aditamentos ao Contrato da Concessão da Exploração e Gestão do Sistema Municipal de Água e Saneamento do Concelho de Mafra e acionar o resgate da concessão, na sequência das diversas decisões tomadas em Reunião de Câmara e Assembleia Municipal, referentes a este tema, foi contabilizado nas contas de 2017, na rubrica "Acréscimos de custos", o montante global de 9.084.013 euros, referente à indemnização e compensação a atribuir à concessionária. Em 2018 e já em 2019, "na pendência da ação, as partes, através de requerimento datado de 19 de fevereiro, solicitaram ao tribunal a suspensão da Instância dado que chegaram a um acordo global sobre a composição do litígio, cujos termos gerais estão já estabelecidos, cifrando o valor da compensação e indemnização a atribuir à concessionária em 21.000.000 euros, estando a detalhar o mesmo, de maneira a fazê-lo presente ao Tribunal, para homologação, estimando-se que tal aconteça até ao final do mês de março". Neste pressuposto, no encerramento das contas de 2018, a rubrica

THE POWER OF BEING UNDERSTOOD
AUDIT | TAX | CONSULTING

RSM & Associados - Sroc, Lda é uma firma independente membro da RSM International, RSM International e a denominação de uma rede internacional de entidades jurídicas independentes que prestam serviços profissionais de contabilidade e consultoria. RSM International não corresponde, em qualquer jurisdição, a uma entidade legalmente reconhecida.

Inscrição na Lista dos Revisores Oficiais de Contas sob o n.º 21

NIP 501 612 151 Capital Social 144.000€

Inscrição na Lista de Auditores da CMVM sob o n.º 21051480



28

CERTIFICAÇÃO LEGAL DAS CONTAS E PARECER DO AUDITOR EXTERNO

[Handwritten signatures and initials in blue ink]



MAPA SÍNTESE DOS BENS INVENTARIADOS

CONTA IMOBILIZADO : 45.3 - Outras Construções e Infraestruturas

Classificador Geral			Património inicial		Acréscimos Patrimoniais				Diminuições Patrimoniais				Património Final		Variação Patrimonial			
Cl.	Tipo	Ben	Designação	Património inicial		Aquisições	Reavaliações e outras alterações	Grandes reparações ou beneficiações	Total	Abates	Desvalorizações	Amortizações			Bruto	Líquido	Bruta	Líquida
				Bruto	Líquido							Do exercício	Acumuladas	Total				
(1)			(2)	(3)	(4)	(5)	(6)	(7)	(8=5+6+7)	(9)	(10)	(11)	(12)	(13=9+10+11)	(14=3+8-9-10)	(15=14-12)	(16=14-3)	(17=15-4)
401	05	01	IMOVEIS URBANOS COM FINALIDADE OPERATIVA (DOMÍNIO PÚBLICO), INFRA-ESTRUTURAS, PAVIMENTAÇÕES	1'047'500,26	433'842,07	593.801,26		2.404.775,45	3.198.580,71			6.730.113,81	133'820'832,00	6.730.113,81	17'677'358,15	39.852.745,97	3.198.580,71	-353'533,10
401	05	99	IMOVEIS URBANOS COM FINALIDADE OPERATIVA (DOMÍNIO PÚBLICO), INFRA-ESTRUTURAS, OUTRAS INFRA-ESTRUTURAS	543'937,92	407'576,10	638.719,29		81.157,84	19.877,13			67.131,21	14.370.729,03	67.131,21	55.039.251,05	40.718.522,02	718.877,13	-47.254,08
401	05	99.1	IMOVEIS URBANOS COM FINALIDADE OPERATIVA (DOMÍNIO PÚBLICO), INFRA-ESTRUTURAS, OUTRAS INFRA-ESTRUTURAS-REDE DE ÁGUAS	3.238.120,43	2.855.055,07							41.494,89	424.520,47	41.494,89	3.238.120,43	2.813.560,18		-41.494,89
Total				2'436'749,62	86.808.961,43	1.956.495,67		3.810.301,42	5.766.797,09	4.200,00		8.217.680,78	153006105,97	8.221.880,78	249420088,71	96.453.982,74	5.762.597,09	-2.454.978,69

MAPA SÍNTESE DOS BENS INVENTARIADOS

CONTA IMOBILIZADO : 45.5 - Bens do Património Histórico, Artístico e Cultural

Classificador Geral			Património inicial		Acréscimos Patrimoniais				Diminuições Patrimoniais				Património Final		Variação Patrimonial			
Cl.	Tipo	Ben	Designação	Património inicial		Aquisições	Reavaliações e outras alterações	Grandes reparações ou beneficiações	Total	Abates	Desvalorizações	Amortizações			Bruto	Líquido	Bruta	Líquida
				Bruto	Líquido							Do exercício	Acumuladas	Total				
(1)			(2)	(3)	(4)	(5)	(6)	(7)	(8=5+6+7)	(9)	(10)	(11)	(12)	(13=9+10+11)	(14=3+8-9-10)	(15=14-12)	(16=14-3)	(17=15-4)
106	06	09	EQUIPAMENTO E MATERIAL RECREATIVO, DESPORTIVO, EDUCAÇÃO, CULTO, OBRAS DE ARTE, IMOVEIS ANTIGOS, COLECÇÕES E ANTIGUIDADES, ESCULTURAS	57.131,05	57.131,05										57.131,05	57.131,05		
118	05	04	OUTROS BENS, EQUIPAMENTO PUBLICITÁRIO, FOLHAS DE IDENTIFICAÇÃO	369,00	319,03							46,10	96,07	46,10	369,00	272,93		-46,10
401	08	99	IMOVEIS URBANOS COM FINALIDADE OPERATIVA (DOMÍNIO PÚBLICO), COM FINALIDADE SOCIO-CULTURAL, OUTROS IMOV. DE RELEVANCIA HISTORICA E CULTURAL	90.816,46	75.155,15							1.685,17	17.346,48	1.685,17	90.816,46	73.469,68		-1.685,17
Total				148.316,51	132.605,23							1.731,27	17.442,55	1.731,27	148.316,51	130.873,66		-1.731,27

O ÓRGÃO EXECUTIVO
Em 12 de Março de 2019

[Handwritten signatures in blue ink]

O ÓRGÃO DELIBERATIVO
Em 17 de Abril de 2019

[Handwritten signature in blue ink]
José Bizama



CONTA IMOBILIZADO : 45.1 - Terrenos e Recursos Naturais

Classificador Geral				Patrimônio inicial		Acréscimos Patrimoniais				Diminuições Patrimoniais			Patrimônio Final		Variação Patrimonial			
Cl.	Tipo	Bem	Designação	Patrimônio inicial		Aquisições	Reavaliações e outras alterações	Grandes reparações ou Beneficiações	Total	Abates	Desvalorizações	Amortizações		Bruto	Líquido	Bruta	Líquida	
				Bruto	Líquido							Do exercício	Acumuladas					Total
(1)			(2)	(3)	(4)	(5)	(6)	(7)	(8=5+6+7)	(9)	(10)	(11)	(12)	(13=9+10+11)	(14=3+8-9-10)	(15=14-12)	(16=14-3)	(17=15-4)
401	07	02	IMOVEIS URBANOS COM FINALIDADE OPERATIVA (DOMINIO PUBLICO), TERRENOS SITUADOS DENTRO DO PERIMETRO URBANO, ZONA VERDE OU DE LADER	624.894,66	624.894,66	24.305,57			24.305,57						649.200,23	649.200,23	24.305,57	24.305,57
401	07	03	IMOVEIS URBANOS COM FINALIDADE OPERATIVA (DOMINIO PUBLICO), TERRENOS SITUADOS DENTRO DO PERIMETRO URBANO, ZONA VERDE OU DE LADER			2.500,00			2.500,00						2.500,00	2.500,00	2.500,00	2.500,00
401	07	04	IMOVEIS URBANOS COM FINALIDADE OPERATIVA (DOMINIO PUBLICO), TERRENOS SITUADOS DENTRO DO PERIMETRO URBANO, DESTINADOS A EQUIPAMENTO PUBLICO	230.118,48	230.118,48	13.396,93			13.396,93						243.515,41	243.515,41	13.396,93	13.396,93
401	07	99	IMOVEIS URBANOS COM FINALIDADE OPERATIVA (DOMINIO PUBLICO), TERRENOS SITUADOS DENTRO DO PERIMETRO URBANO, OUTROS TERRENOS	3.145,30	3.145,30	486.067,81			486.067,81						489.217,11	489.217,11	486.067,81	486.067,81
401	07	99	IMOVEIS URBANOS COM FINALIDADE OPERATIVA (DOMINIO PUBLICO), TERRENOS SITUADOS DENTRO DO PERIMETRO URBANO, OUTROS TERRENOS	147,38	147,38										147,38	147,38		
402	01	05	IMOVEIS RUSTICOS (DOMINIO PUBLICO), TERRENOS NÃO INCLUIDOS EM PLANO DE URBANIZAÇÃO, ESPAÇOS NATURAIS	43.707,17	43.707,17										43.707,17	43.707,17		
402	01	06	IMOVEIS RUSTICOS (DOMINIO PUBLICO), TERRENOS NÃO INCLUIDOS EM PLANO DE URBANIZAÇÃO, ESPAÇO DE PROTEÇÃO OU LATER	10.957,85	10.957,85										10.957,85	10.957,85		
402	01	99	IMOVEIS RUSTICOS (DOMINIO PUBLICO), TERRENOS NÃO INCLUIDOS EM PLANO DE URBANIZAÇÃO, SOLO PARA OUTROS FINS	183.876,39	183.876,39	3.037,50			3.037,50						186.913,89	186.913,89	3.037,50	3.037,50
Total				1.390.478,82	1.390.478,82	529.307,81			529.307,81						1.919.786,63	1.919.786,63	529.307,81	529.307,81

MAPA SÍNTESE DOS BENS INVENTARIADOS

CONTA IMOBILIZADO : 45.3 - Outras Construções e Infraestruturas

Classificador Geral				Patrimônio inicial		Acréscimos Patrimoniais				Diminuições Patrimoniais			Patrimônio Final		Variação Patrimonial			
Cl.	Tipo	Bem	Designação	Patrimônio inicial		Aquisições	Reavaliações e outras alterações	Grandes reparações ou Beneficiações	Total	Abates	Desvalorizações	Amortizações		Bruto	Líquido	Bruta	Líquida	
				Bruto	Líquido							Do exercício	Acumuladas					Total
(1)			(2)	(3)	(4)	(5)	(6)	(7)	(8=5+6+7)	(9)	(10)	(11)	(12)	(13=9+10+11)	(14=3+8-9-10)	(15=14-12)	(16=14-3)	(17=15-4)
11	01	99	ABASTECIMENTO PUBLICO E ÁGUAS RESIDUAIS , EQUIPAMENTO ELÉTR. DOS SISTEMAS DE TRATAMENTO FÍSICO-QUÍMICO, OUTRO EQUIPAMENTO DE USO ESPECÍFICO	90.322,60									90.322,60		90.322,60			
11	05	01	ABASTECIMENTO PUBLICO E ÁGUAS RESIDUAIS , EQUIPAMENTO DE VALORIZAÇÃO MULTIMATERIAL, CONTENEDORES	8.379,00	3.491,23							598,54	5.486,31	598,54	8.379,00	2.692,69		-568,54
301	04	99	IMOVEIS URBANOS COM FINALIDADE OPERATIVA (DOMINIO PRIVADO), CONSTRUÇÕES DIVERSAS , OUTRAS CONSTRUÇÕES	116.867,68	116.380,73							5.843,40	6.330,35	5.843,40	116.867,68	110.537,33		-5.843,40
301	05	01	IMOVEIS URBANOS COM FINALIDADE OPERATIVA (DOMINIO PRIVADO), INFRA-ESTRUTURAS , ROCOVIAZIAS	39.500,00	14.962,50							1.662,49	26.599,99	1.662,49	39.900,00	13.300,01		-1.662,49
401	01	99	IMOVEIS URBANOS COM FINALIDADE OPERATIVA (DOMINIO PUBLICO), HABITAÇÕES, OUTRAS	4.714,10	2.946,34							235,69	2.003,45	235,69	4.714,10	2.710,65		-235,69
401	04	01	IMOVEIS URBANOS COM FINALIDADE OPERATIVA (DOMINIO PUBLICO), CONSTRUÇÕES DIVERSAS , PARQUES DE VIATURAS	202.435,92	177.506,68			5.287,00	5.287,00			13.366,78	38.294,02	13.366,78	207.722,62	169.428,60	5.287,00	-8.079,78
401	04	05	IMOVEIS URBANOS COM FINALIDADE OPERATIVA (DOMINIO PUBLICO), CONSTRUÇÕES DIVERSAS , CENTEIRIOS	55.434,44	40.430,85							1.351,44	16.355,03	1.351,44	55.434,44	39.079,41		-1.351,44
401	04	99	IMOVEIS URBANOS COM FINALIDADE OPERATIVA (DOMINIO PUBLICO), CONSTRUÇÕES DIVERSAS , OUTRAS CONSTRUÇÕES	15086942,05	11538126,86	723.975,12		1.119.077,13	1.843.052,25	4.200,00		655.682,53	4.204.592,72	660.082,53	16.935.794,30	12.721.201,58	1.838.652,25	1.183.074,72
Total				15.604.955,79	11.893.847,19	723.975,12		1.124.364,13	1.848.339,25	4.200,00		678.940,87	4.389.984,47	683.140,87	17.443.135,04	13.056.150,57	1.844.139,25	1.165.303,39



MAPA SÍNTESE DOS BENS INVENTARIADOS

CONTA IMOBILIZADO : 40.9 - Outras Imobilizações Corpóreas

Classificador Geral				Patrimônio Inicial		Acréscimos Patrimoniais				Diminuições Patrimoniais				Patrimônio Final		Variação Patrimonial			
Cl.	Tipo	Ben	Designação	Bruto	Líquido	Aquisições	Reavaliações e outras alterações	Grandes reparações ou beneficiações	Total	Abates	Desvalorizações	Amortizações			Bruto	Líquido	Bruta	Líquida	
												Do exercício	Acumuladas	Total					
(1)			(2)	(3)	(4)	(5)	(6)	(7)	(8=5+6+7)	(9)	(10)	(11)	(12)	(13=9+10+11)	(14=3+8-9-10)	(15=14-12)	(16=14-3)	(17=15-4)	
118	05	99	OUTROS BENS, EQUIPAMENTO PUBLICITÁRIO, OUTRO EQUIPAMENTO DE USO ESPECÍFICO	82.613,76	310,02							111,50	52.415,24	111,50	52.613,76	159,52			
118	07	01	OUTROS BENS, MÁQUINAS, APARELHOS E FERRAMENTAS, APARELHAGEM E MÁQUINAS ELÉTRICAS	3.571,75									3.571,75		3.571,75				
118	07	03	OUTROS BENS, MÁQUINAS, APARELHOS E FERRAMENTAS, FERRAMENTAS E UTENSÍLIOS	547,08									547,08		547,08				
118	07	99	OUTROS BENS, MÁQUINAS, APARELHOS E FERRAMENTAS, MÁQUINAS E APARELHOS NÃO ESPECIFICADOS	92.794,45						129,71			92.664,74	129,71	92.664,74			-129,71	
118	08	01	OUTROS BENS, ELEMENTOS DIVERSOS, ENCRERADOS	138.127,10									138.127,10		138.127,10				
118	08	03	OUTROS BENS, ELEMENTOS DIVERSOS, MOLDES, MATRIZES, FORMAS E CUNHAS	727,43									727,43		727,43				
118	08	06	OUTROS BENS, ELEMENTOS DIVERSOS, TARAS E VASILHAME DE OUTROS MATERIAIS	1.258,29									1.258,29		1.258,29				
Total				76.405,48	89.630,83	2.287,80		1.187,20	3.475,00	403,69		11.117,40	717.468,36	11.541,09	799.456,79	81.988,43	3.051,31	-7.442,40	

MAPA SÍNTESE DOS BENS INVENTARIADOS

CONTA IMOBILIZADO : 43.3 - Propriedade Industrial e Outros Direitos

Classificador Geral				Patrimônio Inicial		Acréscimos Patrimoniais				Diminuições Patrimoniais				Patrimônio Final		Variação Patrimonial			
Cl.	Tipo	Ben	Designação	Bruto	Líquido	Aquisições	Reavaliações e outras alterações	Grandes reparações ou beneficiações	Total	Abates	Desvalorizações	Amortizações			Bruto	Líquido	Bruta	Líquida	
												Do exercício	Acumuladas	Total					
(1)			(2)	(3)	(4)	(5)	(6)	(7)	(8=5+6+7)	(9)	(10)	(11)	(12)	(13=9+10+11)	(14=3+8-9-10)	(15=14-12)	(16=14-3)	(17=15-4)	
118	05	03	OUTROS BENS, EQUIPAMENTO PUBLICITÁRIO, INSÍMIAS	1.345,42									1.345,42		1.345,42				
Total				1.345,42									1,345,42		1,345,42				

MAPA SÍNTESE DOS BENS INVENTARIADOS

CONTA IMOBILIZADO : 45.1 - Terrenos e Recursos Naturais

Classificador Geral				Patrimônio Inicial		Acréscimos Patrimoniais				Diminuições Patrimoniais				Patrimônio Final		Variação Patrimonial			
Cl.	Tipo	Ben	Designação	Bruto	Líquido	Aquisições	Reavaliações e outras alterações	Grandes reparações ou beneficiações	Total	Abates	Desvalorizações	Amortizações			Bruto	Líquido	Bruta	Líquida	
												Do exercício	Acumuladas	Total					
(1)			(2)	(3)	(4)	(5)	(6)	(7)	(8=5+6+7)	(9)	(10)	(11)	(12)	(13=9+10+11)	(14=3+8-9-10)	(15=14-12)	(16=14-3)	(17=15-4)	
301	07	99	IMÓVEIS URBANOS COM FINALIDADE OPERATIVA (DOMÍNIO PRIVADO), TERRENOS SITUADOS DENTRO DO PERÍMETRO URBANO, OUTROS TERRENOS	183.559,00	183.559,00										183.559,00	183.559,00			
401	06	01	IMÓVEIS URBANOS COM FINALIDADE OPERATIVA (DOMÍNIO PÚBLICO), TERRENOS INCLUIDOS EM PLANOS DE URB. COM CAPACIDADE COMSTPU., EM AGLOMERADOS URBANOS	15.975,59	15.975,59										15.975,59	15.975,59			
401	06	99	IMÓVEIS URBANOS COM FINALIDADE OPERATIVA (DOMÍNIO PÚBLICO), TERRENOS INCLUIDOS EM PLANOS DE URB. COM CAPACIDADE COMSTPU., OUTROS TERRENOS	14.678,00	14.678,00										14.678,00	14.678,00			
401	07	01	IMÓVEIS URBANOS COM FINALIDADE OPERATIVA (DOMÍNIO PÚBLICO), TERRENOS SITUADOS DENTRO DO PERÍMETRO URBANO, ESPAÇO NATURAL	79.415,00	79.415,00										79.415,00	79.415,00			
Total				293.627,59	293.627,59										293.627,59	293.627,59			



CONTA IMOBILIÁRIO :

41.9 - Outras Imobilizações Corpóreas

Classificador Geral				Patrimônio Inicial		Acréscimos Patrimoniais				Diminuições Patrimoniais				Patrimônio Final		Variação Patrimonial		
Cl.	Tip.	Ben	Designação	Bruto	Líquido	Aquisições	Reavaliações e outras alterações	Grandes reparações ou beneficiações	Total	Abates	Desvalorizações	Amortizações			Bruto	Líquido	Bruta	Líquida
												Do exercício	Acumuladas	Total				
(1)			(2)	(3)	(4)	(5)	(6)	(7)	(8=5+6+7)	(9)	(10)	(11)	(12)	(13=9+10+11)	(14=3+6+9-10)	(15=4+12)	(16=14-3)	(17=15-4)
107	04	01	EQUIPAMENTO DE CONFORTO, HIGIENE E DE UTILIZACAO COMUM, EQUIP. DE AR CONDICIONADO E DE CIRCULACAO DE AR, APARELHOS DE AR CONDICIONADO	111.130,21									111.130,21		111.130,21			
107	04	11	EQUIPAMENTO DE CONFORTO, HIGIENE E DE UTILIZACAO COMUM, EQUIP. DE AR CONDICIONADO E DE CIRCULACAO DE AR, SECADORES	952,44									952,44		952,44			
107	04	14	EQUIPAMENTO DE CONFORTO, HIGIENE E DE UTILIZACAO COMUM, EQUIP. DE AR CONDICIONADO E DE CIRCULACAO DE AR, VENTILADORES	1.168,99	638,35							144,57	675,21	144,57	1.168,99	-493,78		-144,57
107	05	13	EQUIPAMENTO DE CONFORTO, HIGIENE E DE UTILIZACAO COMUM, EQUIP. DE AQUECIMENTO DE AMBIENTE E AQUECEDORES DE AGUA DOM., PAINÉIS SOLARES	6.017,33	2.162,80							408,00	4.262,53	408,00	6.017,33	1.754,80		-408,00
107	06	02	EQUIPAMENTO DE CONFORTO, HIGIENE E DE UTILIZACAO COMUM, EQUIPAMENTO DE COZINHA, EQUIPAMENTO FRIGORÍFICO E DE REFRIGERAÇÃO	230,00									230,00		230,00			
107	09	99	EQUIPAMENTO DE CONFORTO, HIGIENE E DE UTILIZACAO COMUM, EQUIPAMENTO SANITARIO, OUTRO MATERIAL DE USO ESPECIFICO	4.108,50				1.187,20	1.187,20			194,86	4.303,36	194,86	5.295,70	992,34	1.187,20	992,34
109	03	99	EQUIPAMENTO PARA AGRICULTURA E JARDINAGEM, UTENSÍLIOS E FERRAMENTAS PARA JARDINAGEM, OUTROS	21.886,57	10.245,54							2.732,16	14.373,19	2.732,16	21.886,57	7.513,38		-2.732,16
110	16	01	EQUIPAMENTO E MATERIAIS PARA A INDUSTRIA, EQUIPAMENTO PARA TRABALHAR METAIS, ENGENHOS DE FUSAR	3.267,00									3.267,00		3.267,00			
110	16	13	EQUIPAMENTO E MATERIAIS PARA A INDUSTRIA, EQUIPAMENTO PARA TRABALHAR METAIS, PRENSAS DE TIPO LEVITRO	121,00									121,00		121,00			
111	02	01	EQUIPAMENTO DE OFICINA, FERRAMENTAS E UTENSÍLIOS, FERRAMENTAS E MÁQUINAS-FERRAMENTAS, FERRAMENTAS E UTENSÍLIOS	215,71									215,71		215,71			
111	02	02	EQUIPAMENTO DE OFICINA, FERRAMENTAS E UTENSÍLIOS, FERRAMENTAS E MÁQUINAS-FERRAMENTAS, MÁQUINAS-FERRAMENTAS LEVITRAS	2.712,57									2.712,57		2.712,57			
111	02	99	EQUIPAMENTO DE OFICINA, FERRAMENTAS E UTENSÍLIOS, FERRAMENTAS E MÁQUINAS-FERRAMENTAS, OUTOS APARELHOS E UTENSÍLIOS OFICINAIS	1.283,94									1.283,94		1.283,94			
112	02	99	EQUIPAMENTO SINALIZACAO, ALARME, INCENDIOS E SEGURANCA, EQUIPAMENTO DE SEGURANCA E SAVAMENTO(EXCLUI EQUIP. MARITIMO), OUTRO EQUIPAMENTO DE UTILIZACAO ESPECIFICA	5.324,00									5.324,00		5.324,00			
112	03	99	EQUIPAMENTO SINALIZACAO, ALARME, INCENDIOS E SEGURANCA, SISTEMAS DE SINALIZACAO DE ALARME, OUTRO EQUIPAMENTO DE USO ESPECIFICO	1.174,53									1.174,53		1.174,53			
118	01	01	OUTROS BENS, ARTIGOS DE JOALHARIA, ARTEFACTOS EM/COM PEDRAS E METAIS PRECIOSOS															
118	02	01	OUTROS BENS, ARTIGOS ECLESIASTICOS, MOBILIARIO E EQUIPAMENTO RELIGIOSO	49,88									49,88		49,88			
118	02	02	OUTROS BENS, ARTIGOS ECLESIASTICOS, UTENSÍLIOS DE CULTO	260,00									260,00		260,00			
118	02	99	OUTROS BENS, ARTIGOS ECLESIASTICOS, OUTROS ARTIGOS E UTENSÍLIOS DE USO ESPECIFICO	9.361,13						187,05			9.174,08	187,05	9.174,08		-187,05	
118	04	01	OUTROS BENS, HERÁLDICA E HONORÍFICA, BASTES, MASTROS E LANÇAS	38.277,02	2.024,04							956,70	37.209,66	956,70	38.277,02	1.067,34		-956,70
118	04	02	OUTROS BENS, HERÁLDICA E HONORÍFICA, BANDEIRAS, COTÕES, GALHARDOTES, FÍLUMAS E ESTANDARTES	31.440,05	485,24					35,69		399,86	31.308,28	405,55	31.404,36	96,08	-35,69	-399,86
118	04	99	OUTROS BENS, HERÁLDICA E HONORÍFICA, OUTROS	3.560,86									3.960,86		3.960,86			
118	05	04	OUTROS BENS, EQUIPAMENTO PUBLICITARIO, PLACAS DE IDENTIFICACAO	86.384,79	17.051,12							5.914,11	75.247,78	5.914,11	86.384,79	11.137,01		-5.914,11
Total				506.765,62	89.320,81	2.287,80		1.187,20	3.475,00	293,96		11.005,80	428.156,73	11.299,88	509.946,64	81.789,91	3.181,02	-7.530,90

Projeção de Contas 2018

Handwritten signatures and initials in blue ink.



MAPA SÍNTESE DOS BENS INVENTARIADOS

CONTA IMOBILIZADO : 42.6.9 - Outros

Classificador Geral				Patrimônio inicial		Acréscimos Patrimoniais				Diminuições Patrimoniais				Patrimônio Final		Variação Patrimonial		
Cl.	Tipo	Dem	Designação	Bruto	Líquido	Aquisições	Reavaliações e outras alterações	Grandes reparações ou beneficiações	Total	Abates	Desvalorizações	Amortizações			Bruto	Líquido	Bruta	Líquida
												Do exercício	Acumuladas	Total				
(1)			(2)	(3)	(4)	(5)	(6)	(7)	(8=5+6+7)	(9)	(10)	(11)	(12)	(13=9+10+11)	(14=3+8-9-10)	(15=14-12)	(16=14-3)	(17=15-4)
116	07	99	OUTROS BENS, MÁQUINAS, APARELHOS E FERRAMENTAS, MÁQUINAS E APARELHOS NÃO ESPECIFICADOS	3.311,07										3.311,07				
118	08	01	OUTROS BENS, ELEMENTOS DIVERSOS, ENCADEADOS	5.616,00										5.616,00				
118	08	06	OUTROS BENS, ELEMENTOS DIVERSOS, TAPAS E VASTIUMS DE OUTROS MATERIAIS	664,20	424,35							221,40	461,25	221,40	664,20	202,95		-221,40
Total				4.056.550,17	1.000.078,14	11.092,62		518,46	11.611,08	58.781,51		62.357,62	3.890.048,14	121.139,13	4.009.379,74	119.331,60	-47.170,43	-50.746,54

MAPA SÍNTESE DOS BENS INVENTARIADOS

CONTA IMOBILIZADO : 42.9 - Outras Imobilizações Corpóreas

Classificador Geral				Patrimônio inicial		Acréscimos Patrimoniais				Diminuições Patrimoniais				Patrimônio Final		Variação Patrimonial		
Cl.	Tipo	Dem	Designação	Bruto	Líquido	Aquisições	Reavaliações e outras alterações	Grandes reparações ou beneficiações	Total	Abates	Desvalorizações	Amortizações			Bruto	Líquido	Bruta	Líquida
												Do exercício	Acumuladas	Total				
(1)			(2)	(3)	(4)	(5)	(6)	(7)	(8=5+6+7)	(9)	(10)	(11)	(12)	(13=9+10+11)	(14=3+8-9-10)	(15=14-12)	(16=14-3)	(17=15-4)
101	01	01	EQUIPAMENTO INFORMÁTICO, HARDWARE, BASTIDORES (cmarco)	100,31										100,31				
102	01	99	EQUIPAMENTO DE TELECOMUNICAÇÕES, EQUIP. TELECOM. E SISTEMAS INTERCOM. DE UTR. SONORA, Outro material, aparelhos, utens. e instal. de uso específico	128,18										128,18				
103	02	99	EQUIPAMENTO E MATERIAL DE ESCRITÓRIO E DE REPROGRAFIA, MÁQUINAS DE ESCRITÓRIO, Outro equipamento de material de escritório	89,25										89,25				
104	05	99	EQUIPAMENTO PARA INVESTIGAÇÃO, DE MEDIDA E DE UTILIZAÇÃO TEC, INSTRUMENTOS ASTRONÔMICOS METEOROLÓGICOS GEOFÍSICOS, OUTROS INSTRUMENTOS DE USO ESPECÍFICO	3.342,15										3.342,15				
104	08	06	EQUIPAMENTO PARA INVESTIGAÇÃO, DE MEDIDA E DE UTILIZAÇÃO TEC, INSTRUMENTOS PARA MEDIDA DO TEMPO, RELÓGIOS	81,00										81,00				
106	06	99	EQUIPAMENTO E MATERIAL RECREATIVO, DESPORTIVO, EDUCAÇÃO, CULTU, OBRAS DE ARTE, MOVELS ANTIGOS, COLECÇÕES E ANTIGUIDADES, OUTROS	55.923,00	55.923,00									55.923,00				
107	01	13	EQUIPAMENTO DE CONFORTO, HIGIENE E DE UTILIZAÇÃO COMUM, MOBILIÁRIO E EQUIPAMENTO COMUM(EXCLUI MOBILIÁRIO DE ESCRI.), ESCADAS/ESCADOTES	49,54										49,54				
107	01	15	EQUIPAMENTO DE CONFORTO, HIGIENE E DE UTILIZAÇÃO COMUM, MOBILIÁRIO E EQUIPAMENTO COMUM(EXCLUI MOBILIÁRIO DE ESCRI.), ESPELHOS	1.423,27	659,65							175,84	939,46	175,84	1.423,27	483,61		-175,84
107	01	99	EQUIPAMENTO DE CONFORTO, HIGIENE E DE UTILIZAÇÃO COMUM, MOBILIÁRIO E EQUIPAMENTO COMUM(EXCLUI MOBILIÁRIO DE ESCRI.), OUTRO MOBILIÁRIO E EQUIPAMENTO	7.030,62	120,37	2.287,80			2.287,80	71,24		79,80	6.918,81	151,04	9.247,18	2.328,37	2.216,56	2.038,00
107	02	16	EQUIPAMENTO DE CONFORTO, HIGIENE E DE UTILIZAÇÃO COMUM, ARTIGOS E UTENSÍLIOS DE DECORAÇÃO E CONFORTO, APOSTEIRO, TOLDOS, ESTORES, CORTINAS E CORTINADOS	44.688,81										44.688,81				
107	02	99	EQUIPAMENTO DE CONFORTO, HIGIENE E DE UTILIZAÇÃO COMUM, ARTIGOS E UTENSÍLIOS DE DECORAÇÃO E CONFORTO, OUTROS ARTIGOS E UTENSÍLIOS	64,80										64,80				
107	03	06	EQUIPAMENTO DE CONFORTO, HIGIENE E DE UTILIZAÇÃO COMUM, EQUIPAMENTO E DISPOSITIVOS DE ILUMINAÇÃO INCLUIDIS. DE ILUM), PROJETORES E ILUMINADORES	64.518,17										64.518,17				
Total				177.439,10	56.703,02	2.287,80			2.287,80	71,24		265,64	100.920,48	326,88	179.655,66	59.735,18	2.216,56	2.038,00

Resposta de Conta 2018 255

Mapa Síntese de Bens Inventariados

MAPA SÍNTESE DOS BENS INVENTARIADOS



CONTA IMOBILIZADO : 42.6.9 - Outros

Classificador Geral				Patrimônio Inicial		Acréscimos Patrimoniais				Diminuições Patrimoniais			Patrimônio Final		Variação Patrimonial			
Cl.	Tipo	Em	Designação	Bruto	Líquido	Aquisições	Reavaliações e outras alterações	Grandes reparações ou melhorias	Total	Abates	Desvalorizações	Amortizações		Bruto	Líquido	Bruta	Líquida	
												Do exercício	Acumuladas					Total
(1)			(2)	(3)	(4)	(5)	(6)	(7)	(8=5+6+7)	(9)	(10)	(11)	(12)	(13=9+10+11)	(14=3+8-9-10)	(15=14-12)	(16=14-3)	(17=15-4)
10	04	99	EQUIPAMENTO DE CONFORTO, HIGIENE E DE UTILIZACAO COMUM, EQUIPAMENTO DE COZINHA, OUTRO MATERIAL, APARELHOS E UTENSILIOS DE USO ESPECIFICO	13.638,99									13.638,99		13.638,99			
10	07	01	EQUIPAMENTO DE CONFORTO, HIGIENE E DE UTILIZACAO COMUM, EQUIPAMENTO DE TRATAMENTO DE ROUPA, FERROS DE ENGOMAR	49,99									49,99		49,99			
10	07	02	EQUIPAMENTO DE CONFORTO, HIGIENE E DE UTILIZACAO COMUM, EQUIPAMENTO DE TRATAMENTO DE ROUPA, MAQUINAS DE COSTURA	210,00									210,00		210,00			
10	08	01	EQUIPAMENTO DE CONFORTO, HIGIENE E DE UTILIZACAO COMUM, EQUIPAMENTO DE LIMPEZA, ASPIRADORES	4.305,13	72,00								4.233,13		4.305,13	72,00		
10	08	03	EQUIPAMENTO DE CONFORTO, HIGIENE E DE UTILIZACAO COMUM, EQUIPAMENTO DE LIMPEZA, ENXERDADORAS	1.432,78									1.432,78		1.432,78			
10	08	99	EQUIPAMENTO DE CONFORTO, HIGIENE E DE UTILIZACAO COMUM, EQUIPAMENTO DE LIMPEZA, OUTROS APARELHOS E UTENSILIOS DE USO ESPECIFICO	1.911,49									1.911,49		1.911,49			
10	09	02	EQUIPAMENTO DE CONFORTO, HIGIENE E DE UTILIZACAO COMUM, EQUIPAMENTO SANITARIO, BALDES	428,29									428,29		428,29			
10	09	03	EQUIPAMENTO DE CONFORTO, HIGIENE E DE UTILIZACAO COMUM, EQUIPAMENTO SANITARIO, SEBEDOUROS	3.975,31									3.975,31		3.975,31			
10	09	99	EQUIPAMENTO DE CONFORTO, HIGIENE E DE UTILIZACAO COMUM, EQUIPAMENTO SANITARIO, OUTRO MATERIAL DE USO ESPECIFICO	1.063,56									1.063,56		1.063,56			
109	00	04	EQUIPAMENTO PARA AGRICULTURA E JARDINAGEM, EQUIPAMENTO PARA DEFESA CONTRA AS EPIDEMIAS, DOENÇAS E PRIO, ELECTROCUOTORES DE INSECTOS	428,34									428,34		428,34			
111	02	02	EQUIPAMENTO DE OFICINA, FERRAMENTAS E UTENSILIOS, FERRAMENTAS E MAQUINAS-FERRAMENTAS	211,42									211,42		211,42			
112	01	03	EQUIPAMENTO SINALIZACAO, ALARME, INCENDIOS E SEGURANCA, EQUIPAMENTO DE COMBATE A INCENDIOS, EXTINTORES	1.734,40									1.734,40		1.734,40			
112	01	99	EQUIPAMENTO SINALIZACAO, ALARME, INCENDIOS E SEGURANCA, EQUIPAMENTO DE COMBATE A INCENDIOS, OUTRO EQUIPAMENTO DE UTILIZACAO ESPECIFICA	285,60									285,60		285,60			
112	03	01	EQUIPAMENTO SINALIZACAO, ALARME, INCENDIOS E SEGURANCA, SISTEMAS DE SINALIZACAO DE ALARME, APARELHOS DE ILUMINACAO E SEGURANCA	3.674,72									3.674,72		3.674,72			
112	03	05	EQUIPAMENTO SINALIZACAO, ALARME, INCENDIOS E SEGURANCA, SISTEMAS DE SINALIZACAO DE ALARME, SIRENES	4.178,09									4.178,09		4.178,09			
112	03	99	EQUIPAMENTO SINALIZACAO, ALARME, INCENDIOS E SEGURANCA, SISTEMAS DE SINALIZACAO DE ALARME, OUTRO EQUIPAMENTO DE USO ESPECIFICO	1.970,59									1.970,59		1.970,59			
113	04	02	EQUIPAMENTO INDIVIDUAL (VESTUARIO CALÇADO) P/FINS ESPECIAIS, VESTUARIO E CALÇADO, VESTUARIO	4.281,05									4.281,05		4.281,05			
117	05	99	ABASTECIMENTO PUBLICO E AGUAS RESIDUAIS, EQUIPAMENTO DE VALORIZACAO MULTIMATERIAL, OUTRO EQUIPAMENTO DE USO ESPECIFICO	956,76									956,76		956,76			
118	04	01	OUTROS BENS, HERÁLDICA E HONORÍFICA, BASTES, MASTROS E LANÇAS	1.189,50	936,10							432,60	696,00	432,60	1.189,50	936,10	-432,60	
118	04	02	OUTROS BENS, HERÁLDICA E HONORÍFICA, BANDEIRAS, GUÍDES, GALHARDOTES, ELÉMOIAS E ESTANDARTES	2.713,00	1.602,65	1.040,68			1.040,68			2.556,81	3.667,16	2.556,81	3.753,68	86,52	1.040,68	-1.516,13
118	05	04	OUTROS BENS, EQUIPAMENTO PUBLICITARIO, PLACAS DE IDENTIFICACAO	1.609,33	661,64							112,84	1.609,33	112,84	1.609,33	661,64		-112,84
118	05	99	OUTROS BENS, EQUIPAMENTO PUBLICITARIO, OUTRO EQUIPAMENTO DE USO ESPECIFICO	415,50									415,50		415,50			
Total				4.046.958,90	169.653,79	11.020,62		516,46	11.611,08	58.781,51		62.136,22	3.889.659,82	120.817,73	3.899.768,47	118.129,65	-47.170,43	-50.625,14

Resumo de Contas 2018 254



CONTA IMOBILIZADO : 42.6.9 - Outros

Classificador Geral				Património Inicial		Acréscimos Patrimoniais				Diminuições Patrimoniais				Património Final		Variação Patrimonial		
Cl.	Tipo	Ben	Designação	Bruto	Líquido	Aquisições	Reavaliações e outras alterações	Grandes reparações ou beneficiações	Total	Abates	Desvalorizações	Amortizações			Bruto	Líquido	Bruta	Líquida
												Do exercício	Acumuladas	Total				
(1)			(2)	(3)	(4)	(5)	(6)	(7)	(8=5+6+7)	(9)	(10)	(11)	(12)	(11=9+10+11)	(14=3+8-9-10)	(15=14-12)	(16=14-3)	(17=15-4)
107	04	11	EQUIPAMENTO DE CONFORTO, HIGIENE E DE UTILIZACAO COMM , EQUIP. DE AR CONDICIONADO E DE CIRCULACAO DE AR , SECCADORES	11.794,62									11.794,62		11.794,62			
107	04	14	EQUIPAMENTO DE CONFORTO, HIGIENE E DE UTILIZACAO COMM , EQUIP. DE AR CONDICIONADO E DE CIRCULACAO DE AR , VENTILADORES	29.875,08						319,61			29.555,47	319,61	29.555,47		-319,61	
107	04	15	EQUIPAMENTO DE CONFORTO, HIGIENE E DE UTILIZACAO COMM , EQUIP. DE AR CONDICIONADO E DE CIRCULACAO DE AR , VENTILADORAS	4.244,31						37,00			4.209,31	37,00	4.209,31		-37,00	
107	04	99	EQUIPAMENTO DE CONFORTO, HIGIENE E DE UTILIZACAO COMM , EQUIP. DE AR CONDICIONADO E DE CIRCULACAO DE AR , OUTRO EQUIPAMENTO E MATERIAL DE USO ESPECIFICO	185.938,11	21.606,38							21.301,64	185.639,37	21.301,64	185.938,11	304,74		-21.301,64
107	05	01	EQUIPAMENTO DE CONFORTO, HIGIENE E DE UTILIZACAO COMM , EQUIP. DE AQUECIMENTO DE AMBIENTE E AQUECEDORES DE AGUA DOM. , ALIMENTADORES	21.701,84	8.316,84							2.532,10	15.917,10	2.532,10	21.701,84	5.784,74		-2.532,10
107	05	02	EQUIPAMENTO DE CONFORTO, HIGIENE E DE UTILIZACAO COMM , EQUIP. DE AQUECIMENTO DE AMBIENTE E AQUECEDORES DE AGUA DOM. , AQUECEDORES	10.209,49							313,16		9.896,33	313,16	9.896,33		-313,16	
107	05	03	EQUIPAMENTO DE CONFORTO, HIGIENE E DE UTILIZACAO COMM , EQUIP. DE AQUECIMENTO DE AMBIENTE E AQUECEDORES DE AGUA DOM. , CALDEIRAS	26.634,35	188,10								26.446,25		26.634,35	188,10		
107	05	04	EQUIPAMENTO DE CONFORTO, HIGIENE E DE UTILIZACAO COMM , EQUIP. DE AQUECIMENTO DE AMBIENTE E AQUECEDORES DE AGUA DOM. , CALORIFICOS	644,76									644,76		644,76			
107	05	05	EQUIPAMENTO DE CONFORTO, HIGIENE E DE UTILIZACAO COMM , EQUIP. DE AQUECIMENTO DE AMBIENTE E AQUECEDORES DE AGUA DOM. , COLECTORES SOLARES	11.971,20									11.971,20		11.971,20			
107	05	06	EQUIPAMENTO DE CONFORTO, HIGIENE E DE UTILIZACAO COMM , EQUIP. DE AQUECIMENTO DE AMBIENTE E AQUECEDORES DE AGUA DOM. , CONVECTORES	212,62									212,62		212,62			
107	05	08	EQUIPAMENTO DE CONFORTO, HIGIENE E DE UTILIZACAO COMM , EQUIP. DE AQUECIMENTO DE AMBIENTE E AQUECEDORES DE AGUA DOM. , ESQUENTADORES	10.209,20									10.209,20		10.209,20			
107	05	14	EQUIPAMENTO DE CONFORTO, HIGIENE E DE UTILIZACAO COMM , EQUIP. DE AQUECIMENTO DE AMBIENTE E AQUECEDORES DE AGUA DOM. , RADIADORES	9,98									9,98		9,98			
107	05	99	EQUIPAMENTO DE CONFORTO, HIGIENE E DE UTILIZACAO COMM , EQUIP. DE AQUECIMENTO DE AMBIENTE E AQUECEDORES DE AGUA DOM. , OUTRO EQUIPAMENTO DE USO ESPECIFICO	11.644,55	452,37								11.192,18		11.644,55	452,37		
107	06	02	EQUIPAMENTO DE CONFORTO, HIGIENE E DE UTILIZACAO COMM , EQUIPAMENTO DE COZINHA , EQUIPAMENTO FRIGORIFICO E DE REFRIGERACAO	28.790,53	72,20							215,29	28.278,62	215,29	28.790,53	511,91		-215,29
107	06	03	EQUIPAMENTO DE CONFORTO, HIGIENE E DE UTILIZACAO COMM , EQUIPAMENTO DE COZINHA , EQUIPAMENTO PARA PREPARACAO E FORNACIMENTO DE ALIMENTOS	25.807,19									25.807,19		25.807,19			
107	06	04	EQUIPAMENTO DE CONFORTO, HIGIENE E DE UTILIZACAO COMM , EQUIPAMENTO DE COZINHA , MAQUINAS E APARELHOS DE COZINHA	40.250,02	209,08					3.210,58		186,40	37.016,76	3.396,89	37.039,44	22,68	-3.210,58	-186,40
107	06	05	EQUIPAMENTO DE CONFORTO, HIGIENE E DE UTILIZACAO COMM , EQUIPAMENTO DE COZINHA , MOBILIARIO DE COZINHA	109.351,98	97,24							737,73	109.112,47	737,73	109.351,98	339,51		-737,73
107	06	06	EQUIPAMENTO DE CONFORTO, HIGIENE E DE UTILIZACAO COMM , EQUIPAMENTO DE COZINHA , TALHERES E UENSILIOS DE COZINHA	10.906,48	3.293,00								7.613,48		10.906,48	3.293,00		
Total				3.896.295,07	166.381,40	10.051,84		518,46	10.570,40	58.781,51		59.039,97	3.830.166,13	117.815,48	3.948.083,36	117.317,83	-48.211,11	-48.463,57

Handwritten signatures and initials at the bottom of the page, including a large 'h' and other illegible marks.



MAPA SÍNTESE DOS BENS INVENTARIADOS

CONTA IMOBILIZADO : 42.6.9 - Outros

Classificador Geral				Património Inicial		Acréscimos Patrimoniais				Diminuições Patrimoniais			Património Final		Variação Patrimonial			
Cl.	Tipo	Sem	Designação	Bruto	Líquido	Aquisições	Reavaliações e outras alterações	Grandes reparações ou beneficiações	Total	Abates	Desvalorizações	Amortizações		Bruto	Líquido	Bruta	Líquida	
												Do exercício	Acumuladas					Total
(1)			(2)	(3)	(4)	(5)	(6)	(7)	(8)=(5+6+7)	(9)	(10)	(11)	(12)	(13)=(9+10+11)	(14)=(3+8-13)	(15)=(4-11)	(16)=(14-3)	(17)=(15-4)
10 ⁰	02	04	EQUIPAMENTO DE CONFORTO, HIGIENE E DE UTILIZACAO COMUM, ARTIGOS E UTENSILIOS DE DECORACAO E CONFORTO, CARPETES	4.443,21									4.443,21	4.443,21				
10 ⁰	02	06	EQUIPAMENTO DE CONFORTO, HIGIENE E DE UTILIZACAO COMUM, ARTIGOS E UTENSILIOS DE DECORACAO E CONFORTO, CINEIROS	6.730,93						6 ⁰ ,86			6.663,07	6 ⁰ ,86	6.663,07		-6 ⁰ ,86	
10 ⁰	02	07	EQUIPAMENTO DE CONFORTO, HIGIENE E DE UTILIZACAO COMUM, ARTIGOS E UTENSILIOS DE DECORACAO E CONFORTO, COBERTAS	3.678,36									3.678,36	3.678,36				
10 ⁰	02	08	EQUIPAMENTO DE CONFORTO, HIGIENE E DE UTILIZACAO COMUM, ARTIGOS E UTENSILIOS DE DECORACAO E CONFORTO, COBERTORES	372,24									372,24	372,24				
10 ⁰	02	10	EQUIPAMENTO DE CONFORTO, HIGIENE E DE UTILIZACAO COMUM, ARTIGOS E UTENSILIOS DE DECORACAO E CONFORTO, FRONHAS	51,48									51,48	51,48				
10 ⁰	02	14	EQUIPAMENTO DE CONFORTO, HIGIENE E DE UTILIZACAO COMUM, ARTIGOS E UTENSILIOS DE DECORACAO E CONFORTO, LENÇÓIS	426,24									426,24	426,24				
10 ⁰	02	15	EQUIPAMENTO DE CONFORTO, HIGIENE E DE UTILIZACAO COMUM, ARTIGOS E UTENSILIOS DE DECORACAO E CONFORTO, QUADROS E MOLDURAS	627,98	0,20								627,78	627,98	0,20			
10 ⁰	02	16	EQUIPAMENTO DE CONFORTO, HIGIENE E DE UTILIZACAO COMUM, ARTIGOS E UTENSILIOS DE DECORACAO E CONFORTO, REPOSTEIROS, TOLDOS, ESTORES, CORTINAS E CORTINADOS	23.351,48									23.351,48	23.351,48				
10 ⁰	02	20	EQUIPAMENTO DE CONFORTO, HIGIENE E DE UTILIZACAO COMUM, ARTIGOS E UTENSILIOS DE DECORACAO E CONFORTO, VASOS	986,42									986,42	986,42				
10 ⁰	02	99	EQUIPAMENTO DE CONFORTO, HIGIENE E DE UTILIZACAO COMUM, ARTIGOS E UTENSILIOS DE DECORACAO E CONFORTO, OUTROS ARTIGOS E UTENSILIOS	43.928,95	3.337,51					452,51		435,35	40.574,28	887,86	43.476,44	2.920,16	-452,51	-435,35
10 ⁰	03	01	EQUIPAMENTO DE CONFORTO, HIGIENE E DE UTILIZACAO COMUM, EQUIPAMENTO E DISPOSITIVOS DE ILUMINACAO (INCLUIDISP.DE ILUM), APARELHOS DE ILUMINACAO NAO ELETRICA	168,10									168,10	168,10				
10 ⁰	03	03	EQUIPAMENTO DE CONFORTO, HIGIENE E DE UTILIZACAO COMUM, EQUIPAMENTO E DISPOSITIVOS DE ILUMINACAO (INCLUIDISP.DE ILUM), CANDIEIROS, GLOBOS, LUSTRES, PRAFONIER	3.161,07						105,51			3.055,56	105,51	3.055,56		-105,51	
10 ⁰	03	04	EQUIPAMENTO DE CONFORTO, HIGIENE E DE UTILIZACAO COMUM, EQUIPAMENTO E DISPOSITIVOS DE ILUMINACAO (INCLUIDISP.DE ILUM), HOLOFOTES	58.358,60						2.494,00			55.865,60	2.494,00	55.865,60		-2.494,00	
10 ⁰	03	06	EQUIPAMENTO DE CONFORTO, HIGIENE E DE UTILIZACAO COMUM, EQUIPAMENTO E DISPOSITIVOS DE ILUMINACAO (INCLUIDISP.DE ILUM), PROJECTORES E ILUMINADORES	30.840,55						598,56			30.241,99	598,56	30.241,99		-598,56	
10 ⁰	03	99	EQUIPAMENTO DE CONFORTO, HIGIENE E DE UTILIZACAO COMUM, EQUIPAMENTO E DISPOSITIVOS DE ILUMINACAO (INCLUIDISP.DE ILUM), OUTRO EQUIPAMENTO E DISPOSITIVO DE ILUMINACAO	35,69									35,69	35,69				
10 ⁰	04	01	EQUIPAMENTO DE CONFORTO, HIGIENE E DE UTILIZACAO COMUM, EQUIP. DE AR CONDICIONADO E DE CIRCULACAO DE AR, APARELHOS DE AR CONDICIONADO	292.258,08	49.297,44							11.234,13	260.194,77	11.234,13	292.258,08	32.063,31		-11.234,13
10 ⁰	04	02	EQUIPAMENTO DE CONFORTO, HIGIENE E DE UTILIZACAO COMUM, EQUIP. DE AR CONDICIONADO E DE CIRCULACAO DE AR, CLIMATIZADORES	596,01									596,01	596,01				
10 ⁰	04	04	EQUIPAMENTO DE CONFORTO, HIGIENE E DE UTILIZACAO COMUM, EQUIP. DE AR CONDICIONADO E DE CIRCULACAO DE AR, DESUMIDIFICADORES	12.802,62									12.802,62	12.802,62				
10 ⁰	04	07	EQUIPAMENTO DE CONFORTO, HIGIENE E DE UTILIZACAO COMUM, EQUIP. DE AR CONDICIONADO E DE CIRCULACAO DE AR, EXAUSTORES	1.079,25	62,62							53,69	1.070,32	53,69	1.079,25	8,93		-8,93
Total				3.455.596,76	130.611,19	10.051,94		538,46	10.570,40	54.801,16		34.050,81	3.304.545,22	88.861,97	3.411.666,00	107.100,78	-44.330,76	-23.490,41

Handwritten signatures and stamps at the bottom of the page.



MAPA SÍNTESE DOS BENS INVENTARIADOS

CONTA IMOBILIZADA : 42.6.9 - Outros

Classificador Geral				Patrimônio Inicial		Acréscimos Patrimoniais				Diminuições Patrimoniais			Patrimônio Final		Variação Patrimonial			
Cl.	Tipo	Ben	Designação	Bruto	Líquido	Aquisições	Reavaliações e outras alterações	Grandes reparações ou melhorias	Total	Abaixos	Desvalorizações	Amortizações		Bruto	Líquido	Bruta	Líquida	
												Do exercício	Acumuladas					Total
(1)			(2)	(3)	(4)	(5)	(6)	(7)	(8=5+6+7)	(9)	(10)	(11)	(12)	(13=9+10+11)	(14=3+8-9-10)	(15=4+12)	(16=14-3)	(17=15-4)
10*	01	06	EQUIPAMENTO DE CONFORTO, HIGIENE E DE UTILIZACAO COMM, MOBILIÁRIO E EQUIPAMENTO COMM(EXCLUÍ MOBILIÁRIO DE ESCRI.), BENGALÊIROS	9.850,38						50,52			9.797,86	50,52	9.797,86		-50,52	
10*	01	07	EQUIPAMENTO DE CONFORTO, HIGIENE E DE UTILIZACAO COMM, MOBILIÁRIO E EQUIPAMENTO COMM(EXCLUÍ MOBILIÁRIO DE ESCRI.), CADEIRAS	122.809,02	42,36					181,64		37,24	122.610,26	228,68	122.610,38	5,12	-181,64	-37,24
10*	01	08	EQUIPAMENTO DE CONFORTO, HIGIENE E DE UTILIZACAO COMM, MOBILIÁRIO E EQUIPAMENTO COMM(EXCLUÍ MOBILIÁRIO DE ESCRI.), CAMAS	4.141,20									4.141,20		4.141,20			
10*	01	09	EQUIPAMENTO DE CONFORTO, HIGIENE E DE UTILIZACAO COMM, MOBILIÁRIO E EQUIPAMENTO COMM(EXCLUÍ MOBILIÁRIO DE ESCRI.), COFRES	270,07									270,07		270,07			
10*	01	10	EQUIPAMENTO DE CONFORTO, HIGIENE E DE UTILIZACAO COMM, MOBILIÁRIO E EQUIPAMENTO COMM(EXCLUÍ MOBILIÁRIO DE ESCRI.), COLCHÕES	3.594,99									3.594,99		3.594,99			
10*	01	11	EQUIPAMENTO DE CONFORTO, HIGIENE E DE UTILIZACAO COMM, MOBILIÁRIO E EQUIPAMENTO COMM(EXCLUÍ MOBILIÁRIO DE ESCRI.), CÔMODAS	74,82									74,82		74,82			
10*	01	13	EQUIPAMENTO DE CONFORTO, HIGIENE E DE UTILIZACAO COMM, MOBILIÁRIO E EQUIPAMENTO COMM(EXCLUÍ MOBILIÁRIO DE ESCRI.), ESCADAS/ESCADOTES	9.748,04									9.748,04		9.748,04			
10*	01	15	EQUIPAMENTO DE CONFORTO, HIGIENE E DE UTILIZACAO COMM, MOBILIÁRIO E EQUIPAMENTO COMM(EXCLUÍ MOBILIÁRIO DE ESCRI.), ESPELHOS	946,98									946,98		946,98			
10*	01	16	EQUIPAMENTO DE CONFORTO, HIGIENE E DE UTILIZACAO COMM, MOBILIÁRIO E EQUIPAMENTO COMM(EXCLUÍ MOBILIÁRIO DE ESCRI.), ESTANTES	50.285,83									50.285,83		50.285,83			
10*	01	18	EQUIPAMENTO DE CONFORTO, HIGIENE E DE UTILIZACAO COMM, MOBILIÁRIO E EQUIPAMENTO COMM(EXCLUÍ MOBILIÁRIO DE ESCRI.), MÓBIS	29.826,96	135,61								29.691,35		29.826,96	135,61		
10*	01	20	EQUIPAMENTO DE CONFORTO, HIGIENE E DE UTILIZACAO COMM, MOBILIÁRIO E EQUIPAMENTO COMM(EXCLUÍ MOBILIÁRIO DE ESCRI.), MESSAS	44.229,81						631,15			43.598,66	631,15	43.598,66		-631,15	
10*	01	21	EQUIPAMENTO DE CONFORTO, HIGIENE E DE UTILIZACAO COMM, MOBILIÁRIO E EQUIPAMENTO COMM(EXCLUÍ MOBILIÁRIO DE ESCRI.), PAPELEIRAS	1.833,01									1.833,01		1.833,01			
10*	01	22	EQUIPAMENTO DE CONFORTO, HIGIENE E DE UTILIZACAO COMM, MOBILIÁRIO E EQUIPAMENTO COMM(EXCLUÍ MOBILIÁRIO DE ESCRI.), PRATELEIRAS	371,47									371,47		371,47			
10*	01	23	EQUIPAMENTO DE CONFORTO, HIGIENE E DE UTILIZACAO COMM, MOBILIÁRIO E EQUIPAMENTO COMM(EXCLUÍ MOBILIÁRIO DE ESCRI.), SECRETARIAS	32.545,89	1.694,22					101,98		1.195,92	31.945,61	1.297,50	32.443,91	498,30	-101,99	-1.195,92
10*	01	24	EQUIPAMENTO DE CONFORTO, HIGIENE E DE UTILIZACAO COMM, MOBILIÁRIO E EQUIPAMENTO COMM(EXCLUÍ MOBILIÁRIO DE ESCRI.), SOFÁS	22.640,21						333,49			22.306,72	333,49	22.306,72		-333,49	
10*	01	26	EQUIPAMENTO DE CONFORTO, HIGIENE E DE UTILIZACAO COMM, MOBILIÁRIO E EQUIPAMENTO COMM(EXCLUÍ MOBILIÁRIO DE ESCRI.), VITRINAS	25.610,49	118,46								25.492,03		25.610,49	118,46		
10*	01	99	EQUIPAMENTO DE CONFORTO, HIGIENE E DE UTILIZACAO COMM, MOBILIÁRIO E EQUIPAMENTO COMM(EXCLUÍ MOBILIÁRIO DE ESCRI.), OUTRO MOBILIÁRIO E EQUIPAMENTO	254.009,91	599,17					153,93		404,62	253.861,43	558,55	254.055,98	194,55	-153,93	-404,62
10*	02	01	EQUIPAMENTO DE CONFORTO, HIGIENE E DE UTILIZACAO COMM, ARTIGOS E UTENSILIOS DE DECORAÇÃO E CONFORTO, ALCATIFAS	956,93									956,93		956,93			
Total				2.972.098,50	83.913,42	10.051,94		518,46	10.570,40	51.182,72		22.337,64	2.859.340,00	73.520,26	2.931.486,18	72.146,18	-40.612,32	-11.767,24

Prestação de Contas 2018 251



MAPA SÍNTESE DOS BENS INVENTARIADOS

CONTA IMOBILIÁRIO : 42.6.9 - Outros

Classificador Geral				Patrimônio Inicial		Acréscimos Patrimoniais				Diminuições Patrimoniais				Patrimônio Final		Variação Patrimonial		
Cl.	Tipo	Em	Designação	Bruto	Líquido	Aquisições	Reavaliações e outras alterações	Grandes reparações ou beneficiações	Total	Abates	Desvalorizações	Amortizações		Bruto	Líquido	Bruta	Líquida	
												Do exercício	Acumuladas					Total
(1)			(2)	(3)	(4)	(5)	(6)	(7)	(8)=(5+6+7)	(9)	(10)	(11)	(12)	(13)=(9+10+11)	(14)=(3+8-9-10)	(15)=(4-12)	(16)=(14-3)	(17)=(15-4)
106	02	04	EQUIPAMENTO E MATERIAL RECREATIVO, DESPORTIVO, EDUCAÇÃO, CULTO, EQUIPAMENTO E DISPOSITIVOS AUXILIARES DE INSTRUÇÃO ESCOLAR, CALCULADORAS TRIGONOMÉTRICAS	726,57									726,57		726,57			
106	02	06	EQUIPAMENTO E MATERIAL RECREATIVO, DESPORTIVO, EDUCAÇÃO, CULTO, EQUIPAMENTO E DISPOSITIVOS AUXILIARES DE INSTRUÇÃO ESCOLAR, CATEIRAS ESCOLARES	69.423,73									69.423,73		69.423,73			
106	02	07	EQUIPAMENTO E MATERIAL RECREATIVO, DESPORTIVO, EDUCAÇÃO, CULTO, EQUIPAMENTO E DISPOSITIVOS AUXILIARES DE INSTRUÇÃO ESCOLAR, CROMÔMETROS	171,86									171,86		171,86			
106	02	15	EQUIPAMENTO E MATERIAL RECREATIVO, DESPORTIVO, EDUCAÇÃO, CULTO, EQUIPAMENTO E DISPOSITIVOS AUXILIARES DE INSTRUÇÃO ESCOLAR, QUADROS ESCOLARES	1.338,95									1.338,95		1.338,95			
106	02	16	EQUIPAMENTO E MATERIAL RECREATIVO, DESPORTIVO, EDUCAÇÃO, CULTO, EQUIPAMENTO E DISPOSITIVOS AUXILIARES DE INSTRUÇÃO ESCOLAR, QUADROS EXPOSITORES DE MAPAS	22.557,81									22.557,81		22.557,81			
106	02	17	EQUIPAMENTO E MATERIAL RECREATIVO, DESPORTIVO, EDUCAÇÃO, CULTO, EQUIPAMENTO E DISPOSITIVOS AUXILIARES DE INSTRUÇÃO ESCOLAR, QUADROS MAGNÉTICOS	11.021,16									11.021,16		11.021,16			
106	02	99	EQUIPAMENTO E MATERIAL RECREATIVO, DESPORTIVO, EDUCAÇÃO, CULTO, EQUIPAMENTO E DISPOSITIVOS AUXILIARES DE INSTRUÇÃO ESCOLAR, OUTRO EQUIPAMENTO E UTENSÍLIOS DE USO ESPECÍFICO	38.628,60	1.755,33							1.239,06	38.112,33	1.239,06	38.628,60	516,27		-1.239,06
106	03	03	EQUIPAMENTO E MATERIAL RECREATIVO, DESPORTIVO, EDUCAÇÃO, CULTO, EQUIPAMENTO E MATERIAL AUDIO-VISUAL, COLUNAS PARA REPRODUÇÃO DE SOM	79,00									79,00		79,00			
106	03	07	EQUIPAMENTO E MATERIAL RECREATIVO, DESPORTIVO, EDUCAÇÃO, CULTO, EQUIPAMENTO E MATERIAL AUDIO-VISUAL, ECRA	340,34									340,34		340,34			
106	03	11	EQUIPAMENTO E MATERIAL RECREATIVO, DESPORTIVO, EDUCAÇÃO, CULTO, EQUIPAMENTO E MATERIAL AUDIO-VISUAL, GRAVADORES/REPRODUTORES	229,08									229,08		229,08			
106	03	18	EQUIPAMENTO E MATERIAL RECREATIVO, DESPORTIVO, EDUCAÇÃO, CULTO, EQUIPAMENTO E MATERIAL AUDIO-VISUAL, TELEVISORES	664,00						344,00			320,00	344,00	320,00			-344,00
106	03	99	EQUIPAMENTO E MATERIAL RECREATIVO, DESPORTIVO, EDUCAÇÃO, CULTO, EQUIPAMENTO E MATERIAL AUDIO-VISUAL, OUTROS	13.175,15	50,89								13.124,26		13.175,15	50,89		
106	05	06	EQUIPAMENTO E MATERIAL RECREATIVO, DESPORTIVO, EDUCAÇÃO, CULTO, LIVROS, PUBLICAÇÕES E DOCUMENTOS, LIVROS	15,00	15,00										15,00	15,00		
106	05	08	EQUIPAMENTO E MATERIAL RECREATIVO, DESPORTIVO, EDUCAÇÃO, CULTO, LIVROS, PUBLICAÇÕES E DOCUMENTOS, REVISTAS CIENTÍFICAS E TÉCNICAS	99,76	99,76										99,76	99,76		
106	06	19	EQUIPAMENTO E MATERIAL RECREATIVO, DESPORTIVO, EDUCAÇÃO, CULTO, OBRAS DE ARTE, MOVELS ANTIGOS, COLECÇÕES E ANTIQUIDADES, OBJECTOS DE ARTE (NÃO INCLUI ART. ECLESIÁSTICOS NAT. CULTURAL)	3.800,00	3.800,00										3.800,00	3.800,00		
107	01	02	EQUIPAMENTO DE CONFORTO, HIGIENE E DE UTILIZAÇÃO COMUM, MOBILIÁRIO E EQUIPAMENTO COMUM (EXCLUI MOBILIÁRIO DE ESCR.) , ARMÁRIOS	81.867,67	1.032,58					254,63		728,85	81.309,41	883,58	81.613,04	303,63	-254,63	-728,85
107	01	03	EQUIPAMENTO DE CONFORTO, HIGIENE E DE UTILIZAÇÃO COMUM, MOBILIÁRIO E EQUIPAMENTO COMUM (EXCLUI MOBILIÁRIO DE ESCR.) , BANCOS	4.241,88	105,00							74,14	4.211,02	74,14	4.241,88	30,86		-74,14
107	01	04	EQUIPAMENTO DE CONFORTO, HIGIENE E DE UTILIZAÇÃO COMUM, MOBILIÁRIO E EQUIPAMENTO COMUM (EXCLUI MOBILIÁRIO DE ESCR.) , BENS	140,16									140,16		140,16			
Total				2.358.152,49	81.323,60	10.051,94		516,46	10.570,40	49.716,01		20.699,86	2.247.810,74	70.417,87	2.319.004,88	71.184,14	-39.147,61	-10.125,46

Prestação de Contas 2018 250



MAPA SÍNTESE DOS BENS INVENTARIADOS

CONTA IMOBILIZADO : 42.6.9 - Outros

Classificador Geral				Patrimônio inicial		Acréscimos Patrimoniais				Diminuições Patrimoniais			Patrimônio Final		Variação Patrimonial			
Cl.	Tipo	Dem	Designação	Bruto	Líquido	Aquisições	Reavaliações e outras alterações	Grandes reparações ou melhorias	Total	Abates	Desvalorizações	Amortizações		Bruto	Líquido	Bruta	Líquida	
												Do exercício	Acumuladas					Total
(1)			(2)	(3)	(4)	(5)	(6)	(7)	(8=5+6+7)	(9)	(10)	(11)	(12)	(13=9+10+11)	(14=3+8-9-10)	(15=4+12)	(16=14-3)	(17=15-4)
103	02	06	EQUIPAMENTO E MATERIAL DE ESCRITORIO E DE REPROGRAFIA, MAQUINAS DE ESCRITORIO, FUPADORES	813,62									813,62	813,62				
103	02	06	EQUIPAMENTO E MATERIAL DE ESCRITORIO E DE REPROGRAFIA, MAQUINAS DE ESCRITORIO, REGISTRADORAS	1.727,23									1.727,23	1.727,23				
103	02	10	EQUIPAMENTO E MATERIAL DE ESCRITORIO E DE REPROGRAFIA, MAQUINAS DE ESCRITORIO, SELOS BRANCOS E SIMETAS	371,46									371,46	371,46				
103	02	11	EQUIPAMENTO E MATERIAL DE ESCRITORIO E DE REPROGRAFIA, MAQUINAS DE ESCRITORIO, OUTRAS MAQUINAS E APARELHOS	13.991,81	532,63							246,62	13.707,80	246,62	13.991,81	284,01		-248,62
103	02	99	EQUIPAMENTO E MATERIAL DE ESCRITORIO E DE REPROGRAFIA, MAQUINAS DE ESCRITORIO, Outro equipamento de material de escritorio	5.230,61		97,03			97,03	32,44		81,06	5.239,23	113,50	5.275,22	35,99	44,61	35,99
103	03	01	EQUIPAMENTO E MATERIAL DE ESCRITORIO E DE REPROGRAFIA, EQUIPAMENTO DE REPROGRAFIA, Fotocopiadoras	158.628,81	50,88	6.137,80			6.137,80	3.187,06		566,50	155.955,37	3.753,56	161.579,65	5.624,28	2.650,84	5.571,40
103	03	02	EQUIPAMENTO E MATERIAL DE ESCRITORIO E DE REPROGRAFIA, EQUIPAMENTO DE REPROGRAFIA, Duplicadores															
103	03	03	EQUIPAMENTO E MATERIAL DE ESCRITORIO E DE REPROGRAFIA, EQUIPAMENTO DE REPROGRAFIA, Guilhotinas	4.352,31	8,20							8,20	4.352,31	8,20	4.352,31			-8,20
103	03	05	EQUIPAMENTO E MATERIAL DE ESCRITORIO E DE REPROGRAFIA, EQUIPAMENTO DE REPROGRAFIA, Maquinas de Encadernar	1.829,49									1.829,49	1.829,49				
103	03	06	EQUIPAMENTO E MATERIAL DE ESCRITORIO E DE REPROGRAFIA, EQUIPAMENTO DE REPROGRAFIA, Maquina heliografica	199,52									199,52	199,52				
103	03	99	EQUIPAMENTO E MATERIAL DE ESCRITORIO E DE REPROGRAFIA, EQUIPAMENTO DE REPROGRAFIA, Outro equipamento de reprografia	2.118,72									2.118,72	2.118,72				
104	05	99	EQUIPAMENTO PARA INVESTIGACAO, DE MEDIDA E DE UTILIZACAO TEC, INSTRUMENTOS ASTRONOMICOS METEOROLOGICOS GEOFISICOS, OUTROS INSTRUMENTOS DE USO ESPECIFICO	43,56									43,56	43,56				
104	05	15	EQUIPAMENTO PARA INVESTIGACAO, DE MEDIDA E DE UTILIZACAO TEC, INSTRUMENTOS OPTICOS E EQUIPAMENTO FOTOGRAFICO E CINEMATOGRAFIA, LUPAS															
104	08	06	EQUIPAMENTO PARA INVESTIGACAO, DE MEDIDA E DE UTILIZACAO TEC, INSTRUMENTOS PARA MEDIDA DO TEMPO, RELÓGIOS	1.845,00	1.449,65							263,62	656,97	263,62	1.845,00	1.186,03		-263,62
104	09	01	EQUIPAMENTO PARA INVESTIGACAO, DE MEDIDA E DE UTILIZACAO TEC, INSTRUMENTOS DE PESAGEM, BALANÇAS	17,84									17,84	17,84				
105	01	02	EQUIPAMENTO E MATERIAL PARA SERVICOS DE SAUDE, EQUIPAMENTOS E APARELHOS MÉDICO-CIRÚRGICOS, PEQUENO MATERIAL DE CUIDADOS	517,27									517,27	517,27				
105	04	01	EQUIPAMENTO E MATERIAL PARA SERVICOS DE SAUDE, MOBILIARIO HOSPITALAR, ARMARIOS	1.949,51									1.949,51	1.949,51				
105	04	06	EQUIPAMENTO E MATERIAL PARA SERVICOS DE SAUDE, MOBILIARIO HOSPITALAR, MARQUETAS	1.914,64	18,28							18,28	1.914,64	18,28	1.914,64			-18,28
105	04	99	EQUIPAMENTO E MATERIAL PARA SERVICOS DE SAUDE, MOBILIARIO HOSPITALAR, OUTRO MATERIAL E EQUIPAMENTO DE USO ESPECIFICO	1.268,62									1.268,62	1.268,62				
106	01	11	EQUIPAMENTO E MATERIAL RECREATIVO, DESPORTIVO, EDUCACAO, CULTU, EQUIPAMENTO RECREATIVO, EDUCACAO FISICA E DESPORTO, MOBILIAR, ESCADA	650,65									650,65	650,65				
106	01	14	EQUIPAMENTO E MATERIAL RECREATIVO, DESPORTIVO, EDUCACAO, CULTU, EQUIPAMENTO RECREATIVO, EDUCACAO FISICA E DESPORTO, MOBILIAR, MESAS (APOTO, BILHAR, JOGO B PINGUE-PONGUE)	490,77	107,35							61,33	444,75	61,33	490,77	46,02		-61,33
Total				2.109.631,67	74.465,04	10.051,94			518,46	10.570,40	49.119,38	18.657,71	2.004.704,96	67.777,09	2.071.082,69	66.377,73	-38.546,88	-8.087,31

Prestação de Contas 2018



CONTA IMOBILIZADO : 42.6.9 - Outros

Classificador Geral			Patrimônio Inicial		Acréscimos Patrimoniais				Diminuições Patrimoniais				Patrimônio Final		Variação Patrimonial				
Cl.	Tipo	Dem	Designação	Bruto	Líquido	Aquisições	Reavaliações e outras alterações	Grandes reparações ou beneficiações	Total	Abates	Desvalorizações	Amortizações			Bruto	Líquido	Bruta	Líquida	
												Do exercício	Acumuladas	Total					
(1)			(2)	(3)	(4)	(5)	(6)	(7)	(8=5+6+7)	(9)	(10)	(11)	(12)	(13=9+10+11)	(14=3+8+9+10)	(15=4+12)	(16=14-3)	(17=15-4)	
102	01	01	EQUIPAMENTO DE TELECOMUNICAÇÕES , EQUIP. TELECOM. E SISTEMAS INTERCOM. DE DIF. SONORA , CENTRAL TELEFONICA (PPCA)	47.533,78	1.300,32							561,16	46.794,62	561,16	47.533,78	739,16		-561,16	
102	01	06	EQUIPAMENTO DE TELECOMUNICAÇÕES , EQUIP. TELECOM. E SISTEMAS INTERCOM. DE DIF. SONORA , Equip. de radiocomunicações e segurança de vídeo	297,05									297,05		297,05				
102	01	11	EQUIPAMENTO DE TELECOMUNICAÇÕES , EQUIP. TELECOM. E SISTEMAS INTERCOM. DE DIF. SONORA , Repetidores rádio	607,17									607,17		607,17				
102	01	12	EQUIPAMENTO DE TELECOMUNICAÇÕES , EQUIP. TELECOM. E SISTEMAS INTERCOM. DE DIF. SONORA , TELESCOPIADORES (fax)	9.388,89						85,89			8.531,01	85,89	8.531,01		-85,89		
102	01	13	EQUIPAMENTO DE TELECOMUNICAÇÕES , EQUIP. TELECOM. E SISTEMAS INTERCOM. DE DIF. SONORA , TELEFONES	21.652,10						564,42			21.087,68	564,42	21.087,68		-564,42		
102	01	14	EQUIPAMENTO DE TELECOMUNICAÇÕES , EQUIP. TELECOM. E SISTEMAS INTERCOM. DE DIF. SONORA , TELEMOBIS	741,67						274,97			466,70	274,97	466,70		-274,97		
102	01	99	EQUIPAMENTO DE TELECOMUNICAÇÕES , EQUIP. TELECOM. E SISTEMAS INTERCOM. DE DIF. SONORA , Outro material, aparelhos, utens. e instal. de uso específico	10.990,89	2.302,09							460,62	9.149,42	460,62	10.990,89	1.841,47		-460,62	
102	02	00	EQUIPAMENTO DE TELECOMUNICAÇÕES , DISPOSITIVOS DE COMUNICAÇÕES COM FIBRAS OPTICAS , Dispositivos de comunicações c/ fibras ópticas	125,00									125,00		125,00				
103	01	01	EQUIPAMENTO E MATERIAL DE ESCRITORIO E DE REPROGRAFIA , MOBILIARIO , Armários	307.159,34	993,96	1.495,69			1.495,69	199,52		500,96	306.478,82	702,48	309.455,50	1.876,68	1.296,16	992,72	
103	01	02	EQUIPAMENTO E MATERIAL DE ESCRITORIO E DE REPROGRAFIA , MOBILIARIO , Bancos	6.680,20									6.680,20		6.680,20				
103	01	03	EQUIPAMENTO E MATERIAL DE ESCRITORIO E DE REPROGRAFIA , MOBILIARIO , Bancos	15.068,92	108,86							76,82	15.036,88	76,82	15.068,92	32,04		-76,82	
103	01	04	EQUIPAMENTO E MATERIAL DE ESCRITORIO E DE REPROGRAFIA , MOBILIARIO , Blocos de gavetas	93.553,27	11,55	18,25		0,01	18,26			18,74	93.560,46	18,74	93.571,53	11,07		-0,49	
103	01	05	EQUIPAMENTO E MATERIAL DE ESCRITORIO E DE REPROGRAFIA , MOBILIARIO , Cadeiras	325.240,49	3.216,53	959,63			959,63	1.013,02		3.170,76	324.175,64	4.183,79	325.087,04	907,40	-153,39	-2.311,13	
103	01	06	EQUIPAMENTO E MATERIAL DE ESCRITORIO E DE REPROGRAFIA , MOBILIARIO , Cofres	3.320,99									3.320,99		3.320,99				
103	01	07	EQUIPAMENTO E MATERIAL DE ESCRITORIO E DE REPROGRAFIA , MOBILIARIO , Divisórias amovíveis	45.650,62	16.326,11							2.811,83	32.136,34	2.811,83	45.650,62	13.514,28		-2.811,83	
103	01	08	EQUIPAMENTO E MATERIAL DE ESCRITORIO E DE REPROGRAFIA , MOBILIARIO , Estantes	303.171,16	36.847,87							786,37	5.916,35	371.453,27	6.702,72	302.384,79	30.931,52	-786,37	-5.916,35
103	01	09	EQUIPAMENTO E MATERIAL DE ESCRITORIO E DE REPROGRAFIA , MOBILIARIO , Ficheiros	7.183,71									7.183,71		7.183,71				
103	01	10	EQUIPAMENTO E MATERIAL DE ESCRITORIO E DE REPROGRAFIA , MOBILIARIO , Masses	80.149,69	218,02	1.062,23			1.062,23			483,58	80.415,25	483,58	81.211,92	796,67	1.062,23	578,65	
103	01	11	EQUIPAMENTO E MATERIAL DE ESCRITORIO E DE REPROGRAFIA , MOBILIARIO , Placards	6.587,97									6.587,97		6.587,97				
103	01	12	EQUIPAMENTO E MATERIAL DE ESCRITORIO E DE REPROGRAFIA , MOBILIARIO , Secretárias	196.909,12	25,52	46,76			46,76			42,99	196.922,59	42,99	196.951,89	28,29	46,76	3,77	
103	01	13	EQUIPAMENTO E MATERIAL DE ESCRITORIO E DE REPROGRAFIA , MOBILIARIO , Sofas	11.188,03	209,94								209,94	11.188,03	209,94	11.188,03		-209,94	
103	01	99	EQUIPAMENTO E MATERIAL DE ESCRITORIO E DE REPROGRAFIA , MOBILIARIO , Outro mobiliario	182.250,07	10.743,28					53,87		2.670,39	174.123,31	2.724,26	182.196,20	8.072,69	-53,87	-2.670,39	
103	02	01	EQUIPAMENTO E MATERIAL DE ESCRITORIO E DE REPROGRAFIA , MAQUINAS DE ESCRITORIO , AGRAFADORES	1.138,34		147,36			147,36	21,75		49,12	1.165,71	70,67	1.263,95	98,24	125,61	98,24	
103	02	03	EQUIPAMENTO E MATERIAL DE ESCRITORIO E DE REPROGRAFIA , MAQUINAS DE ESCRITORIO , DATADORES NUMERADORES	5.576,29		187,08			187,08			109,17	5.685,46	109,17	5.763,37	77,91	187,08	77,91	
103	02	04	EQUIPAMENTO E MATERIAL DE ESCRITORIO E DE REPROGRAFIA , MAQUINAS DE ESCRITORIO , DE CALCULAR	7.354,94									7.354,94		7.354,94				
103	02	05	EQUIPAMENTO E MATERIAL DE ESCRITORIO E DE REPROGRAFIA , MAQUINAS DE ESCRITORIO , DE ESCRIVER	3.413,11									3.413,11		3.413,11				
Total				1.911.670,13	72.296,05	3.816,99		518,46	4.335,45	45.879,89		17.430,10	1.810.924,30	63.309,98	1.870.125,70	59.201,40	-41.544,43	-13.094,63	

Mapa Síntese de Bens Inventariados



MAPA SÍNTESE DOS BENS INVENTARIADOS

CONTA IMOBILIZADO : 42.6.1 - Software

Classificador Geral				Patrimônio inicial		Acréscimos Patrimoniais				Diminuições Patrimoniais				Patrimônio Final		Variação Patrimonial			
Cl.	Tipo	Ben	Designação	Bruto	Líquido	Aquisições	Reavaliações e outras alterações	Grandes reparações ou beneficiações	Total	Abates	Desvalorizações	Amortizações			Bruto	Líquido	Bruta	Líquida	
												Do exercício	Acumuladas	Total					
(1)			(2)	(3)	(4)	(5)	(6)	(7)	(8=5+6+7)	(9)	(10)	(11)	(12)	(13=9+10+11)	(14=3+8-9-10)	(15=4-12)	(16=14-3)	(17=15-4)	
101	02	03	EQUIPAMENTO INFORMÁTICO, SOFTWARE, SOFTWARE DE APLICAÇÃO	9.170,52									9.170,52		9.170,52				
101	02	04	EQUIPAMENTO INFORMÁTICO, SOFTWARE, SOFTWARE DE BASE	20.910,00									20.910,00		20.910,00				
101	02	05	EQUIPAMENTO INFORMÁTICO, SOFTWARE, SOFTWARE DE COMUNICAÇÃO	4.085,35									4.085,35		4.085,35				
101	02	07	EQUIPAMENTO INFORMÁTICO, SOFTWARE, SOFTWARE DE REDE																
101	02	99	EQUIPAMENTO INFORMÁTICO, SOFTWARE, OUTROS SOFTWARES	22.534,40									22.534,40		22.534,40				
102	01	99	EQUIPAMENTO DE TELECOMUNICAÇÕES, EQUIP.TELCOM. F SISTEMAS INTERCOM. DE DIF. SONORA, Outro material, aparelhos, utens. e instal. de uso específico																
Total				57.370,52									57.370,52		57.370,52				

MAPA SÍNTESE DOS BENS INVENTARIADOS

CONTA IMOBILIZADO : 42.6.9 - Outros

Classificador Geral				Patrimônio inicial		Acréscimos Patrimoniais				Diminuições Patrimoniais				Patrimônio Final		Variação Patrimonial		
Cl.	Tipo	Ben	Designação	Bruto	Líquido	Aquisições	Reavaliações e outras alterações	Grandes reparações ou beneficiações	Total	Abates	Desvalorizações	Amortizações			Bruto	Líquido	Bruta	Líquida
												Do exercício	Acumuladas	Total				
(1)			(2)	(3)	(4)	(5)	(6)	(7)	(8=5+6+7)	(9)	(10)	(11)	(12)	(13=9+10+11)	(14=3+8-9-10)	(15=4-12)	(16=14-3)	(17=15-4)
101	01	01	EQUIPAMENTO INFORMÁTICO, HARDWARE, BASTIDORES (armário)	6.871,01									6.871,01		6.871,01			
101	01	02	EQUIPAMENTO INFORMÁTICO, HARDWARE, COMPUTADORES	70.372,14						33.921,30			33.921,30		36.450,84		-33.921,30	
101	01	03	EQUIPAMENTO INFORMÁTICO, HARDWARE, EQUIPAMENTO DE REDE	2.055,27						1.168,46			886,81		1.168,46		-1.168,46	
101	01	04	EQUIPAMENTO INFORMÁTICO, HARDWARE, EQUIPAMENTO DE SWITCHING	2.167,88						45,00			2.122,88		45,00		-45,00	
101	01	05	EQUIPAMENTO INFORMÁTICO, HARDWARE, GRAVADORES DE CD-ROM	788,32									788,32		788,32			
101	01	06	EQUIPAMENTO INFORMÁTICO, HARDWARE, HUB	3.373,34									3.373,34		3.373,34			
101	01	07	EQUIPAMENTO INFORMÁTICO, HARDWARE, IMPRESSORAS	30.914,24						2.022,27			28.891,97		2.022,27		-2.022,27	
101	01	08	EQUIPAMENTO INFORMÁTICO, HARDWARE, LEITORES DE CD-ROM	550,21									550,21		550,21			
101	01	09	EQUIPAMENTO INFORMÁTICO, HARDWARE, LEITORES ÓPTICOS	2.343,61				518,45	518,45			345,67	2.689,28	345,67	2.662,06	172,78	518,45	172,78
101	01	10	EQUIPAMENTO INFORMÁTICO, HARDWARE, MICROCOMPUTADORES	14.518,77									14.918,77		14.918,77			
101	01	12	EQUIPAMENTO INFORMÁTICO, HARDWARE, MODEMS	346,64									346,64		346,64			
101	01	13	EQUIPAMENTO INFORMÁTICO, HARDWARE, MONITORES	29.774,60						4.286,77			25.487,83		4.286,77		-4.286,77	
101	01	15	EQUIPAMENTO INFORMÁTICO, HARDWARE, OUTROS PERIFÉRICOS	84,15						6,31			77,84		6,31		-6,31	
101	01	16	EQUIPAMENTO INFORMÁTICO, HARDWARE, PC PORTÁTEIS	6.893,97									6.893,97		6.893,97			
101	01	19	EQUIPAMENTO INFORMÁTICO, HARDWARE, ROUTER	215,90						6,31			209,59		6,31		-6,31	
101	01	20	EQUIPAMENTO INFORMÁTICO, HARDWARE, SCANERS (digitalizador de imagem)	2.442,20						149,64			2.292,56		149,64		-149,64	
101	01	21	EQUIPAMENTO INFORMÁTICO, HARDWARE, TECLADOS	3.265,92						299,14			2.967,78		299,14		-299,14	
101	01	22	EQUIPAMENTO INFORMÁTICO, HARDWARE, TERMINAIS	749,20									749,20		749,20			
101	01	27	EQUIPAMENTO INFORMÁTICO, HARDWARE, UNIDADES DE DISCO	139,01									139,01		139,01			
101	01	99	EQUIPAMENTO INFORMÁTICO, HARDWARE, Outro equipamento informatico	40.476,00						203,88			40.272,12		203,88		-203,88	
Total				218.741,38				518,45	518,45	42.108,08		345,67	176.978,97	42.453,75	177.151,75	172,78	-41.589,63	172,78



CONTA IMOBILIZADO : 42.5 - Ferramentas e Utensílios

Classificador Geral				Património Inicial		Acréscimos Patrimoniais				Diminuições Patrimoniais			Património Final		Variação Patrimonial			
Cl.	Tipo	Ben	Designação	Bruto	Líquido	Aquisições	Reavaliações e outras alterações	Grandes reparações ou beneficiações	Total	Abates	Desvalorizações	Amortizações			Bruto	Líquido	Bruta	Líquida
												Do exercício	Acumuladas	Total				
(1)			(2)	(3)	(4)	(5)	(6)	(7)	(8=5+6+7)	(9)	(10)	(11)	(12)	(13=9+10+11)	(14=3+8+10)	(15=4+12)	(16=14-3)	(17=15-4)
111	04	01	EQUIPAMENTO DE OFICINA, FERRAMENTAS E UTENSÍLIOS, EQUIPAMENTO PARA ESTAÇÕES DE SERVIÇO OU DE ABASTE. COMBUST. , ELEVADORES PARA VIATURAS	3.061,30									3.061,30		3.061,30			
111	04	05	EQUIPAMENTO DE OFICINA, FERRAMENTAS E UTENSÍLIOS, EQUIPAMENTO PARA ESTAÇÕES DE SERVIÇO OU DE ABASTE. COMBUST. , MÁQUINAS DE LUBRIFICAÇÃO DE VIATURAS	95,20									95,20		95,20			
111	04	99	EQUIPAMENTO DE OFICINA, FERRAMENTAS E UTENSÍLIOS, EQUIPAMENTO PARA ESTAÇÕES DE SERVIÇO OU DE ABASTE. COMBUST. , OUTRO EQUIPAMENTO DE USO ESPECÍFICO	737,80									737,80		737,80			
112	01	01	EQUIPAMENTO SINALIZAÇÃO, ALARME, INCENDIOS E SEGURANCA. , EQUIPAMENTO DE COMBATE A INCENDIOS , AGULHETAS	86,10									86,10		86,10			
112	01	02	EQUIPAMENTO SINALIZAÇÃO, ALARME, INCENDIOS E SEGURANCA. , EQUIPAMENTO DE COMBATE A INCENDIOS , ESCADAS	793,35									793,35		793,35			
112	01	03	EQUIPAMENTO SINALIZAÇÃO, ALARME, INCENDIOS E SEGURANCA. , EQUIPAMENTO DE COMBATE A INCENDIOS , EXTINTORES	86,10									86,10		86,10			
112	02	02	EQUIPAMENTO SINALIZAÇÃO, ALARME, INCENDIOS E SEGURANCA. , EQUIPAMENTO DE SEGURANCA E SALVAMENTO (EXCETO EQUIP. MARÍTIMO) , COLETES DE SALVAÇÃO	1.131,31	43,54							43,54	1.131,31	43,54	1.131,31			-43,54
112	03	01	EQUIPAMENTO SINALIZAÇÃO, ALARME, INCENDIOS E SEGURANCA. , SISTEMAS DE SINALIZAÇÃO DE ALARME , APARELHOS DE ILUMINAÇÃO E SEGURANCA															
112	03	03	EQUIPAMENTO SINALIZAÇÃO, ALARME, INCENDIOS E SEGURANCA. , SISTEMAS DE SINALIZAÇÃO DE ALARME , DISPOSITIVOS DE SINALIZAÇÃO	571,20									571,20		571,20			
112	03	99	EQUIPAMENTO SINALIZAÇÃO, ALARME, INCENDIOS E SEGURANCA. , SISTEMAS DE SINALIZAÇÃO DE ALARME , OUTRO EQUIPAMENTO DE USO ESPECÍFICO	1.543,19									1.543,19		1.543,19			
113	01	99	EQUIPAMENTO INDIVIDUAL (VESTUÁRIO CALÇADO) E/OU ESPECIAIS, EQUIPAMENTO ESPECIAL DE PROTEÇÃO INDIVIDUAL, OUTRO EQUIPAMENTO DE PROTEÇÃO INDIVIDUAL	58,64									58,64		58,64			
118	05	04	OUTROS BENS , EQUIPAMENTO PUBLICITARIO , PLACAS DE IDENTIFICAÇÃO	1.523,20									1.523,20		1.523,20			
118	07	01	OUTROS BENS , MÁQUINAS, APARELHOS E FERRAMENTAS , APARELHAGEM E MÁQUINAS ELECTRÓNICAS	308,92									308,92		308,92			
118	07	99	OUTROS BENS , MÁQUINAS, APARELHOS E FERRAMENTAS , MÁQUINAS E APARELHOS NÃO ESPECIFICADOS	331,25									331,25		331,25			
202	07	01	CASÓLEO , ESPECIAIS , ATÉ 1500 DE CILINDRADA	14.784,00									14.784,00		14.784,00			
Total				506.358,72	20.867,86	9.086,43		4.501,45	13.568,08	7.665,47		9.432,51	487.584,15	17.118,18	512.261,13	24.676,99	5.202,41	3.805,12

CONTA IMOBILIZADO : 42.6.1 - Software

Classificador Geral				Património Inicial		Acréscimos Patrimoniais				Diminuições Patrimoniais			Património Final		Variação Patrimonial			
Cl.	Tipo	Ben	Designação	Bruto	Líquido	Aquisições	Reavaliações e outras alterações	Grandes reparações ou beneficiações	Total	Abates	Desvalorizações	Amortizações			Bruto	Líquido	Bruta	Líquida
												Do exercício	Acumuladas	Total				
(1)			(2)	(3)	(4)	(5)	(6)	(7)	(8=5+6+7)	(9)	(10)	(11)	(12)	(13=9+10+11)	(14=3+8+10)	(15=4+12)	(16=14-3)	(17=15-4)
101	02	02	EQUIPAMENTO INFORMÁTICO , SOFTWARE , SISTEMAS OPERATIVOS	673,25									673,25		673,25			
Total				673,25									673,25		673,25			



MAPA SÍNTESE DOS BENS INVENTARIADOS

CONTA IMOBILIZADO : 40.5 - Ferramentas e Utensílios

Classificador Geral			Patrimônio inicial		Acréscimos Patrimoniais				Diminuições Patrimoniais				Patrimônio Final		Variação Patrimonial			
Cl.	Tipo	Ben	Designação			Aquisições	Reavaliações e outras alterações	Grandes reparações ou melhorias	Total	Ativos	Desvalorizações	Amortizações			Bruto	Líquido	Bruta	Líquida
				Bruto	Líquido							Do exercício	Acumuladas	Total				
(1)			(2)	(3)	(4)	(5)	(6)	(7)	(8=5+6+7)	(9)	(10)	(11)	(12)	(13=9+10+11)	(14=3+4-9-10)	(15=14-12)	(16=14-3)	(17=15-4)
109	03	06	EQUIPAMENTO PARA AGRICULTURA E JARDINAGEM, UTENSÍLIOS E FERRAMENTAS PARA JARDINAGEM, UTENSÍLIOS E FERRAMENTAS DE USO ESPECÍFICO	4.169,62						511,88			3.656,74	511,88	3.656,74		-511,88	
109	03	99	EQUIPAMENTO PARA AGRICULTURA E JARDINAGEM, UTENSÍLIOS E FERRAMENTAS PARA JARDINAGEM, OUTROS	99.231,49	585,50			3.708,70	3.708,70			60,00	98.705,59	60,00	102.940,19	4.234,20	3.708,70	3.648,70
110	05	02	EQUIPAMENTO E MATERIAL PARA A INDÚSTRIA, EQUIPAMENTO PARA A INDÚSTRIA ELÉTRICA E ELETRÔNICA, MÁQUINAS DE BOBINAR	2.894,88	1.266,51							723,72	2.352,09	723,72	2.894,88	542,79		-723,72
110	05	99	EQUIPAMENTO E MATERIAL PARA A INDÚSTRIA, EQUIPAMENTO PARA A INDÚSTRIA ELÉTRICA E ELETRÔNICA, OUTRO EQUIPAMENTO DE USO ESPECÍFICO	154,34									154,34		154,34			
110	20	03	EQUIPAMENTO E MATERIAL PARA A INDÚSTRIA, EQUIPAMENTO PARA MANEJO DE TRANSPORTE DE MATERIAL, CARROS DE MÃO	2.848,95	4,10					36,31		4,10	2.810,64	42,41	2.810,64		-36,31	-4,10
110	20	99	EQUIPAMENTO E MATERIAL PARA A INDÚSTRIA, EQUIPAMENTO PARA MANEJO DE TRANSPORTE DE MATERIAL, OUTRO EQUIPAMENTO E MATERIAIS DE USO ESPECÍFICO	4.504,30									4.504,30		4.504,30			
110	23	99	EQUIPAMENTO E MATERIAL PARA A INDÚSTRIA, EQUIPAMENTO PARA A INDÚSTRIA ALIMENTAR, OUTRO EQUIPAMENTO E APARELHOS DE USO ESPECÍFICO	149,64									149,64		149,64			
110	25	01	EQUIPAMENTO E MATERIAL PARA A INDÚSTRIA, BOMBAS E COMPRESSORES, BOMBAS A MOTOR	329,39									329,39		329,39			
110	25	03	EQUIPAMENTO E MATERIAL PARA A INDÚSTRIA, BOMBAS E COMPRESSORES, BOMBAS MANUAIS	606,50									606,50		606,50			
111	01	01	EQUIPAMENTO DE OFICINA, FERRAMENTAS E UTENSÍLIOS, MOBILIÁRIO DE OFICINA, BANCADAS	2.607,38		24,95			24,95			18,72	2.626,10	18,72	2.626,33	6,23	24,95	6,23
111	01	02	EQUIPAMENTO DE OFICINA, FERRAMENTAS E UTENSÍLIOS, MOBILIÁRIO DE OFICINA, CAVALETES	34,69									34,69		34,69			
111	01	03	EQUIPAMENTO DE OFICINA, FERRAMENTAS E UTENSÍLIOS, MOBILIÁRIO DE OFICINA, MESAS	229,44									229,44		229,44			
111	01	99	EQUIPAMENTO DE OFICINA, FERRAMENTAS E UTENSÍLIOS, MOBILIÁRIO DE OFICINA, OUTRO MOBILIÁRIO DE USO ESPECÍFICO	1.147,26									1.147,26		1.147,26			
111	02	01	EQUIPAMENTO DE OFICINA, FERRAMENTAS E UTENSÍLIOS, FERRAMENTAS E MÁQUINAS-FERRAMENTAS, FERRAMENTAS E UTENSÍLIOS	24.159,82	229,27	1.018,65			1.018,65			816,77	24.747,30	816,77	25.178,47	491,15	1.018,65	201,89
111	02	02	EQUIPAMENTO DE OFICINA, FERRAMENTAS E UTENSÍLIOS, FERRAMENTAS E MÁQUINAS-FERRAMENTAS, MÁQUINAS-FERRAMENTAS LIGEIROS	59.789,59	3.622,12	2.390,30			2.390,30			1.374,17	57.541,64	1.374,17	62.179,89	4.638,25	2.390,30	1.016,13
111	02	03	EQUIPAMENTO DE OFICINA, FERRAMENTAS E UTENSÍLIOS, FERRAMENTAS E MÁQUINAS-FERRAMENTAS, MÁQUINAS-FERRAMENTAS PESADAS	100.997,64									100.997,64		100.997,64			
111	02	99	EQUIPAMENTO DE OFICINA, FERRAMENTAS E UTENSÍLIOS, FERRAMENTAS E MÁQUINAS-FERRAMENTAS, OUTROS APARELHOS E UTENSÍLIOS OFICINAIS	24.753,24	13.250,20							5.082,02	16.593,06	5.082,02	24.753,24	8.170,18		-5.082,02
111	03	05	EQUIPAMENTO DE OFICINA, FERRAMENTAS E UTENSÍLIOS, FERRAMENTAS MÉDIA (CALIBRADORES/VERIF., FERR./ESP., PRODIS.), FERRAMENTAS PARA MEDIÇÃO	110,38									110,38		110,38			
111	03	99	EQUIPAMENTO DE OFICINA, FERRAMENTAS E UTENSÍLIOS, FERRAMENTAS MÉDIA (CALIBRADORES/VERIF., FERR./ESP., PRODIS.), OUTRAS FERRAMENTAS E UTENSÍLIOS DE PRECISÃO	157,32									157,32		157,32			
Total				801.247,16	20.824,32	9.086,63		4.501,45	13.588,08	7.685,47		9.388,97	462.472,59	17.074,64	487.149,57	24.676,98	5.902,41	3.652,66

Preparação de Contas 2018 245



CONTE INMOBILIZADO : 42.5 - Ferramentas e Utensílios

Classificador Geral			Patrimônio Inicial		Acréscimos Patrimoniais				Diminuições Patrimoniais				Patrimônio Final		Variação Patrimonial			
Cl.	Tipo	Bem	Designação			Aquisições	Reavaliações e outras alterações	Grandes reparações ou beneficiações	Total	Abates	Desvalorizações	Amortizações		Total	Bruto	Líquido	Bruta	Líquida
				Bruto	Líquido							Do exercício	Acumuladas					
(1)			(2)	(3)	(4)	(5)	(6)	(7)	(8=5+6+7)	(9)	(10)	(11)	(12)	(13=9+10+11)	(14=3+8-9-10)	(15=14-12)	(16=14-3)	(17=15-4)
10*	01	13	EQUIPAMENTO DE CONFORTO, HIGIENE E DE UTILIZACAO COMUM, MOBILIARIO E EQUIPAMENTO COMUM(EXCUIU MOBILIARIO DE ESCRI.), ESCALAS/ESCADOTES	869,78									869,78	869,78				
10*	01	99	EQUIPAMENTO DE CONFORTO, HIGIENE E DE UTILIZACAO COMUM, MOBILIARIO E EQUIPAMENTO COMUM(EXCUIU MOBILIARIO DE ESCRI.), OUTRO MOBILIARIO E EQUIPAMENTO	158,86									158,86	158,86				
10*	02	99	EQUIPAMENTO DE CONFORTO, HIGIENE E DE UTILIZACAO COMUM, ARTIGOS E UTENSILIOS DE DECORACAO E CONFORTO, OUTROS ARTIGOS E UTENSILIOS	1.359,12									1.359,12	1.359,12				
10*	03	99	EQUIPAMENTO DE CONFORTO, HIGIENE E DE UTILIZACAO COMUM, EQUIPAMENTO E DISPOSITIVOS DE ILUMINACAO(INCLUIDISP.DE ILLUM), OUTRO EQUIPAMENTO E DISPOSITIVO DE ILUMINACAO	124,82									124,82	124,82				
10*	04	0*	EQUIPAMENTO DE CONFORTO, HIGIENE E DE UTILIZACAO COMUM, EQUIP. DE AR CONDICIONADO E DE CIRCULACAO DE AR, EXAUSTORES	164,65									164,65	164,65				
10*	05	02	EQUIPAMENTO DE CONFORTO, HIGIENE E DE UTILIZACAO COMUM, EQUIP. DE AQUECIMENTO DE AMBIENTE E AQUECEDORES DE AGUA DOM., AQUECEDORES	119,70									119,70	119,70				
10*	06	01	EQUIPAMENTO DE CONFORTO, HIGIENE E DE UTILIZACAO COMUM, EQUIPAMENTO DE LIMPEZA, ASPIRADORES	414,12									414,12	414,12				
10*	06	99	EQUIPAMENTO DE CONFORTO, HIGIENE E DE UTILIZACAO COMUM, EQUIPAMENTO DE LIMPEZA, OUTROS APARELHOS E UTENSILIOS DE USO ESPECIFICO															
108	01	01	EQUIPAMENTO DE TRANSPORTE (EXCUIU VEICULOS AUTOMOVEIS), MATERIAL BOLANTE OU DE TRANSPORTE, ATRELADOS	73,80									73,80	73,80				
108	01	06	EQUIPAMENTO PARA AGRICULTURA E JARDINAGEM, MAQUINAS E EQUIPAMENTOS PARA PREPARACAO DO SOLO E COLHEITAS, ENLILHAS	703,28									703,28	703,28				
108	01	99	EQUIPAMENTO PARA AGRICULTURA E JARDINAGEM, MAQUINAS E EQUIPAMENTOS PARA PREPARACAO DO SOLO E COLHEITAS, OUTRAS MAQUINAS E EQUIPAMENTO DE USO ESPECIFICO	515,50									515,50	515,50				
108	02	02	EQUIPAMENTO PARA AGRICULTURA E JARDINAGEM, EQUIPAMENTO PARA DEFESA CONTRA AS EPIDOTIAS, DOENÇAS E FRIO, ATOMIZADORES	114,95									114,95	114,95				
108	02	04	EQUIPAMENTO PARA AGRICULTURA E JARDINAGEM, EQUIPAMENTO PARA DEFESA CONTRA AS EPIDOTIAS, DOENÇAS E FRIO, ELECTROUOTORES DE INSECTOS	9.176,29	265,81							228,34	9.138,82	228,34	9.176,29	37,4*		-228,34
108	02	0*	EQUIPAMENTO PARA AGRICULTURA E JARDINAGEM, EQUIPAMENTO PARA DEFESA CONTRA AS EPIDOTIAS, DOENÇAS E FRIO, PULVERIZADORES	13.303,45	984,00					4.157,40		637,55	9.146,05	4.794,95	9.146,05	-4.157,40		-984,00
108	02	99	EQUIPAMENTO PARA AGRICULTURA E JARDINAGEM, EQUIPAMENTO PARA DEFESA CONTRA AS EPIDOTIAS, DOENÇAS E FRIO, OUTRO EQUIPAMENTO DE USO ESPECIFICO	854,30									854,30	854,30				
108	03	02	EQUIPAMENTO PARA AGRICULTURA E JARDINAGEM, UTENSILIOS E FERRAMENTAS PARA JARDINAGEM, ASPERADORES	245,06						245,06			245,06					-245,06
108	03	03	EQUIPAMENTO PARA AGRICULTURA E JARDINAGEM, UTENSILIOS E FERRAMENTAS PARA JARDINAGEM, CORTADORES	121.926,74	614,81	5.652,73		792,75	6.445,48	2.733,02		443,58	119.022,49	3.176,60	125.639,20	6.616,71	3.710,46	6.001,99
108	03	04	EQUIPAMENTO PARA AGRICULTURA E JARDINAGEM, UTENSILIOS E FERRAMENTAS PARA JARDINAGEM, SEGADOURAS DE RELVA	49,88									49,88	49,88				
108	03	05	EQUIPAMENTO PARA AGRICULTURA E JARDINAGEM, UTENSILIOS E FERRAMENTAS PARA JARDINAGEM, TESOURAS MECANICAS	278,13									278,13	278,13				
Total				152.371,89	1.864,82	5.652,73		792,75	6.445,48	7.135,48		1.308,4*	145.027,71	8.444,95	151.681,89	6.654,18	-690,00	4.769,56

Resumo de Contas 2018 244



CONTA IMOBILIZADO :

42.4 - Equipamento de Transporte

Classificador Geral				Patrimônio inicial		Acréscimos Patrimoniais				Diminuições Patrimoniais			Patrimônio Final		Variação Patrimonial			
Cl.	Tipo	Dem	Designação	Patrimônio inicial		Aquisições	Pequenas e outras alterações	Grandes reparações ou beneficiações	Total	Abates	Desvalorizações	Amortizações		Bruto	Líquido	Bruta	Líquida	
				Bruto	Líquido							Do exercício	Acumuladas					Total
(1)			(2)	(3)	(4)	(5)	(6)	(7)	(8=5+6+7)	(9)	(10)	(11)	(12)	(13=9+10+11)	(14=3+8-9-10)	(15=14-12)	(16=14-3)	(17=15-4)
201	08	04	GASOLINA, MOTOS E MOTOCICLOS, MAIS DE 50															
202	01	01	GASÓLEO, LIGEIROS DE PASSAGEIROS, ATÉ 1500 DE CILINDRADA	1.872,50	1.446,47	38.400,00			38.400,00			2.528,50	18.355,33	2.528,50	56.272,50	37.317,17	38.400,00	35.870,50
202	01	02	GASÓLEO, LIGEIROS DE PASSAGEIROS, MAIS DE 1500 ATÉ 2000	242.723,83	101.991,81	27.000,00			27.000,00			16.901,29	157.633,31	16.901,29	266.723,83	112.090,52	27.000,00	10.098,71
202	01	03	GASÓLEO, LIGEIROS DE PASSAGEIROS, DE 2001 ATÉ 3000	48.150,61	12.375,00							2.250,00	59.027,61	2.250,00	48.150,61	10.125,00		-2.250,00
202	02	01	GASÓLEO, MISTOS, ATÉ 1500 DE CILINDRADA	11.899,20	594,56								11.304,24		11.899,20	594,56		
202	02	02	GASÓLEO, MISTOS, MAIS DE 1500 ATÉ 2000	42.980,86	6.819,42							2.007,10	38.169,54	2.107,10	42.980,86	4.812,32		-2.007,10
202	02	03	GASÓLEO, MISTOS, DE 2001 ATÉ 3000	367.710,84	28.905,79							9.737,81	348.544,86	9.737,81	367.710,84	19.167,98		-9.737,81
202	03	01	GASÓLEO, DE CARGA, ATÉ 1500 DE CILINDRADA	3.500,00	2.841,52							442,91	3.100,99	442,91	3.500,00	2.399,01		-442,91
202	03	02	GASÓLEO, DE CARGA, MAIS DE 1500 ATÉ 2000	22.360,00	20.915,13							2.870,36	4.918,23	2.870,36	22.360,00	18.041,77		-2.870,36
202	03	03	GASÓLEO, DE CARGA, DE 2001 ATÉ 3000	60.793,71	1.401,41								59.352,30		60.793,71	1.401,41		
202	03	04	GASÓLEO, DE CARGA, MAIS DE 3000	431.547,87	22.229,56							16.626,16	425.944,57	16.626,16	431.547,87	5.603,40		-16.626,16
202	04	03	GASÓLEO, PESADOS DE PASSAGEIROS, DE 1001 ATÉ 3000	84.150,70									84.150,70		84.150,70			
202	04	01	GASÓLEO, ESPECIAIS, ATÉ 1500 DE CILINDRADA	72.197,24									72.197,24		72.197,24			
202	04	03	GASÓLEO, ESPECIAIS, DE 2001 ATÉ 3000	131.560,23									131.560,23		131.560,23			
202	04	04	GASÓLEO, ESPECIAIS, MAIS DE 3000	96.665,67									96.665,67		96.665,67			
202	04	05	GASÓLEO, ESPECIAIS, SEM CILINDRADA	180.017,77	15.889,61			3.135,16	3.135,16			3.647,94	177.716,10	3.647,94	189.152,93	15.376,83	3.135,16	-512,78
202	09	01	GASÓLEO, TRACTORES, AGRÍCOLAS	26.172,50		27.685,00			27.685,00			968,94	67.141,44	968,94	93.857,50	26.715,06	27.685,00	26.715,06
202	09	02	GASÓLEO, TRACTORES, OUTROS	26.124,04									26.124,04		26.124,04			
205	01	01	ELECTRICIDADE, AUTOMÓVEIS, ATÉ 100 DE VOLTAGEM	60.454,50	57.861,49							5.968,61	8.560,02	5.968,61	60.454,50	51.892,49		-5.968,61
205	03	01	ELECTRICIDADE, ESPECIAIS, MAIS DE 1000 DE VOLTAGEM															
Total				2.113.236,81	267.171,37	103.247,50		57.87,36	109.014,86			70.253,98	1.896.319,42	70.253,98	2.222.251,67	325.932,25	109.014,86	387.60,88

MAPA SÍNTESE DOS BENS INVENTARIADOS

CONTA IMOBILIZADO :

42.5 - Ferramentas e Utensílios

Classificador Geral				Patrimônio inicial		Acréscimos Patrimoniais				Diminuições Patrimoniais			Patrimônio Final		Variação Patrimonial			
Cl.	Tipo	Dem	Designação	Patrimônio inicial		Aquisições	Pequenas e outras alterações	Grandes reparações ou beneficiações	Total	Abates	Desvalorizações	Amortizações		Bruto	Líquido	Bruta	Líquida	
				Bruto	Líquido							Do exercício	Acumuladas					Total
(1)			(2)	(3)	(4)	(5)	(6)	(7)	(8=5+6+7)	(9)	(10)	(11)	(12)	(13=9+10+11)	(14=3+8-9-10)	(15=14-12)	(16=14-3)	(17=15-4)
104	03	08	EQUIPAMENTO PARA INVESTIGAÇÃO, DE MEDIDA E DE UTILIZAÇÃO TEC, EQUIPAMENTO DE MEDIDA DO FLUXO LÍQUIDOS/GASES DO MOV. MECÂNICO, INSTRUMENTOS DE MEDIDA DE ROTAÇÃO	87,16									87,16		87,16			
104	06	19	EQUIPAMENTO PARA INVESTIGAÇÃO, DE MEDIDA E DE UTILIZAÇÃO TEC, INSTRUMENTOS ÓPTICOS E EQUIPAMENTO FOTOGRÁFICO E CINEMATOGRAFIA, MÁQUINAS FOTOGRÁFICAS	971,04									971,04		971,04			
104	07	21	EQUIPAMENTO PARA INVESTIGAÇÃO, DE MEDIDA E DE UTILIZAÇÃO TEC, EQUIPAMENTO DE DESENHO, TOPOGRAFIA E CARTOGRAFIA, RÉGULAS	64,43									64,43		64,43			
104	09	01	EQUIPAMENTO PARA INVESTIGAÇÃO, DE MEDIDA E DE UTILIZAÇÃO TEC, INSTRUMENTOS DE PESAGEM, BALANÇAS	696,15									696,15		696,15			
106	01	99	EQUIPAMENTO E MATERIAL RECREATIVO, DESPORTIVO, EDUCATIVO, CULTIVO, EQUIPAMENTO RECREATIVO, EDUCAÇÃO FÍSICA E DESPORTO, MOBILIÁRIO, OUTRO EQUIPAMENTO ESPECÍFICO	100,68									100,68		100,68			
Total				1.919,46									1.919,46		1.919,46			

Mapa Síntese de Bens Inventariados

MAPA SÍNTESE DOS BENS INVENTARIADOS



CONTE IMOBILIZADO : 42.3.9 - Outros

Classificador Geral				Patrimônio Inicial		Acréscimos Patrimoniais				Diminuições Patrimoniais				Patrimônio Final		Variação Patrimonial		
Cl.	Tipo	Ben	Designação	Bruto	Líquido	Aquisições	Reavaliações e outras alterações	Grandes reparações ou beneficiações	Total	Abates	Desvalorizações	Amortizações			Bruto	Líquido	Bruta	Líquida
												Do exercício	Acumuladas	Total				
(1)			(2)	(3)	(4)	(5)	(6)	(7)	(8=5+6+7)	(9)	(10)	(11)	(12)	(13=9+10+11)	(14=3+8-9-10)	(15=14-12)	(16=14-3)	(17=15-4)
118	03	99	OUTROS BENS, ARTIGOS FUNERÁRIOS, OUTROS ARTIGOS FUNERÁRIOS DE USO ESPECÍFICOS	2.891,41									2.891,41		2.891,41			
118	04	01	OUTROS BENS, HERÁLDICA E HONORÍFICA, BASTES, MASTROS E LANÇAS	4.526,46	2.525,46	3.697,71		239,14	3.936,85			2.517,56	4.518,37	2.517,56	8.463,31	3.944,75	3.926,95	1.419,29
118	04	02	OUTROS BENS, HERÁLDICA E HONORÍFICA, BANDEIRAS, GUIÕES, GALAPROETES, PLÂNTULAS E ESTANDARTES	5.601,05	2.497,74	2.189,40			2.189,40			2.301,20	5.404,51	2.301,20	7.790,45	2.385,94	2.189,40	-111,80
118	05	04	OUTROS BENS, EQUIPAMENTO PUBLICITÁRIO, PLACAS DE IDENTIFICAÇÃO	76.824,66	33.676,53	25.658,47		2.594,94	28.253,41			8.327,83	63.475,94	8.327,83	107.078,07	43.692,11	28.253,41	19.925,58
118	05	99	OUTROS BENS, EQUIPAMENTO PUBLICITÁRIO, OUTRO EQUIPAMENTO DE USO ESPECÍFICO	16.456,76	926,60							190,59	15.720,75	190,59	16.456,76	736,01		-190,59
118	07	01	OUTROS BENS, MÁQUINAS, APARELHOS E FERRAMENTAS, APARELHAGEM E MÁQUINAS ELÉTRICAS	170.102,33	32.899,23			7.535,73	7.535,73			16.275,43	153.478,53	16.275,43	177.638,16	24.159,53	7.535,73	-8.736,70
118	07	02	OUTROS BENS, MÁQUINAS, APARELHOS E FERRAMENTAS, EQUIPAMENTO DE ENERGIA SOLAR	4.335,44	3.664,49							309,70	980,65	309,70	4.335,44	3.354,79		-309,70
118	07	99	OUTROS BENS, MÁQUINAS, APARELHOS E FERRAMENTAS, MÁQUINAS E APARELHOS NÃO ESPECÍFICOS	59.833,22	19.899,02	2.921,45			2.921,45	1.942,92		3.582,80	40.754,03	5.545,72	59.691,76	19.237,68	959,54	-661,34
118	08	01	OUTROS BENS, ELEMENTOS DIVERSOS, ENCRADADOS	197.876,09	21.941,15			5.904,00	5.904,00			21.154,48	197.089,42	21.154,48	203.700,89	6.690,67	5.904,00	-15.250,48
118	08	06	OUTROS BENS, ELEMENTOS DIVERSOS, TARRAS E TAPETES DE OUTROS MATERIAIS	575,34									575,34		575,34			
301	04	02	IMÓVEIS URBANOS COM FINALIDADE OPERATIVA (DOMÍNIO PRIVADO), CONSTRUÇÕES DIVERSAS, COMPLEXOS DESPORTIVOS	131,50	29,54							6,12	108,08	6,12	131,50	33,42		-6,12
301	05	99	IMÓVEIS URBANOS COM FINALIDADE OPERATIVA (DOMÍNIO PRIVADO), INFRA-ESTRUTURAS, OUTRAS INFRA-ESTRUTURAS	29.874,13									29.874,13		29.874,13			
Total				19.937.150,71	3.139.497,20	1.206.455,80		286.501,57	1.592.957,45	107.083,97	4.387,20	951.417,13	17.644.797,52	1.062.888,30	21.418.636,89	3.773.635,47	1.481.486,28	634.342,27

MAPA SÍNTESE DOS BENS INVENTARIADOS

CONTE IMOBILIZADO : 42.4 - Equipamento de Transporte

Classificador Geral				Patrimônio Inicial		Acréscimos Patrimoniais				Diminuições Patrimoniais				Patrimônio Final		Variação Patrimonial			
Cl.	Tipo	Ben	Designação	Bruto	Líquido	Aquisições	Reavaliações e outras alterações	Grandes reparações ou beneficiações	Total	Abates	Desvalorizações	Amortizações			Bruto	Líquido	Bruta	Líquida	
												Do exercício	Acumuladas	Total					
(1)			(2)	(3)	(4)	(5)	(6)	(7)	(8=5+6+7)	(9)	(10)	(11)	(12)	(13=9+10+11)	(14=3+8-9-10)	(15=14-12)	(16=14-3)	(17=15-4)	
108	01	01	EQUIPAMENTO DE TRANSPORTE (EXCLUÍ VEÍCULOS AUTOMÓVEIS), MATERIAL ROLANTE OU DE TRANSPORTE, ATRELADOS	52.842,07	13.504,00							3.952,70	49.290,77	3.952,70	52.842,07	9.551,30		-3.952,70	
108	01	02	EQUIPAMENTO DE TRANSPORTE (EXCLUÍ VEÍCULOS AUTOMÓVEIS), MATERIAL ROLANTE OU DE TRANSPORTE, BICICLETAS	133,78									133,78		133,78				
108	01	99	EQUIPAMENTO DE TRANSPORTE (EXCLUÍ VEÍCULOS AUTOMÓVEIS), MATERIAL ROLANTE OU DE TRANSPORTE, OUTRO MATERIAL E EQUIPAMENTO DE TRANSPORTES	21.458,69									21.458,69		21.458,69				
201	01	02	GASOLINA, LIGEIROS DE PASSAGEIROS, MAIS DE 1000 ATÉ 1300	17.377,16	395,00								16.982,16		17.377,16	395,00			
201	01	03	GASOLINA, LIGEIROS DE PASSAGEIROS, DE 1301 ATÉ 1600	13.736,21		10.162,50			10.162,50			592,86	14.329,07	592,86	23.893,71	9.569,64	10.162,50	9.569,64	
201	01	06	GASOLINA, LIGEIROS DE PASSAGEIROS, MAIS DE 1000																
201	07	01	GASOLINA, ESPECIAIS, ATÉ 1500 DE CILINDRADA	9.242,73				2.632,20	2.632,20			1.754,80	10.997,53	1.754,80	11.874,93	877,40	2.632,20	877,40	
201	08	01	GASOLINA, MOTOS E MOTOCICLOS, ATÉ 50 DE CILINDRADA																
201	08	02	GASOLINA, MOTOS E MOTOCICLOS, MAIS DE 51 ATÉ 20																
Total				114.790,64	13.899,00	10.162,50		2.632,20	12.794,70				6.300,36	107.192,01	6.300,36	127.585,34	20.353,34	12.794,70	6.494,34

Mapa Síntese de Bens Inventariados

MAPA SÍNTESE DOS BENS INVENTARIADOS



CONTA IMOBILIZADO : 42.3.9 - Outros

Classificador Geral			Patrimônio Inicial		Acréscimos Patrimoniais				Diminuições Patrimoniais				Patrimônio Final		Variação Patrimonial		
Cl.	Tipo	Bem	Designação		Aquisições	Peravaliações e outras alterações	Grandes reparações ou beneficiações	Total	Abates	Desvalorizações	Amortizações			Bruto	Líquido	Bruta	Líquida
			Bruto	Líquido							Do exercício	Acumuladas	Total				
(1)			(3)	(4)	(5)	(6)	(7)	(8=5+6+7)	(9)	(10)	(11)	(12)	(13=9+10+11)	(14=3+8-9-10)	(15=14-12)	(16=14-3)	(17=15-4)
115	01	07										3.243,51		3.243,51			
115	05	99										1.246,99		1.246,99			
117	01	01										2.619,71		2.619,71			
117	01	03									513,35	9.636,35	513,35	11.248,00	1.411,65		-513,35
117	01	05										399,18		399,18			
117	01	10										55.366,57		55.366,57			
117	01	99										915.930,26		915.930,26			
117	02	01										2.097,90		2.097,90			
117	02	04					399,97	399,97			1.765,11	57.815,61	1.765,11	59.546,23	1.730,62	399,97	-1.365,14
117	02	99									2.997,16	9.210,36	2.997,16	20.910,00	11.699,64		-2.997,16
117	03	03									569,64	1.139,40	569,64	1.139,40			-569,64
117	03	99					6.187,29	27.490,19			7.132,10	16.662,49	7.132,10	50.736,08	33.673,65	27.490,19	20.359,09
117	05	01					756,19	102.487,37	160,65		124.550,41	1.623.633,19	124.711,06	2.075.940,39	452.307,21	102.326,72	-92.163,04
117	05	02						27.289,39			1.820,81	2.407,59	1.820,81	34.999,19	32.581,61	27.289,39	25.469,58
117	05	03										463,96		463,96			
117	05	99					271,83				2.251,45	215.822,12	2.251,45	216.711,90	889,79	271,83	-1.979,62
117	06	99									692,64	2.943,72	692,64	5.541,15	2.539,43		-692,64
118	02	01					5.996,25				62,40	62,40	62,40	5.996,25	5.933,85	5.996,25	5.933,85
118	02	99									253,69	571,15	253,69	2.156,70	1.585,55		-253,69
118	03	01															
Total			19.366.822,32	3.031.497,44	1.271.988,84		270.227,76	1.542.216,60	105.121,65	4.387,20	896.751,42	17.129.826,10	1.006.259,67	20.799.530,67	3.669.704,57	1.432.706,35	638.267,13

Prestação de Contas 2018 241



CONTA MOBILIZADO : 42.3.9 - Outros

Classificador Geral			Património inicial		Acréscimos Patrimoniais				Diminuições Patrimoniais				Património Final		Variação Patrimonial			
Cl.	Tipo	Ben	Designação	Bruto	Líquido	Aquisições	Reavaliações e outras alterações	Grandes reparações ou beneficiações	Total	Abates	Desvalorizações	Amortizações		Bruto	Líquido	Bruta	Líquida	
												Do exercício	Acumuladas					Total
(1)			(2)	(3)	(4)	(5)	(6)	(7)	(8=5+6+7)	(9)	(10)	(11)	(12)	(13=9+10+11)	(14=3+13-10)	(15=14-12)	(16=14-3)	(17=15-4)
112	03	05	EQUIPAMENTO SINALIZAÇÃO, ALARME, INCENDIOS E SEGURANCA., SISTEMAS DE SINALIZAÇÃO DE ALARME, SIRENES	700,57	285,61	175,28			175,28			92,70	507,66	92,70	875,95	360,19	175,28	82,58
112	03	99	EQUIPAMENTO SINALIZAÇÃO, ALARME, INCENDIOS E SEGURANCA., SISTEMAS DE SINALIZAÇÃO DE ALARME, OUTRO	628.024,80	119.450,75	44.276,75		3.976,60	48.253,35	7.513,48		47.598,24	549.456,91	55.111,72	669.564,77	120.105,86	40.739,87	655,11
112	04	01	EQUIPAMENTO DE USO ESPECÍFICO	585,26									585,26		585,26			
113	01	01	EQUIPAMENTO SINALIZAÇÃO, ALARME, INCENDIOS E SEGURANCA., EQUIPAMENTO MARÍTIMO DE SALVAMENTO E SEGURANCA., APARELHOS DE SALVAMENTO	25,20									25,20		25,20			
113	01	04	EQUIPAMENTO INDIVIDUAL (VESTUÁRIO CALCADO) P/FINS ESPECIAIS, EQUIPAMENTO ESPECIAL DE PROTEÇÃO INDIVIDUAL, ARMADOURAS DE PROTEÇÃO	354,68									354,68		354,68			
113	01	06	EQUIPAMENTO INDIVIDUAL (VESTUÁRIO CALCADO) P/FINS ESPECIAIS, EQUIPAMENTO ESPECIAL DE PROTEÇÃO INDIVIDUAL, CAPACETES	1.707,86									1.707,86		1.707,86			
113	01	10	EQUIPAMENTO INDIVIDUAL (VESTUÁRIO CALCADO) P/FINS ESPECIAIS, EQUIPAMENTO ESPECIAL DE PROTEÇÃO INDIVIDUAL, MÁSCARAS	659,22									659,22		659,22			
113	01	99	EQUIPAMENTO INDIVIDUAL (VESTUÁRIO CALCADO) P/FINS ESPECIAIS, EQUIPAMENTO ESPECIAL DE PROTEÇÃO INDIVIDUAL, OUTRO	2.243,66									2.243,66		2.243,66			
113	02	01	EQUIPAMENTO INDIVIDUAL (VESTUÁRIO CALCADO) P/FINS ESPECIAIS, EQUIPAMENTO ESPECIAL DE POLÍCIA, ALGEMAS	569,16									569,16		569,16			
113	02	03	EQUIPAMENTO INDIVIDUAL (VESTUÁRIO CALCADO) P/FINS ESPECIAIS, EQUIPAMENTO ESPECIAL DE POLÍCIA, BASTÕES LUMINOSOS	584,10									584,10		584,10			
113	02	12	EQUIPAMENTO INDIVIDUAL (VESTUÁRIO CALCADO) P/FINS ESPECIAIS, EQUIPAMENTO ESPECIAL DE POLÍCIA, LANTERNAS	2.324,54									2.324,54		2.324,54			
113	02	99	EQUIPAMENTO INDIVIDUAL (VESTUÁRIO CALCADO) P/FINS ESPECIAIS, EQUIPAMENTO ESPECIAL DE POLÍCIA, OUTRO EQUIPAMENTO DE POLÍCIA	582,60									582,60		582,60			
113	03	01	EQUIPAMENTO INDIVIDUAL (VESTUÁRIO CALCADO) P/FINS ESPECIAIS, EQUIPAMENTO PARA PRÁTICA DESPORTIVA, ARMADOURAS, MOCHILA	216,80									216,80		216,80			
113	03	03	EQUIPAMENTO INDIVIDUAL (VESTUÁRIO CALCADO) P/FINS ESPECIAIS, EQUIPAMENTO PARA PRÁTICA DESPORTIVA, MALHAS DE VIAGEM			3.906,48		1.353,00	5.259,48			1.856,63	1.856,63	1.856,63	5.259,48	3.402,85	5.259,48	3.402,85
113	03	99	EQUIPAMENTO INDIVIDUAL (VESTUÁRIO CALCADO) P/FINS ESPECIAIS, EQUIPAMENTO PARA PRÁTICA DESPORTIVA, OUTRO	170.847,20	215,57			2.828,70	2.828,70			1.276,07	171.107,30	1.276,07	170.875,90	1.768,60	2.828,70	1.552,63
113	04	01	EQUIPAMENTO INDIVIDUAL (VESTUÁRIO CALCADO) P/FINS ESPECIAIS, VESTUÁRIO E CALÇADO, CALÇADO	1.307,70									1.307,70		1.307,70			
113	04	02	EQUIPAMENTO INDIVIDUAL (VESTUÁRIO CALCADO) P/FINS ESPECIAIS, VESTUÁRIO E CALÇADO, VESTUÁRIO	4.452,65									4.452,65		4.452,65			
113	06	02	EQUIPAMENTO INDIVIDUAL (VESTUÁRIO CALCADO) P/FINS ESPECIAIS, EQUIPAMENTO PARA ANIMAIS, SELAPAS, ARRÉIOS, CHICOTES, TRELAS, COLTEIRAS E OUTROS ARTIGOS	24,94									24,94		24,94			
113	06	99	EQUIPAMENTO INDIVIDUAL (VESTUÁRIO CALCADO) P/FINS ESPECIAIS, EQUIPAMENTO PARA ANIMAIS, OUTRO EQUIPAMENTO DE USO ESPECÍFICO	2.384,41		4.746,57			4.746,57			385,54	2.778,95	385,54	7.130,98	4.351,03	4.746,57	4.351,03
Total				16.064.313,30	2.508.162,70	1.115.397,28		262.884,32	1.378.281,60	104.960,40	4.387,20	754.150,47	14.208.153,72	863.500,17	17.333.247,30	3.125.093,58	1.268.934,00	616.930,88



CONTE INMOBILIZADO : 42.3.3 - Outros

Classificador Geral				Patrimônio inicial		Acréscimos Patrimoniais				Diminuições Patrimoniais				Patrimônio Final		Variação Patrimonial		
Cl.	Tipo	Ben	Designação	Bruto	Líquido	Aquisições	Reavaliações e outras alterações	Grandes reparações ou beneficiações	Total	Ativos	Desvalorizações	Amortizações		Total	Bruto	Líquido	Bruta	Líquida
												Do exercício	Acumuladas					
(1)			(2)	(3)	(4)	(5)	(6)	(7)	(8=5+6+7)	(9)	(10)	(11)	(12)	(13=9+10+11)	(14=3+8-9-10)	(15=14-12)	(16=14-3)	(17=15-4)
111	02	02	EQUIPAMENTO DE OFICINA, FERRAMENTAS E UTENSÍLIOS, FERRAMENTAS E MÁQUINAS-FERRAMENTAS, MÁQUINAS-FERRAMENTAS LIGÉRIAS	5.132,57		223,42			223,42			204,81	5.337,38	204,81	5.355,99	18,61	223,42	18,61
111	02	99	EQUIPAMENTO DE OFICINA, FERRAMENTAS E UTENSÍLIOS, FERRAMENTAS E MÁQUINAS-FERRAMENTAS, OUTROS APARELHOS E UTENSÍLIOS OFICINAIS	252,00		194,96			194,96			125,98	381,93	125,98	446,96	64,96	194,96	64,96
111	03	99	EQUIPAMENTO DE OFICINA, FERRAMENTAS E UTENSÍLIOS, FERRAMENTAS MEDIDA (CALIBRADORES/VERIF., FERR./ESP., PRECIS.), OUTRAS FERRAMENTAS E UTENSÍLIOS DE PRECISÃO	181,01									181,01		181,01			
111	04	04	EQUIPAMENTO DE OFICINA, FERRAMENTAS E UTENSÍLIOS, EQUIPAMENTO PARA ESTAÇÕES DE SERVIÇO OU DE ABASTE. COMBUST., MÁQUINAS DE LAVAGEM DE VIATURAS	5.079,59	1.971,18							426,69	3.745,10	426,69	5.079,59	1.534,49		-436,69
111	04	99	EQUIPAMENTO DE OFICINA, FERRAMENTAS E UTENSÍLIOS, EQUIPAMENTO PARA ESTAÇÕES DE SERVIÇO OU DE ABASTE. COMBUST., OUTRO EQUIPAMENTO DE USO ESPECÍFICO	15.320,98	2.883,50							1.125,94	13.563,42	1.125,94	15.320,98	1.757,56		-1.125,94
112	01	01	EQUIPAMENTO SINALIZAÇÃO, ALARME, INCENDIOS E SEGURANCA., EQUIPAMENTO DE COMBATE A INCENDIOS, AGULHETAS	994,10									994,10		994,10			
112	01	03	EQUIPAMENTO SINALIZAÇÃO, ALARME, INCENDIOS E SEGURANCA., EQUIPAMENTO DE COMBATE A INCENDIOS, EXTINGUIDORES	43.115,77	406,99	1.073,52			1.073,52	527,70		817,91	42.398,99	1.345,61	44.461,59	1.462,60	1.345,82	1.055,61
112	01	05	EQUIPAMENTO SINALIZAÇÃO, ALARME, INCENDIOS E SEGURANCA., EQUIPAMENTO DE COMBATE A INCENDIOS, MACHADOS	67,75									67,75		67,75			
112	01	06	EQUIPAMENTO SINALIZAÇÃO, ALARME, INCENDIOS E SEGURANCA., EQUIPAMENTO DE COMBATE A INCENDIOS, UNIDADES CONVERSADORAS DE ESPUMA	386,47									386,47		386,47			
112	01	99	EQUIPAMENTO SINALIZAÇÃO, ALARME, INCENDIOS E SEGURANCA., EQUIPAMENTO DE COMBATE A INCENDIOS, OUTRO EQUIPAMENTO DE UTILIZAÇÃO ESPECÍFICA	57.942,18	9.774,82							3.047,08	51.214,44	3.047,08	57.942,18	6.727,74		-3.047,08
112	02	02	EQUIPAMENTO SINALIZAÇÃO, ALARME, INCENDIOS E SEGURANCA., EQUIPAMENTO DE SEGURANCA E SALVAMENTO(EXCUIU EQUIP. MARÍTIMO), COLCHES DE SALVAÇÃO	36,72									36,72		36,72			
112	02	03	EQUIPAMENTO SINALIZAÇÃO, ALARME, INCENDIOS E SEGURANCA., EQUIPAMENTO DE SEGURANCA E SALVAMENTO(EXCUIU EQUIP. MARÍTIMO), EQUIPAMENTO DE PROTEÇÃO CONTRA AGENTES QUÍMICOS	1.313,89									1.313,89		1.313,89			
112	02	05	EQUIPAMENTO SINALIZAÇÃO, ALARME, INCENDIOS E SEGURANCA., EQUIPAMENTO DE SEGURANCA E SALVAMENTO(EXCUIU EQUIP. MARÍTIMO), REDES SEGURANCA	865,54	847,51							216,37	234,40	216,37	865,54	631,14		-216,37
112	02	06	EQUIPAMENTO SINALIZAÇÃO, ALARME, INCENDIOS E SEGURANCA., EQUIPAMENTO DE SEGURANCA E SALVAMENTO(EXCUIU EQUIP. MARÍTIMO), SALTIN-VIDROS	951,88									951,88		951,88			
112	02	99	EQUIPAMENTO SINALIZAÇÃO, ALARME, INCENDIOS E SEGURANCA., EQUIPAMENTO DE SEGURANCA E SALVAMENTO(EXCUIU EQUIP. MARÍTIMO), OUTRO EQUIPAMENTO DE UTILIZAÇÃO ESPECÍFICA	40.284,63	6.379,84	2.180,55			2.180,55			2.063,62	35.368,41	2.063,62	42.465,18	6.496,77	2.180,55	116,99
112	03	01	EQUIPAMENTO SINALIZAÇÃO, ALARME, INCENDIOS E SEGURANCA., SISTEMAS DE SINALIZAÇÃO DE ALARME, APARELHOS DE ILUMINAÇÃO E SEGURANCA	44.956,58	2.079,71							502,23	49.379,10	502,23	44.956,58	1.577,46		-502,23
112	03	02	EQUIPAMENTO SINALIZAÇÃO, ALARME, INCENDIOS E SEGURANCA., SISTEMAS DE SINALIZAÇÃO DE ALARME, BUCINAS	957,42	941,46							191,51	207,47	191,51	957,42	749,95		-191,51
112	03	03	EQUIPAMENTO SINALIZAÇÃO, ALARME, INCENDIOS E SEGURANCA., SISTEMAS DE SINALIZAÇÃO DE ALARME, DISPOSITIVOS DE SINALIZAÇÃO	1.005.648,76	23.089,18	65.719,96		13.389,89	79.109,85			31.618,43	1.014.178,01	31.618,43	1.004.758,61	70.580,80	79.109,85	47.491,42
Total				15.246.717,85	2.388.210,37	1.060.292,20		254.726,02	1.317.018,22	97.446,92	4.387,20	702.933,49	13.466.804,80	804.767,61	16.461.901,95	2.295.097,85	1.215.104,10	606.886,89

Handwritten signatures and initials at the bottom right of the page.



CONTA IMOBILIZADO : 42.3.9 - Outros

Classificador Geral				Patrimônio inicial		Acréscimos Patrimoniais				Diminuições Patrimoniais			Patrimônio Final		Variação Patrimonial				
Cl.	Tipo	Sem	Designação	Bruto	Líquido	Aquisições	Reavaliações e outras alterações	Grandes reparações ou beneficiações	Total	Abates	Desvalorizações	Amortizações		Bruto	Líquido	Bruta	Líquida		
												Do exercício	Acumuladas					Total	
(1)			(2)	(3)	(4)	(5)	(6)	(7)	(8=5+6+7)	(9)	(10)	(11)	(12)	(13=9+10+11)	(14=3+8-10)	(15=14-12)	(16=14-3)	(17=15-4)	
110	04	04	EQUIPAMENTO E MATERIAL PARA A INDÚSTRIA, CONSTRUÇÕES DE PRÉ-FABRICADOS E EQUIPAMENTO PARA CONST.CIVIL, CONSTRUÇÕES LIGERAS NÃO AFECTAS A OBRAS EM CURSO	21.376,64									21.376,64	21.376,64					
110	04	05	EQUIPAMENTO E MATERIAL PARA A INDÚSTRIA, CONSTRUÇÕES DE PRÉ-FABRICADOS E EQUIPAMENTO PARA CONST.CIVIL, EQUIPAMENTO MÓVEL TRANSPORTADO	476.935,55		13.265,14		2.544,26	15.809,40			1.211,39	478.146,94	1.211,39	482.744,35	14.598,01	15.809,40	14.598,01	
110	04	07	EQUIPAMENTO E MATERIAL PARA A INDÚSTRIA, CONSTRUÇÕES DE PRÉ-FABRICADOS E EQUIPAMENTO PARA CONST.CIVIL, DE OFICINAS DE SERRALHARIA	3.610,64									3.610,64	3.610,64					
110	04	99	EQUIPAMENTO E MATERIAL PARA A INDÚSTRIA, CONSTRUÇÕES DE PRÉ-FABRICADOS E EQUIPAMENTO PARA CONST.CIVIL, OUTROS EQUIPAMENTOS E MATERIAIS UTILIZADOS EM CONSTRUÇÃO CIV	356.854,15	34.292,67	18.838,60			18.838,60			11.459,87	334.021,35	11.459,87	375.692,75	41.671,40	18.838,60	7.378,73	
110	09	99	EQUIPAMENTO E MATERIAL PARA A INDÚSTRIA, EQUIPAMENTO PARA A INDÚSTRIA DE TIPOGRAFIA, OUTRAS MÁQUINAS E APARELHOS DE USO ESPECÍFICO	99,76									99,76	99,76					
110	09	00	EQUIPAMENTO E MATERIAL PARA A INDÚSTRIA, EQUIPAMENTO PARA AS INDÚSTRIAS DE PORCELANA E FAIANÇAS, FORNOS	1.495,00	1.050,04							213,59	658,53	213,59	1.495,00	836,47		-119,59	
110	1	02	EQUIPAMENTO E MATERIAL PARA A INDÚSTRIA, FORNOS, INSTALAÇÕES DE VAPOR E EQUIP. DE SECAGEM INDUST., CALDEIRAS	2.403,87									2.403,87	2.403,87					
110	1	03	EQUIPAMENTO E MATERIAL PARA A INDÚSTRIA, FORNOS, INSTALAÇÕES DE VAPOR E EQUIP. DE SECAGEM INDUST., DESUMIDIFICADORES E SECADORES	1.201,93									1.201,93	1.201,93					
110	20	03	EQUIPAMENTO E MATERIAL PARA A INDÚSTRIA, EQUIPAMENTO PARA MANEJO DE TRANSPORTE DE MATERIAL, CARROS DE MÃO	1.113,45									1.113,45	1.113,45					
110	20	99	EQUIPAMENTO E MATERIAL PARA A INDÚSTRIA, EQUIPAMENTO PARA MANEJO DE TRANSPORTE DE MATERIAL, OUTRO EQUIPAMENTO E MATERIAIS DE USO ESPECÍFICO	36,69									36,69	36,69					
110	21	99	EQUIPAMENTO E MATERIAL PARA A INDÚSTRIA, ANIMAIS E EQUIPAMENTO PARA INDÚSTRIA AGRÍCOLA E PECUÁRIA, OUTRO EQUIP. UTILIZ. NA IND. AGRÍCOLA E NA EXPL. PECUÁRIA	753,06									753,06	753,06					
110	23	05	EQUIPAMENTO E MATERIAL PARA A INDÚSTRIA, EQUIPAMENTO PARA A INDÚSTRIA ALIMENTAR, MÁQUINAS DE FABRICAR GELÓ	6.957,50									6.957,50	6.957,50					
110	23	99	EQUIPAMENTO E MATERIAL PARA A INDÚSTRIA, EQUIPAMENTO PARA A INDÚSTRIA ALIMENTAR, OUTRO EQUIPAMENTO E APARELHOS DE USO ESPECÍFICO	2.226,40									2.226,40	2.226,40					
110	25	01	EQUIPAMENTO E MATERIAL PARA A INDÚSTRIA, BOMBAS E COMPRESSORES, BOMBAS A MOTOR	67.610,05	4.553,55							781,81	63.047,91	781,81	67.620,05	3.771,14		-781,81	
110	25	02	EQUIPAMENTO E MATERIAL PARA A INDÚSTRIA, BOMBAS E COMPRESSORES, BOMBAS DE VÁCUO	1.745,79									1.745,79	1.745,79					
110	25	04	EQUIPAMENTO E MATERIAL PARA A INDÚSTRIA, BOMBAS E COMPRESSORES, COMPRESSORES	49.598,35	1.571,49	79,97			79,97	14.765,67		1.107,84	29.072,66	15.893,31	29.292,65	19,89	-14.705,70	-1.551,50	
110	25	05	EQUIPAMENTO E MATERIAL PARA A INDÚSTRIA, BOMBAS E COMPRESSORES, MOTO-BOMBAS	38.132,68									38.132,68	38.132,68					
110	25	06	EQUIPAMENTO E MATERIAL PARA A INDÚSTRIA, BOMBAS E COMPRESSORES, UNIDADES DE BOMBAGEM	333.528,32	22.230,25	2.594,58			2.594,58			4.668,03	315.866,10	4.668,03	336.124,90	20.158,60	2.594,58	-2.071,45	
110	25	99	EQUIPAMENTO E MATERIAL PARA A INDÚSTRIA, BOMBAS E COMPRESSORES, OUTROS	20.927,18	2.885,59							951,96	18.893,55	951,96	20.927,18	1.833,63		-951,96	
111	01	01	EQUIPAMENTO DE OFICINA, FERRAMENTAS E UTENSÍLIOS, MOBILIÁRIO DE OFICINA, BANCADAS	849,31									849,31	849,31					
111	01	01	EQUIPAMENTO DE OFICINA, FERRAMENTAS E UTENSÍLIOS, FERRAMENTAS E MÁQUINAS-FERRAMENTAS, FERRAMENTAS E UTENSÍLIOS	5.705,33	1.316,27	678,11			678,11				1.002,00	5.389,06	1.002,00	6.381,44	994,39	678,11	-323,89
Total				14.023.030,01	2.339.836,18	992.099,79		241.336,13	1.233.435,92	96.918,21	4.387,20	662.578,92	12.251.664,38	763.885,34	15.195.159,51	2.903.495,13	1.192.129,50	563.658,55	

Prestação de Contas 2018 238

Mapa Síntese de Bens Inventariados

MAPA SÍNTESE DOS BENS INVENTARIADOS



CONTA IMOBILIZADO : 42.3.9 - Outros

Classificador Geral				Patrimônio Inicial		Acréscimos Patrimoniais				Diminuições Patrimoniais			Patrimônio Final		Variação Patrimonial			
Cl.	Tipo	Bem	Designação	Bruto	Líquido	Aquisições	Reavaliações e outras alterações	Grandes reparações ou beneficiações	Total	Abatas	Desvalorizações	Amortizações		Bruto	Líquido	Bruta	Líquida	
												Do exercício	Acumuladas					Total
(1)			(2)	(3)	(4)	(5)	(6)	(7)	(8=5+6+7)	(9)	(10)	(11)	(12)	(13=9+10+11)	(14=13-9-10)	(15=14-12)	(16=14-3)	(17=15-4)
107	09	03	EQUIPAMENTO DE CONFORTO, HIGIENE E DE UTILIZAÇÃO COMUM, EQUIPAMENTO SANITÁRIO, BEBIDOUROS	31.969,39	7.074,02			87,40	87,40			2.132,37	27.026,34	2.132,97	32.056,79	5.028,45	87,40	-2.045,57
107	09	04	EQUIPAMENTO DE CONFORTO, HIGIENE E DE UTILIZAÇÃO COMUM, EQUIPAMENTO SANITÁRIO, BOMBAS	604,35									604,35		604,35			
107	09	05	EQUIPAMENTO DE CONFORTO, HIGIENE E DE UTILIZAÇÃO COMUM, EQUIPAMENTO SANITÁRIO, LABORATÓRIOS	578,30									578,30		578,30			
107	09	99	EQUIPAMENTO DE CONFORTO, HIGIENE E DE UTILIZAÇÃO COMUM, EQUIPAMENTO SANITÁRIO, OUTRO MATERIAL DE USO ESPECÍFICO	52.999,06	4.199,06	42,89		181,26	223,35	40,74		2.433,86	51.193,12	2.474,60	53.181,67	1.988,55	182,61	-2.210,51
108	01	01	EQUIPAMENTO DE TRANSPORTE (EXCLUÍ VEÍCULOS AUTOMÓVEIS), MATERIAL BOLANTE OU DE TRANSPORTE, ATRELADOS	5.940,00									5.940,00		5.940,00			
108	01	02	EQUIPAMENTO DE TRANSPORTE (EXCLUÍ VEÍCULOS AUTOMÓVEIS), MATERIAL BOLANTE OU DE TRANSPORTE, BICICLETAS	2.646,10						132,00			2.514,10	132,00	2.514,10		-132,00	
108	01	99	EQUIPAMENTO DE TRANSPORTE (EXCLUÍ VEÍCULOS AUTOMÓVEIS), MATERIAL BOLANTE OU DE TRANSPORTE, OUTRO MATERIAL E EQUIPAMENTO DE TRANSPORTES	345,60									345,60		345,60			
109	01	99	EQUIPAMENTO PARA AGRICULTURA E JARDINAGEM, MÁQUINAS E EQUIPAMENTOS PARA PREPARAÇÃO DO SOLO E COLHEITAS, OUTRAS MÁQUINAS E EQUIPAMENTO DE USO ESPECÍFICO	2.353,20	1.666,84							294,13	980,49	294,13	2.353,20	1.372,71		-294,13
109	02	04	EQUIPAMENTO PARA AGRICULTURA E JARDINAGEM, EQUIPAMENTO PARA DEFESA CONTRA AS EPIDEMIAS, DOENÇAS E PRIO, ELECTROCUTORES DE INSECTOS	6.434,85									6.434,85		6.434,85			
109	02	99	EQUIPAMENTO PARA AGRICULTURA E JARDINAGEM, EQUIPAMENTO PARA DEFESA CONTRA AS EPIDEMIAS, DOENÇAS E PRIO, OUTRO EQUIPAMENTO DE USO ESPECÍFICO	3.107,86	1.851,59							427,31	1.683,58	427,31	3.107,86	1.424,28		-427,31
109	03	03	EQUIPAMENTO PARA AGRICULTURA E JARDINAGEM, UTENSÍLIOS E FERRAMENTAS PARA JARDINAGEM, COMPANHOES	23.584,85	12.616,18			495,94	495,94			3.989,36	14.667,83	3.989,36	24.080,79	9.122,96	495,94	-3.493,42
109	03	06	EQUIPAMENTO PARA AGRICULTURA E JARDINAGEM, UTENSÍLIOS E FERRAMENTAS PARA JARDINAGEM, UTENSÍLIOS E FERRAMENTAS DE USO ESPECÍFICO	340,99									340,99		340,99			
109	03	99	EQUIPAMENTO PARA AGRICULTURA E JARDINAGEM, UTENSÍLIOS E FERRAMENTAS PARA JARDINAGEM, OUTROS	156.491,30	96.152,66	5.451,83			5.451,83			18.459,19	78.797,83	18.459,19	161.942,33	82.144,50	5.451,83	-14.016,16
110	01	01	EQUIPAMENTO E MATERIAL PARA A INDÚSTRIA, EQUIPAMENTO DE PRODUÇÃO E DISTRIBUIÇÃO DE ENERGIA ELÉTRICA, APARELHOS DE MEDIDA, DE CONTROLO E OUTROS			37.172,57		39.061,83	76.234,40			7.159,93	7.159,93	7.159,93	76.234,40	69.074,47	76.234,40	69.074,47
110	01	99	EQUIPAMENTO E MATERIAL PARA A INDÚSTRIA, EQUIPAMENTO DE PRODUÇÃO E DISTRIBUIÇÃO DE ENERGIA ELÉTRICA, OUTRO EQUIPAMENTO DE USO ESPECÍFICO	2.211,88									2.211,88		2.211,88			
110	03	02	EQUIPAMENTO E MATERIAL PARA A INDÚSTRIA, EQUIPAMENTO PARA PURIFICAÇÃO DE ÁGUA, APARELHOS DE MEDIDA E CONTROLO	7.773,84									7.773,84		7.773,84			
110	03	04	EQUIPAMENTO E MATERIAL PARA A INDÚSTRIA, EQUIPAMENTO PARA PURIFICAÇÃO DE ÁGUA, MÁQUINAS DE FILTRAÇÃO	18.202,55									18.202,55		18.202,55			
110	03	05	EQUIPAMENTO E MATERIAL PARA A INDÚSTRIA, EQUIPAMENTO PARA PURIFICAÇÃO DE ÁGUA, UNIDADES DE COLOPO, DEPURAÇÃO E BOMBAGEM	99,76									99,76		99,76			
110	03	06	EQUIPAMENTO E MATERIAL PARA A INDÚSTRIA, EQUIPAMENTO PARA PURIFICAÇÃO DE ÁGUA, OUTRAS MÁQUINAS DE USO ESPECÍFICO	1.216.494,21									1.216.494,21		1.216.494,21			
110	04	01	EQUIPAMENTO E MATERIAL PARA A INDÚSTRIA, CONSTRUÇÕES DE PRÉ-FABRICADOS E EQUIPAMENTO PARA CONST.CIVIL, ANDARIMES	340,22									340,22		340,22			
Total				12.635.456,36	2.271.833,90	956.641,39		238.791,87	1.195.433,26	82.133,55	4.387,20	641.182,63	10.324.860,56	727.703,39	12.744.370,87	2.819.510,31	1.108.910,51	547.576,41

Prostação de Contas 2018

Mapa Síntese de Bens Inventariados

MAPA SÍNTESE DOS BENS INVENTARIADOS



CONTA IMOBILIZADO : 42.3.9 - Outras

Classificador Geral				Patrimônio Inicial		Acréscimos Patrimoniais				Diminuições Patrimoniais				Patrimônio Final		Variação Patrimonial		
Cl.	Tipo	Bem	Designação	Bruto	Líquido	Aquisições	Reavaliações e outras alterações	Grandes reparações ou melhorias	Total	Abates	Desvalorizações	Amortizações		Bruto	Líquido	Bruta	Líquida	
												Do exercício	Acumuladas					Total
(1)			(2)	(3)	(4)	(5)	(6)	(7)	(8)=(5)+(6)+(7)	(9)	(10)	(11)	(12)	(13)=(9)+(10)+(11)	(14)=(3)-(13)	(15)=(4)-(13)	(16)=(4)-(3)	(17)=(15)-(16)
10	06	03	EQUIPAMENTO DE CONFORTO, HIGIENE E DE UTILIZACAO COMUM, EQUIPAMENTO DE COZINHA, EQUIPAMENTO PARA PREPARACAO E FORNECIMENTO DE ALIMENTOS	58.284,80	5.949,47	4.150,26			4.150,26			2.005,55	54.340,68	2.005,55	62.435,06	8.094,39	4.150,26	2.144,71
10	06	04	EQUIPAMENTO DE CONFORTO, HIGIENE E DE UTILIZACAO COMUM, EQUIPAMENTO DE COZINHA, MÁQUINAS E APARELHOS DE COZINHA	115.562,56	15.667,34	10.236,37			10.236,37	6.384,08		4.963,37	98.464,51	11.357,45	119.404,65	20.940,34	3.642,29	5.273,00
10	06	05	EQUIPAMENTO DE CONFORTO, HIGIENE E DE UTILIZACAO COMUM, EQUIPAMENTO DE COZINHA, MOBILIÁRIO DE COZINHA	300.888,96	23.621,34	89,00			89,00			10.207,91	287.475,53	10.207,91	300.978,96	13.503,49	69,00	-10.118,91
10	06	06	EQUIPAMENTO DE CONFORTO, HIGIENE E DE UTILIZACAO COMUM, EQUIPAMENTO DE COZINHA, TALHERES E UTENSÍLIOS DE COZINHA	104.465,83	119,89					50,57		90,00	104.415,27	140,57	124.465,26	28,99	-50,57	-50,00
10	06	99	EQUIPAMENTO DE CONFORTO, HIGIENE E DE UTILIZACAO COMUM, EQUIPAMENTO DE COZINHA, OUTRO MATERIAL, APARELHOS E UTENSÍLIOS DE USO ESPECÍFICO	30.893,96	630,43	7,31			7,31			451,25	30.714,78	451,25	30.901,27	186,49	7,31	-443,94
10	07	01	EQUIPAMENTO DE CONFORTO, HIGIENE E DE UTILIZACAO COMUM, EQUIPAMENTO DE TRATAMENTO DE ROUPA, FERROS DE ENGOMAR	261,10									261,10		261,10			
10	07	02	EQUIPAMENTO DE CONFORTO, HIGIENE E DE UTILIZACAO COMUM, EQUIPAMENTO DE TRATAMENTO DE ROUPA, MÁQUINAS DE COSTURA	508,94									508,94		508,94			
10	07	03	EQUIPAMENTO DE CONFORTO, HIGIENE E DE UTILIZACAO COMUM, EQUIPAMENTO DE TRATAMENTO DE ROUPA, MÁQUINAS DE ENGOMAR	4.984,00									4.984,00		4.984,00			
10	07	04	EQUIPAMENTO DE CONFORTO, HIGIENE E DE UTILIZACAO COMUM, EQUIPAMENTO DE TRATAMENTO DE ROUPA, MÁQUINAS DE LAVAR ROUPA	12.054,13	568,95	985,88			985,88	530,51		1.042,49	11.896,16	1.573,00	12.509,50	513,34	455,37	-56,61
10	07	05	EQUIPAMENTO DE CONFORTO, HIGIENE E DE UTILIZACAO COMUM, EQUIPAMENTO DE TRATAMENTO DE ROUPA, MÁQUINAS DE SECAR ROUPA	9.393,75	275,24							48,59	9.167,10	48,59	9.393,75	226,65		-48,59
10	07	06	EQUIPAMENTO DE CONFORTO, HIGIENE E DE UTILIZACAO COMUM, EQUIPAMENTO DE TRATAMENTO DE ROUPA, TÁBUAS DE ENGOMAR	1.639,85									1.639,85		1.639,85			
10	07	07	EQUIPAMENTO DE CONFORTO, HIGIENE E DE UTILIZACAO COMUM, EQUIPAMENTO DE TRATAMENTO DE ROUPA, TANQUES DE LAVAR ROUPA	101,84									101,84		101,84			
10	07	99	EQUIPAMENTO DE CONFORTO, HIGIENE E DE UTILIZACAO COMUM, EQUIPAMENTO DE TRATAMENTO DE ROUPA, OUTRO MATERIAL E UTENSÍLIOS DE USO ESPECÍFICO	1.936,00									1.936,00		1.936,00			
10	08	01	EQUIPAMENTO DE CONFORTO, HIGIENE E DE UTILIZACAO COMUM, EQUIPAMENTO DE LIMPEZA, ASPIRADORES	101.668,53	20.602,29	5.112,40		1.256,02	6.368,62	164,13		7.354,84	88.256,95	7.518,97	107.873,02	18.616,07	6.204,49	-886,22
10	08	03	EQUIPAMENTO DE CONFORTO, HIGIENE E DE UTILIZACAO COMUM, EQUIPAMENTO DE LIMPEZA, ENCRADADORAS	16.091,84	243,54	2.062,94			2.062,94			484,20	19.332,50	484,20	21.154,78	1.822,28	2.062,94	1.578,74
10	08	04	EQUIPAMENTO DE CONFORTO, HIGIENE E DE UTILIZACAO COMUM, EQUIPAMENTO DE LIMPEZA, SECADORAS	2.855,97									2.855,97		2.855,97			
10	08	05	EQUIPAMENTO DE CONFORTO, HIGIENE E DE UTILIZACAO COMUM, EQUIPAMENTO DE LIMPEZA, TOMBALHEIROS	227,70									227,70		227,70			
10	08	99	EQUIPAMENTO DE CONFORTO, HIGIENE E DE UTILIZACAO COMUM, EQUIPAMENTO DE LIMPEZA, OUTROS APARELHOS E UTENSÍLIOS DE USO ESPECÍFICO	51.894,47	2.101,36	3.732,44		1.616,15	5.348,59	936,17		1.283,60	51.450,74	1.829,97	57.706,89	6.256,15	4.812,42	4.064,79
10	09	01	EQUIPAMENTO DE CONFORTO, HIGIENE E DE UTILIZACAO COMUM, EQUIPAMENTO SANITÁRIO, RACIAS	56,01									56,01		56,01			
10	09	02	EQUIPAMENTO DE CONFORTO, HIGIENE E DE UTILIZACAO COMUM, EQUIPAMENTO SANITÁRIO, BALDES	3.928,34	356,59	4,74			4,74			183,91	3.755,66	183,91	3.933,08	177,42	4,74	-179,17
Total				11.101.950,04	2.148.373,35	513.975,70		188.965,44	1.112.941,14	81.960,91	4.397,20	605.285,89	9.480.188,80	691.633,89	10.129.543,19	2.648.354,39	1.026.593,13	500.981,04

prestação de Contas 2018 236



CONTA INABILITADO : 42.3.9 - Outros

Classificador Geral				Património inicial		Acréscimos Patrimoniais				Diminuições Patrimoniais			Património Final		Variação Patrimonial			
Cl.	Tipo	Bem	Designação	Bruto	Líquido	Aquisições	Reavaliações e outras alterações	Grandes reparações ou beneficiações	Total	Atas	Desvalorizações	Amortizações			Bruto	Líquido	Bruta	Líquida
												Do exercício	Acumuladas	Total				
(1)			(2)	(3)	(4)	(5)	(6)	(7)	(8=5+6+7)	(9)	(10)	(11)	(12)	(13=9+10+11)	(14=3+8-10)	(15=14-12)	(16=14-3)	(17=15-4)
107	04	02	EQUIPAMENTO DE CONFORTO, HIGIENE E DE UTILIZACAO COMM, EQUIP. DE AR CONDICIONADO E DE CIRCULACAO DE AR, CLIMATIZADORES	29.907,48	29.395,95	8.179,41			8.179,41			3.823,59	4.135,12	3.823,59	38.086,83	33.951,77	8.179,41	4.355,82
107	04	04	EQUIPAMENTO DE CONFORTO, HIGIENE E DE UTILIZACAO COMM, EQUIP. DE AR CONDICIONADO E DE CIRCULACAO DE AR, DESUMIDIFICADORES	29.133,81		378,00			378,00			63,00	29.196,51	63,00	29.511,31	315,00	378,00	315,00
107	04	06	EQUIPAMENTO DE CONFORTO, HIGIENE E DE UTILIZACAO COMM, EQUIP. DE AR CONDICIONADO E DE CIRCULACAO DE AR, EQUIPAMENTO DE PURIFICACAO DE AR	51.359,12	50.824,13							6.419,88	6.954,87	6.419,88	51.359,12	44.404,25		-6.419,88
107	04	07	EQUIPAMENTO DE CONFORTO, HIGIENE E DE UTILIZACAO COMM, EQUIP. DE AR CONDICIONADO E DE CIRCULACAO DE AR, EXAUSTORES	11.075,44	4.200,15							950,63	8.025,92	950,63	11.075,44	3.249,52		-950,63
107	04	11	EQUIPAMENTO DE CONFORTO, HIGIENE E DE UTILIZACAO COMM, EQUIP. DE AR CONDICIONADO E DE CIRCULACAO DE AR, SECCADORES	22.730,83	4.513,75	3.170,31		156,83	3.327,14	375,11		4.955,01	22.837,03	5.370,12	25.682,51	2.845,88	2.852,03	-1.667,87
107	04	14	EQUIPAMENTO DE CONFORTO, HIGIENE E DE UTILIZACAO COMM, EQUIP. DE AR CONDICIONADO E DE CIRCULACAO DE AR, VENTILADORES	156.202,78	10.657,18							7.308,09	152.653,69	7.308,09	156.202,78	3.549,09		-7.308,09
107	04	99	EQUIPAMENTO DE CONFORTO, HIGIENE E DE UTILIZACAO COMM, EQUIP. DE AR CONDICIONADO E DE CIRCULACAO DE AR, OUTRO EQUIPAMENTO E MATERIAL DE USO ESPECIFICO	24.853,09	13.291,66	35.298,89			35.298,89			3.117,73	14.679,16	3.117,73	60.151,69	45.472,82	35.298,89	32.181,16
107	05	01	EQUIPAMENTO DE CONFORTO, HIGIENE E DE UTILIZACAO COMM, EQUIP. DE AQUECIMENTO DE AMBIENTE E AQUECEDORES DE AGUA DOM., ALIMENTADORES	168.047,14	3.409,11							430,66	165.068,69	430,66	168.047,14	2.978,45		-430,66
107	05	02	EQUIPAMENTO DE CONFORTO, HIGIENE E DE UTILIZACAO COMM, EQUIP. DE AQUECIMENTO DE AMBIENTE E AQUECEDORES DE AGUA DOM., AQUECEDORES	896,79		1.447,10			1.447,10			1.039,37	1.936,16	1.039,37	2.343,89	407,73	1.447,10	407,73
107	05	03	EQUIPAMENTO DE CONFORTO, HIGIENE E DE UTILIZACAO COMM, EQUIP. DE AQUECIMENTO DE AMBIENTE E AQUECEDORES DE AGUA DOM., CALORIFRAS	150.312,73	16.074,01	193,73			193,73			8.360,00	142.596,72	8.360,00	150.506,46	7.907,74	193,73	-8.166,27
107	05	04	EQUIPAMENTO DE CONFORTO, HIGIENE E DE UTILIZACAO COMM, EQUIP. DE AQUECIMENTO DE AMBIENTE E AQUECEDORES DE AGUA DOM., CALORIFICOS	1.863,20	502,76	785,82			785,82			1.223,10	2.584,24	1.223,10	2.649,72	65,46	785,82	-437,28
107	05	05	EQUIPAMENTO DE CONFORTO, HIGIENE E DE UTILIZACAO COMM, EQUIP. DE AQUECIMENTO DE AMBIENTE E AQUECEDORES DE AGUA DOM., COLECTORES SOLARES	6.466,40	5.966,02							461,83	962,26	461,83	6.466,40	5.504,14		-461,83
107	05	08	EQUIPAMENTO DE CONFORTO, HIGIENE E DE UTILIZACAO COMM, EQUIP. DE AQUECIMENTO DE AMBIENTE E AQUECEDORES DE AGUA DOM., ESQUENTADORES	3.105,85	1.423,70	6.106,07			6.106,07			392,30	2.073,65	392,30	9.211,12	7.137,47	6.106,07	5.713,77
107	05	11	EQUIPAMENTO DE CONFORTO, HIGIENE E DE UTILIZACAO COMM, EQUIP. DE AQUECIMENTO DE AMBIENTE E AQUECEDORES DE AGUA DOM., FURNOS	1.047,28	741,82							130,92	436,38	130,92	1.047,28	610,50		-130,92
107	05	13	EQUIPAMENTO DE CONFORTO, HIGIENE E DE UTILIZACAO COMM, EQUIP. DE AQUECIMENTO DE AMBIENTE E AQUECEDORES DE AGUA DOM., PAINÉIS SOLARES	88.100,74	63.874,66	7.098,63			7.098,63			6.335,09	30.556,17	6.335,09	95.189,37	64.643,20	7.098,63	763,54
107	05	99	EQUIPAMENTO DE CONFORTO, HIGIENE E DE UTILIZACAO COMM, EQUIP. DE AQUECIMENTO DE AMBIENTE E AQUECEDORES DE AGUA DOM., OUTRO EQUIPAMENTO DE USO ESPECIFICO	46.734,26	6.197,17							1.975,67	40.582,76	1.975,67	46.734,26	4.171,50		-1.975,67
107	06	02	EQUIPAMENTO DE CONFORTO, HIGIENE E DE UTILIZACAO COMM, EQUIPAMENTO DE COZINHA, EQUIPAMENTO FRIGORIFICO E DE REFRIGERACAO	146.009,07	19.411,88	9.737,86		256,30	9.994,16			5.007,79	131.604,98	5.007,79	156.004,43	24.399,45	9.994,16	4.987,57
Total				10.261.200,48	2.078.134,61	887.594,16		196.093,27	1.083.687,43	74.285,35	4.387,20	577.159,87	8.688.227,51	655.832,50	11.266.215,36	2.577.987,85	1.005.014,88	499.863,24

h
 # [Handwritten signature] 29 [Handwritten signature] 235

Mapa Síntese de Bens Inventariados

MAPA SÍNTESE DOS BENS INVENTARIADOS



CONTA MOBILIÁRIO : 42.3.9 - Outros

Classificador Geral				Património inicial		Acréscimos Patrimoniais				Diminuições Patrimoniais			Património Final		Variação Patrimonial			
Cl.	Tipo	Ben	Designação	Bruto	Líquido	Aquisições	Reavaliações e outras alterações	Grandes reparações ou beneficiações	Total	Ahetas	Desvalorizações	Amortizações			Bruto	Líquido	Bruta	Líquida
												Do exercício	Acumuladas	Total				
(1)			(2)	(3)	(4)	(5)	(6)	(7)	(8=5+6+7)	(9)	(10)	(11)	(12)	(13=9+10+11)	(14=3+8-10)	(15=4-12)	(16=14-3)	(17=15-4)
107	01	24	EQUIPAMENTO DE CONFORTO, HIGIENE E DE UTILIZACAO COMM, MOBILIÁRIO E EQUIPAMENTO COMM(EXCETO MOBILIÁRIO DE ESCPL.), SOPHES	15.957,73	1.499,54							492,48	14.951,67	492,48	15.957,73	1.006,06		-492,48
107	01	25	EQUIPAMENTO DE CONFORTO, HIGIENE E DE UTILIZACAO COMM, MOBILIÁRIO E EQUIPAMENTO COMM(EXCETO MOBILIÁRIO DE ESCPL.), TOCADORES	151,74									151,74		151,74			
107	01	26	EQUIPAMENTO DE CONFORTO, HIGIENE E DE UTILIZACAO COMM, MOBILIÁRIO E EQUIPAMENTO COMM(EXCETO MOBILIÁRIO DE ESCPL.), VITRINAS	24.820,53	148,80	338,25			338,25			119,78	24.791,51	119,78	25.158,78	36,27	338,25	218,47
107	01	39	EQUIPAMENTO DE CONFORTO, HIGIENE E DE UTILIZACAO COMM, MOBILIÁRIO E EQUIPAMENTO COMM(EXCETO MOBILIÁRIO DE ESCPL.), OUTRO MOBILIÁRIO E EQUIPAMENTO	686.266,26	170.944,39	158.414,39		5.487,84	163.902,23	461,31		46.064,18	558.924,75	46.505,50	849.707,18	290.782,43	163.440,92	117.638,04
107	02	04	EQUIPAMENTO DE CONFORTO, HIGIENE E DE UTILIZACAO COMM, ARTIGOS E UTENSILIOS DE DECORAÇÃO E CONFORTO, CARPETES	400,00									400,00		400,00			
107	02	06	EQUIPAMENTO DE CONFORTO, HIGIENE E DE UTILIZACAO COMM, ARTIGOS E UTENSILIOS DE DECORAÇÃO E CONFORTO, CINGEIROS	9.264,22		450,18			450,18	44,04		112,56	9.332,74	156,60	9.670,36	33,62	406,14	337,62
107	02	08	EQUIPAMENTO DE CONFORTO, HIGIENE E DE UTILIZACAO COMM, ARTIGOS E UTENSILIOS DE DECORAÇÃO E CONFORTO, COBERTORES	313,19									313,19		313,19			
107	02	14	EQUIPAMENTO DE CONFORTO, HIGIENE E DE UTILIZACAO COMM, ARTIGOS E UTENSILIOS DE DECORAÇÃO E CONFORTO, LENÇÓIS	947,26									947,26		947,26			
107	02	15	EQUIPAMENTO DE CONFORTO, HIGIENE E DE UTILIZACAO COMM, ARTIGOS E UTENSILIOS DE DECORAÇÃO E CONFORTO, QUADROS E MOLDURAS	15.604,82	2.961,57							1.493,71	14.136,94	1.493,71	15.604,82	1.467,86		-1.493,71
107	02	16	EQUIPAMENTO DE CONFORTO, HIGIENE E DE UTILIZACAO COMM, ARTIGOS E UTENSILIOS DE DECORAÇÃO E CONFORTO, REPOSTEIROS, TOLDOS, ESTORES, CORTINAS E CORTINADOS	36.593,04	14.426,46	9.445,90			9.445,90			10.371,92	34.538,92	10.371,92	46.038,94	11.500,44	9.445,90	-2.926,02
107	02	17	EQUIPAMENTO DE CONFORTO, HIGIENE E DE UTILIZACAO COMM, ARTIGOS E UTENSILIOS DE DECORAÇÃO E CONFORTO, SACOS-CAMA	669,73									669,73		669,73			
107	02	20	EQUIPAMENTO DE CONFORTO, HIGIENE E DE UTILIZACAO COMM, ARTIGOS E UTENSILIOS DE DECORAÇÃO E CONFORTO, VASOS	5.502,87									5.502,87		5.502,87			
107	02	39	EQUIPAMENTO DE CONFORTO, HIGIENE E DE UTILIZACAO COMM, ARTIGOS E UTENSILIOS DE DECORAÇÃO E CONFORTO, OUTROS ARTIGOS E UTENSILIOS	40.845,42	328,24	547,97			547,97	60,50		351,08	40.807,94	411,58	41.333,03	525,13	487,47	166,89
107	03	02	EQUIPAMENTO DE CONFORTO, HIGIENE E DE UTILIZACAO COMM, EQUIPAMENTO E DISPOSITIVOS DE ILUMINAÇÃO(INCLUIDIS.P.DE ILM), ARMADILHAS PARA LÂMPADAS FLOUORESCENTES	78.690,85	4.390,51			1.995,97	1.995,97			3.379,59	77.680,03	3.379,59	80.686,91	3.016,89	1.995,97	-1.383,62
107	03	03	EQUIPAMENTO DE CONFORTO, HIGIENE E DE UTILIZACAO COMM, EQUIPAMENTO E DISPOSITIVOS DE ILUMINAÇÃO(INCLUIDIS.P.DE ILM), CANDEIROS, GLOBOS, LUSTRES, PRA-FONIER	13.741,75									13.741,75		13.741,75			
107	03	06	EQUIPAMENTO DE CONFORTO, HIGIENE E DE UTILIZACAO COMM, EQUIPAMENTO E DISPOSITIVOS DE ILUMINAÇÃO(INCLUIDIS.P.DE ILM), PROJECTORES E ILUMINADORES	181.407,16	51.817,52			6.786,16	6.786,16			10.217,83	148.607,47	10.217,83	188.183,32	48.385,85	6.786,16	-3.431,67
107	03	39	EQUIPAMENTO DE CONFORTO, HIGIENE E DE UTILIZACAO COMM, EQUIPAMENTO E DISPOSITIVOS DE ILUMINAÇÃO(INCLUIDIS.P.DE ILM), OUTRO EQUIPAMENTO E DISPOSITIVO DE ILUMINAÇÃO	1.295.429,03	186.140,41	204.276,77		63.206,72	267.483,49			60.176,48	1.169.463,10	60.176,48	1.562.912,52	393.445,42	267.483,49	207.317,01
107	04	01	EQUIPAMENTO DE CONFORTO, HIGIENE E DE UTILIZACAO COMM, EQUIP. DE AR CONDICIONADO E DE CIRCULAÇÃO DE AR, APARELHOS DE AR CONDICIONADO	235.703,27	29.553,70	32.671,32			32.671,32			5.324,92	211.474,49	5.324,92	268.374,59	56.900,10	32.671,32	27.346,40
Total				9.323.154,42	1.847.295,66	815.199,14		109.676,14	1.010.877,28	73.910,24	4.387,20	525.125,26	7.929.360,80	603.422,70	10.255.734,26	2.326.373,46	892.575,84	478.077,80

Prestação de Contas 2018 234



CONTA INMOBILIZADO : 42.3.9 - Outros

Classificador Geral				Patrimônio Inicial		Acréscimos Patrimoniais				Diminuições Patrimoniais			Patrimônio Final		Variação Patrimonial			
Cl.	Tip.	Em	Designação	Bruto	Líquido	Aquisições	Reavaliações e outras alterações	Grandes reparações ou beneficiações	Total	Abates	Desvalorizações	Amortizações		Bruto	Líquido	Bruta	Líquida	
												Do exercício	Acumuladas					Total
(1)	(2)	(3)	(4)	(5)	(6)	(7)	(8=5+6+7)	(9)	(10)	(11)	(12)	(13=9+10+11)	(14=9+8-9-10)	(15=14-12)	(16=14-3)	(17=15-4)		
10	01	03	EQUIPAMENTO DE CONFORTO, HIGIENE E DE UTILIZACAO COMM, MOBILIÁRIO E EQUIPAMENTO COMM(EXCLUÍ MOBILIÁRIO DE ESCL.), BANCOS	180.071,19	21.321,55	3.498,00			3.498,00			9.634,63	268.384,28	9.634,65	283.569,19	15.184,50	3.498,00	-6.136,45
10	01	04	EQUIPAMENTO DE CONFORTO, HIGIENE E DE UTILIZACAO COMM, MOBILIÁRIO E EQUIPAMENTO COMM(EXCLUÍ MOBILIÁRIO DE ESCL.), BANIS	683,02	186,35							50,86	547,53	50,86	683,02	135,49		-50,86
10	01	05	EQUIPAMENTO DE CONFORTO, HIGIENE E DE UTILIZACAO COMM, MOBILIÁRIO E EQUIPAMENTO COMM(EXCLUÍ MOBILIÁRIO DE ESCL.), BELICHES	1.641,60									1.641,60		1.641,60			
10	01	06	EQUIPAMENTO DE CONFORTO, HIGIENE E DE UTILIZACAO COMM, MOBILIÁRIO E EQUIPAMENTO COMM(EXCLUÍ MOBILIÁRIO DE ESCL.), BENGALIEIRAS	4.404,17	1.472,93							488,26	3.429,50	488,26	4.404,17	974,67		-488,26
10	01	07	EQUIPAMENTO DE CONFORTO, HIGIENE E DE UTILIZACAO COMM, MOBILIÁRIO E EQUIPAMENTO COMM(EXCLUÍ MOBILIÁRIO DE ESCL.), CADERNAS	180.477,54	714,66	903,31			903,31	50,63		676,84	180.399,07	727,49	181.330,20	941,13	652,66	226,47
10	01	08	EQUIPAMENTO DE CONFORTO, HIGIENE E DE UTILIZACAO COMM, MOBILIÁRIO E EQUIPAMENTO COMM(EXCLUÍ MOBILIÁRIO DE ESCL.), CAMEAS	3.918,84									3.918,84		3.918,84			
10	01	09	EQUIPAMENTO DE CONFORTO, HIGIENE E DE UTILIZACAO COMM, MOBILIÁRIO E EQUIPAMENTO COMM(EXCLUÍ MOBILIÁRIO DE ESCL.), COFRES	4.217,80	1.413,60							260,99	3.065,19	260,99	4.217,80	1.152,61		-260,99
10	01	10	EQUIPAMENTO DE CONFORTO, HIGIENE E DE UTILIZACAO COMM, MOBILIÁRIO E EQUIPAMENTO COMM(EXCLUÍ MOBILIÁRIO DE ESCL.), COLCHÕES	11.100,41	662,62	5,43			5,43			346,62	10.784,41	346,62	11.105,84	321,43	5,43	-341,19
10	01	11	EQUIPAMENTO DE CONFORTO, HIGIENE E DE UTILIZACAO COMM, MOBILIÁRIO E EQUIPAMENTO COMM(EXCLUÍ MOBILIÁRIO DE ESCL.), CÔMODAS	385,00									385,00		385,00			
10	01	13	EQUIPAMENTO DE CONFORTO, HIGIENE E DE UTILIZACAO COMM, MOBILIÁRIO E EQUIPAMENTO COMM(EXCLUÍ MOBILIÁRIO DE ESCL.), ESCADAS/ESCADOTES	13.578,63	5.127,01	251,78			251,78	667,9		1.294,58	9.676,05	1.364,33	13.760,26	4.084,21	182,03	-1.042,80
10	01	14	EQUIPAMENTO DE CONFORTO, HIGIENE E DE UTILIZACAO COMM, MOBILIÁRIO E EQUIPAMENTO COMM(EXCLUÍ MOBILIÁRIO DE ESCL.), ESCRIVANINHAS	102,73									102,73		102,73			
10	01	15	EQUIPAMENTO DE CONFORTO, HIGIENE E DE UTILIZACAO COMM, MOBILIÁRIO E EQUIPAMENTO COMM(EXCLUÍ MOBILIÁRIO DE ESCL.), ESPELHOS	8.387,04	1.083,30	112,12			112,12	47,00		197,17	7.463,93	244,17	8.452,18	938,25	65,12	-85,03
10	01	16	EQUIPAMENTO DE CONFORTO, HIGIENE E DE UTILIZACAO COMM, MOBILIÁRIO E EQUIPAMENTO COMM(EXCLUÍ MOBILIÁRIO DE ESCL.), ESTANTES	205.787,20	6.235,81					339,70		3.685,60	202.907,28	4.035,30	205.457,50	2.550,21	-309,70	-3.685,60
10	01	19	EQUIPAMENTO DE CONFORTO, HIGIENE E DE UTILIZACAO COMM, MOBILIÁRIO E EQUIPAMENTO COMM(EXCLUÍ MOBILIÁRIO DE ESCL.), MAPAS	12.810,46	11.369,64							1.491,35	2.932,17	1.491,35	12.810,46	9.878,29		-1.491,35
10	01	20	EQUIPAMENTO DE CONFORTO, HIGIENE E DE UTILIZACAO COMM, MOBILIÁRIO E EQUIPAMENTO COMM(EXCLUÍ MOBILIÁRIO DE ESCL.), MESAS	203.691,87	36.679,60	961,27		142,59	1.103,85	96,70		12.378,12	179.291,69	12.474,82	204.699,02	25.405,33	1.007,15	-11.074,27
10	01	21	EQUIPAMENTO DE CONFORTO, HIGIENE E DE UTILIZACAO COMM, MOBILIÁRIO E EQUIPAMENTO COMM(EXCLUÍ MOBILIÁRIO DE ESCL.), PAPELEIRAS	136.628,91	30.787,58	6.742,22			6.742,22			12.530,22	118.371,55	12.530,22	143.371,13	24.999,59	6742,22	-5.788,00
10	01	22	EQUIPAMENTO DE CONFORTO, HIGIENE E DE UTILIZACAO COMM, MOBILIÁRIO E EQUIPAMENTO COMM(EXCLUÍ MOBILIÁRIO DE ESCL.), PRATELEIRAS	446,22									446,22		446,22			
10	01	23	EQUIPAMENTO DE CONFORTO, HIGIENE E DE UTILIZACAO COMM, MOBILIÁRIO E EQUIPAMENTO COMM(EXCLUÍ MOBILIÁRIO DE ESCL.), SECRETÁRIAS	9.963,99	217,38					101,99		217,38	9.862,00	319,36	9.862,00		-101,99	-217,38
Total				6.670.945,23	1.383.063,52	409.054,36		118.201,45	527.255,91	73.344,39	4.397,20	385.020,72	5.601.725,04	462.752,31	7.120.369,45	1.518.644,39	449.524,22	135.560,97

Handwritten signatures and initials at the bottom right of the page, including a large signature and the number 233.

Mapa Síntese de Bens Inventariados

MAPA SÍNTESE DOS BENS INVENTARIADOS



CONTA IMOBILIZADO : 42.3.9 - Outros

Classificador Geral			Patrimônio Inicial		Acréscimos Patrimoniais				Diminuições Patrimoniais				Patrimônio Final		Variação Patrimonial			
Cl.	Tipo	Em	Designação		Aquisições	Reavaliações e outras alterações	Grandes reparações ou melhorias	Total	Ativos	Desvalorizações	Amortizações		Total	Bruto	Líquido	Bruta	Líquida	
			(1)	(2)							(11)	(12)						(13=9+10+11)
(1)	(2)	(3)	(4)	(5)	(6)	(7)	(8=5+6+7)	(9)	(10)	(11)	(12)	(13=9+10+11)	(14=3+8-9-10)	(15=14-12)	(16=14-3)	(17=15-4)		
106	04	99	EQUIPAMENTO E MATERIAL RECREATIVO, DESPORTIVO, EDUCACAO, CULTO, INSTRUMENTOS MUSICAIS, INCLUSIVE EQUIPAMENTO DE ORQUESTRA, OUTROS INSTRUMENTOS E APARELHOS MUSICAIS	39.985,77							39.985,77		39.985,77					
106	05	01	EQUIPAMENTO E MATERIAL RECREATIVO, DESPORTIVO, EDUCACAO, CULTO, LIVROS, PUBLICAÇÕES E DOCUMENTOS, CARTAS FOTOGRAFICAS	37,19	32,16						5,03		37,19	32,16				
106	05	01	EQUIPAMENTO E MATERIAL RECREATIVO, DESPORTIVO, EDUCACAO, CULTO, LIVROS, PUBLICAÇÕES E DOCUMENTOS, CARTAS FOTOGRAFICAS	5.105,35	5.033,80						51,10	122,65	51,10	5.105,35	4.912,70		-51,10	
106	05	03	EQUIPAMENTO E MATERIAL RECREATIVO, DESPORTIVO, EDUCACAO, CULTO, LIVROS, PUBLICAÇÕES E DOCUMENTOS, DOCUMENTOS COM VALOR HISTÓRICO	970,85	963,81							7,14		970,85	963,81			
106	05	04	EQUIPAMENTO E MATERIAL RECREATIVO, DESPORTIVO, EDUCACAO, CULTO, LIVROS, PUBLICAÇÕES E DOCUMENTOS, ENCICLOPÉDIAS	8.076,45	8.076,45				118,10			118,10	7.958,35	7.958,35	-118,10	-118,10		
106	05	06	EQUIPAMENTO E MATERIAL RECREATIVO, DESPORTIVO, EDUCACAO, CULTO, LIVROS, PUBLICAÇÕES E DOCUMENTOS, LIVROS	374.156,14	371.710,50	509,72	3.293,15	3.762,87	1.381,81		25,23	2.470,87	1.447,19	376.537,10	374.065,23	2.380,26	2.355,73	
106	05	07	EQUIPAMENTO E MATERIAL RECREATIVO, DESPORTIVO, EDUCACAO, CULTO, LIVROS, PUBLICAÇÕES E DOCUMENTOS, MAPAS	253,69	253,69									253,69	253,69			
106	05	08	EQUIPAMENTO E MATERIAL RECREATIVO, DESPORTIVO, EDUCACAO, CULTO, LIVROS, PUBLICAÇÕES E DOCUMENTOS, REVISTAS CIENTÍFICAS E TÉCNICAS	1.045,17	452,38						25,01	617,80	25,01	1.045,17	407,37		-25,01	
106	05	09	EQUIPAMENTO E MATERIAL RECREATIVO, DESPORTIVO, EDUCACAO, CULTO, LIVROS, PUBLICAÇÕES E DOCUMENTOS, ROTEIROS	18,85	18,85									18,85	18,85			
106	05	99	EQUIPAMENTO E MATERIAL RECREATIVO, DESPORTIVO, EDUCACAO, CULTO, LIVROS, PUBLICAÇÕES E DOCUMENTOS, OUTRAS PUBLICAÇÕES E DOCUMENTOS	536,23	536,23									536,23	536,23			
106	06	04	EQUIPAMENTO E MATERIAL RECREATIVO, DESPORTIVO, EDUCACAO, CULTO, OBRAS DE ARTE, MÓVEIS ANTIGOS, COLEÇÕES E ANTIQUIDADES, ARTESANATO	303,81	151,92						151,89	303,81	151,92	303,81			-151,92	
106	06	06	EQUIPAMENTO E MATERIAL RECREATIVO, DESPORTIVO, EDUCACAO, CULTO, OBRAS DE ARTE, MÓVEIS ANTIGOS, COLEÇÕES E ANTIQUIDADES, CADÉTIRES	375,00	375,00									375,00	375,00			
106	06	09	EQUIPAMENTO E MATERIAL RECREATIVO, DESPORTIVO, EDUCACAO, CULTO, OBRAS DE ARTE, MÓVEIS ANTIGOS, COLEÇÕES E ANTIQUIDADES, ESCULTURAS	3,00	3,00									3,00	3,00			
106	06	19	EQUIPAMENTO E MATERIAL RECREATIVO, DESPORTIVO, EDUCACAO, CULTO, OBRAS DE ARTE, MÓVEIS ANTIGOS, COLEÇÕES E ANTIQUIDADES, OBJECTOS DE ARTE (NÃO INCLUI ART. ECLESIASTICOS NAT. CULTURAL)	126,00	126,00									126,00	126,00			
106	06	25	EQUIPAMENTO E MATERIAL RECREATIVO, DESPORTIVO, EDUCACAO, CULTO, OBRAS DE ARTE, MÓVEIS ANTIGOS, COLEÇÕES E ANTIQUIDADES, QUADROS	520,00	520,00									520,00	520,00			
106	06	99	EQUIPAMENTO E MATERIAL RECREATIVO, DESPORTIVO, EDUCACAO, CULTO, OBRAS DE ARTE, MÓVEIS ANTIGOS, COLEÇÕES E ANTIQUIDADES, OUTROS	550,00	550,00									550,00	550,00			
10	01	01	EQUIPAMENTO DE CONFORTO, HIGIENE E DE UTILIZACAO COMUM, MOBILIÁRIO E EQUIPAMENTO COMUM (EXCLUI MOBILIÁRIO DE ESCRI.)			2.885,58		2.885,58			30,06	30,06	30,06	2.885,58	2.885,58	2.885,58	2.885,58	
10	01	02	EQUIPAMENTO DE CONFORTO, HIGIENE E DE UTILIZACAO COMUM, MOBILIÁRIO E EQUIPAMENTO COMUM (EXCLUI MOBILIÁRIO DE ESCRI.), ARMÁRIOS	871.465,17	14.235,39	25.411,55	50.251,22	77.662,77	276,15		17.189,25	874.142,88	17.465,40	948.851,79	74.708,91	77.386,62	60.473,52	
Total				5.592.539,00	1.265.811,48	395.580,23		118.058,87	514.639,10	72.638,61	4.387,20	341.758,88	4.598.134,01	418.783,89	6.030.152,29	1.432.018,28	437.613,29	166.206,80

Handwritten signatures and initials in blue ink at the bottom right of the page.



CONTA IMOBILIZADO : 42.3.9 - Outros

Classificador Geral				Patrimônio inicial		Acréscimos Patrimoniais				Diminuições Patrimoniais				Patrimônio Final		Variação Patrimonial			
Cl.	Tipo	Dem	Designação	Bruto	Líquido	Aquisições	Reavaliações e outras alterações	Grandes reparações ou melhorias	Total	Abates	Desvalorizações	Amortizações		Total	Bruto	Líquido	Bruta	Líquida	
												Do exercício	Acumuladas						
(1)	(2)	(3)	(4)	(5)	(6)	(7)	(8+9+6+7)	(9)	(10)	(11)	(12)	(13+9+10+11)	(14+3+9-3-10)	(15+14-12)	(16+14-3)	(17+15-4)			
106	03	05	EQUIPAMENTO E MATERIAL RECREATIVO, DESPORTIVO, EDUCACAO, CULTO , EQUIPAMENTO E MATERIAL AUDIO-VISUAL , COMPACT-DISC	9.888,74	282,67							84,83	9.650,91	84,83	9.888,74	157,84		-84,83	
106	03	06	EQUIPAMENTO E MATERIAL RECREATIVO, DESPORTIVO, EDUCACAO, CULTO , EQUIPAMENTO E MATERIAL AUDIO-VISUAL , DISCOS			2.196,78			2.196,78			1.096,11	1.096,11	1.096,11	2.196,78	1.100,67	2.196,78	1.100,67	
106	03	07	EQUIPAMENTO E MATERIAL RECREATIVO, DESPORTIVO, EDUCACAO, CULTO , EQUIPAMENTO E MATERIAL AUDIO-VISUAL , ECRÃS	4.645,56	93,74							75,00	4.626,82	75,00	4.645,56	18,74		-75,00	
106	03	08	EQUIPAMENTO E MATERIAL RECREATIVO, DESPORTIVO, EDUCACAO, CULTO , EQUIPAMENTO E MATERIAL AUDIO-VISUAL , FILMES	4.921,67						281,00			4.650,67	281,00	4.650,67			-281,00	
106	03	10	EQUIPAMENTO E MATERIAL RECREATIVO, DESPORTIVO, EDUCACAO, CULTO , EQUIPAMENTO E MATERIAL AUDIO-VISUAL , GRAVADORES	1.049,92									1.049,92		1.049,92				
106	03	11	EQUIPAMENTO E MATERIAL RECREATIVO, DESPORTIVO, EDUCACAO, CULTO , EQUIPAMENTO E MATERIAL AUDIO-VISUAL , GRAVADORES/REPRODUTORES	4.794,88	1.805,33								582,46	3.571,41	582,46	4.794,88	1.223,47		-582,46
106	03	12	EQUIPAMENTO E MATERIAL RECREATIVO, DESPORTIVO, EDUCACAO, CULTO , EQUIPAMENTO E MATERIAL AUDIO-VISUAL , MISTURADORES	12.979,11	6.078,67			318,18	318,18				1.592,98	6.493,62	1.592,98	13.297,49	4.603,67	318,18	-1.274,80
106	03	14	EQUIPAMENTO E MATERIAL RECREATIVO, DESPORTIVO, EDUCACAO, CULTO , EQUIPAMENTO E MATERIAL AUDIO-VISUAL , PRODUTORES DIVERSOS	65.781,64	10.553,07					1.358,60			2.176,44	56.045,41	3.536,04	64.422,04	6.376,63	-1.358,60	-2.176,44
106	03	15	EQUIPAMENTO E MATERIAL RECREATIVO, DESPORTIVO, EDUCACAO, CULTO , EQUIPAMENTO E MATERIAL AUDIO-VISUAL , RÁDIOS	6.751,27		321,03			321,03				240,84	6.992,11	240,84	7.072,30	80,19	321,03	80,19
106	03	16	EQUIPAMENTO E MATERIAL RECREATIVO, DESPORTIVO, EDUCACAO, CULTO , EQUIPAMENTO E MATERIAL AUDIO-VISUAL , RETROPROJETORES	8.414,91	2.076,31				47,20				410,91	6.749,01	410,91	8.461,61	1.710,60	47,20	-363,71
106	03	17	EQUIPAMENTO E MATERIAL RECREATIVO, DESPORTIVO, EDUCACAO, CULTO , EQUIPAMENTO E MATERIAL AUDIO-VISUAL , SISTEMAS DE VIDEO CASSETES	6.494,64						598,29			5.896,35	598,29	5.896,35				-598,29
106	03	18	EQUIPAMENTO E MATERIAL RECREATIVO, DESPORTIVO, EDUCACAO, CULTO , EQUIPAMENTO E MATERIAL AUDIO-VISUAL , TELEVISORES	46.633,76	2.769,12	1.019,99			1.019,99	1.112,36			684,37	49.436,65	1.796,73	46.741,39	3.104,74	-92,37	335,62
106	03	99	EQUIPAMENTO E MATERIAL RECREATIVO, DESPORTIVO, EDUCACAO, CULTO , EQUIPAMENTO E MATERIAL AUDIO-VISUAL , OUTROS	396.201,47	109.457,51	22.486,22		3.426,72	25.916,94	872,61			20.144,69	306.016,04	21.017,30	421.243,80	115.227,76	25.042,33	5.770,25
106	04	01	EQUIPAMENTO E MATERIAL RECREATIVO, DESPORTIVO, EDUCACAO, CULTO , INSTRUMENTOS MUSICAIS, INCLUINDO EQUIPAMENTO DE ORQUESTRA, ACOPODES	498,80										498,80		498,80			
106	04	05	EQUIPAMENTO E MATERIAL RECREATIVO, DESPORTIVO, EDUCACAO, CULTO , INSTRUMENTOS MUSICAIS, INCLUINDO EQUIPAMENTO DE ORQUESTRA, BANCOS	625,62										625,62		625,62			
106	04	17	EQUIPAMENTO E MATERIAL RECREATIVO, DESPORTIVO, EDUCACAO, CULTO , INSTRUMENTOS MUSICAIS, INCLUINDO EQUIPAMENTO DE ORQUESTRA, CONGAS	42,24										42,24		42,24			
106	04	23	EQUIPAMENTO E MATERIAL RECREATIVO, DESPORTIVO, EDUCACAO, CULTO , INSTRUMENTOS MUSICAIS, INCLUINDO EQUIPAMENTO DE ORQUESTRA, ESTANTES PARA PARTITURAS	1.235,14										1.235,14		1.235,14			
106	04	43	EQUIPAMENTO E MATERIAL RECREATIVO, DESPORTIVO, EDUCACAO, CULTO , INSTRUMENTOS MUSICAIS, INCLUINDO EQUIPAMENTO DE ORQUESTRA, ÓRGÃOS	106.333,51	91.673,83								13.652,88	28.312,56	13.652,88	106.333,51	78.020,95		-13.652,88
106	04	53	EQUIPAMENTO E MATERIAL RECREATIVO, DESPORTIVO, EDUCACAO, CULTO , INSTRUMENTOS MUSICAIS, INCLUINDO EQUIPAMENTO DE ORQUESTRA, TRIPES	1.159,66	828,46								165,64	497,04	165,64	1.159,66	662,82		-165,64
106	04	62	EQUIPAMENTO E MATERIAL RECREATIVO, DESPORTIVO, EDUCACAO, CULTO , INSTRUMENTOS MUSICAIS, INCLUINDO EQUIPAMENTO DE ORQUESTRA, XILOFONES	1.692,00	593,76								125,03	1.223,27	125,03	1.692,00	468,73		-125,03
Total				4.289.010,13	862.772,20	367.773,38		62.554,50	430.327,88	70.862,45	4.387,20		326.285,51	3.680.446,00	399.535,16	4.644.088,36	963.640,36	355.078,23	100.868,16

h
e
em
Prestação de Contas 2018 231



CONTA IMOBILIZADO : 42.3.9 - Outros

Classificador Geral				Patrimônio Inicial		Acréscimos Patrimoniais				Diminuições Patrimoniais				Patrimônio Final		Variação Patrimonial		
Cl.	Tipo	Dem	Designação	Bruto	Líquido	Aquisições	Reavaliações e outras alterações	Grandes reparações ou melhorias	Total	Rabatos	Desvalorizações	Amortizações		Total	Bruto	Líquido	Bruta	Líquida
												Do exercício	Acumuladas					
(1)			(2)	(3)	(4)	(5)	(6)	(7)	(8=5+6+7)	(9)	(10)	(11)	(12)	(13=9+10+11)	(14=3+8+9+10)	(15=14-12)	(16=14-3)	(17=15-4)
106	02	02	EQUIPAMENTO E MATERIAL RECREATIVO, DESPORTIVO, EDUCACAO, CULTO, EQUIPAMENTO E DISPOSITIVOS AUXILIARES DE INSTRUÇÃO ESCOLAR, APOSESAR	3.398,43						149,64			3.248,79	149,64	3.248,79			-149,64
106	02	03	EQUIPAMENTO E MATERIAL RECREATIVO, DESPORTIVO, EDUCACAO, CULTO, EQUIPAMENTO E DISPOSITIVOS AUXILIARES DE INSTRUÇÃO ESCOLAR, CAIXAS DE SÓLIDOS GEOMÉTRICOS	4.030,76						74,82			3.955,94	74,82	3.955,96			-74,82
106	02	04	EQUIPAMENTO E MATERIAL RECREATIVO, DESPORTIVO, EDUCACAO, CULTO, EQUIPAMENTO E DISPOSITIVOS AUXILIARES DE INSTRUÇÃO ESCOLAR, CALCULADORAS TRIGONÔMETRICAS	1.864,97	1.509,15							341,74	697,56	341,74	1.864,97	1.167,41		-341,74
106	02	06	EQUIPAMENTO E MATERIAL RECREATIVO, DESPORTIVO, EDUCACAO, CULTO, EQUIPAMENTO E DISPOSITIVOS AUXILIARES DE INSTRUÇÃO ESCOLAR, CARTEFOLHAS ESCOLARES	71.820,96		3,94			3,94	179,58		0,60	71.642,00	180,18	71.644,94	2,94	-176,64	2,94
106	02	10	EQUIPAMENTO E MATERIAL RECREATIVO, DESPORTIVO, EDUCACAO, CULTO, EQUIPAMENTO E DISPOSITIVOS AUXILIARES DE INSTRUÇÃO ESCOLAR, JOGOS DIDÁTICOS	41.739,34	1,12					3.115,60		1,12	38.623,74	3.116,72	38.623,74		-3.115,60	-1,12
106	02	12	EQUIPAMENTO E MATERIAL RECREATIVO, DESPORTIVO, EDUCACAO, CULTO, EQUIPAMENTO E DISPOSITIVOS AUXILIARES DE INSTRUÇÃO ESCOLAR, MODELOS ANATÔMICOS	2.936,59	62,64							62,64	2.936,59	62,64	2.936,59			-62,64
106	02	13	EQUIPAMENTO E MATERIAL RECREATIVO, DESPORTIVO, EDUCACAO, CULTO, EQUIPAMENTO E DISPOSITIVOS AUXILIARES DE INSTRUÇÃO ESCOLAR, MODELOS DIVERSOS	4.464,96		250,92			250,92	14,96		146,38	4.596,38	161,34	4.700,92	104,54	235,96	104,54
106	02	14	EQUIPAMENTO E MATERIAL RECREATIVO, DESPORTIVO, EDUCACAO, CULTO, EQUIPAMENTO E DISPOSITIVOS AUXILIARES DE INSTRUÇÃO ESCOLAR, PLANISFÉRIOS	175,34									175,34		175,34			
106	02	15	EQUIPAMENTO E MATERIAL RECREATIVO, DESPORTIVO, EDUCACAO, CULTO, EQUIPAMENTO E DISPOSITIVOS AUXILIARES DE INSTRUÇÃO ESCOLAR, QUADROS ESCOLARES	30.774,38	1.355,52	1.247,22			1.247,22	767,04		2.083,52	30.735,34	2.850,56	31.254,56	519,22	480,18	-836,30
106	02	16	EQUIPAMENTO E MATERIAL RECREATIVO, DESPORTIVO, EDUCACAO, CULTO, EQUIPAMENTO E DISPOSITIVOS AUXILIARES DE INSTRUÇÃO ESCOLAR, QUADROS EXPOSITIVOS DE MAPAS	19.947,37	1.028,34					311,69		1.028,34	19.635,68	1.340,03	19.635,68		-311,69	-1.028,34
106	02	17	EQUIPAMENTO E MATERIAL RECREATIVO, DESPORTIVO, EDUCACAO, CULTO, EQUIPAMENTO E DISPOSITIVOS AUXILIARES DE INSTRUÇÃO ESCOLAR, QUADROS MAGNÉTICOS	13.928,24	161,42	2.222,61			2.222,61			1.352,08	15.118,90	1.352,08	16.150,85	1.031,95	2.222,61	870,53
106	02	18	EQUIPAMENTO E MATERIAL RECREATIVO, DESPORTIVO, EDUCACAO, CULTO, EQUIPAMENTO E DISPOSITIVOS AUXILIARES DE INSTRUÇÃO ESCOLAR, RELÓGIOS PARA INSTRUÇÃO	286,83									286,83		286,83			
106	02	19	EQUIPAMENTO E MATERIAL RECREATIVO, DESPORTIVO, EDUCACAO, CULTO, EQUIPAMENTO E DISPOSITIVOS AUXILIARES DE INSTRUÇÃO ESCOLAR, TESOURAS PARA TRABALHOS MANUAIS															
106	02	99	EQUIPAMENTO E MATERIAL RECREATIVO, DESPORTIVO, EDUCACAO, CULTO, EQUIPAMENTO E DISPOSITIVOS AUXILIARES DE INSTRUÇÃO ESCOLAR, OUTRO EQUIPAMENTO E UTENSÍLIOS DE USO ESPECÍFICO	347.443,43	8.246,12	836,63			836,63	24.512,96		7.264,76	321.949,11	31.777,72	323.769,10	1.819,99	-13.674,33	-6.426,13
106	03	01	EQUIPAMENTO E MATERIAL RECREATIVO, DESPORTIVO, EDUCACAO, CULTO, EQUIPAMENTO E MATERIAL AUDIO-VISUAL, AMPLIFICADORES	30.465,79	1.199,90	1.119,30			1.119,30			696,15	29.962,04	696,15	31.595,09	1.623,05	1.119,30	403,15
106	03	02	EQUIPAMENTO E MATERIAL RECREATIVO, DESPORTIVO, EDUCACAO, CULTO, EQUIPAMENTO E MATERIAL AUDIO-VISUAL, AUTO-RÁDIOS	1.132,67	59,52							59,52	1.132,67	59,52	1.132,67			-59,52
106	03	03	EQUIPAMENTO E MATERIAL RECREATIVO, DESPORTIVO, EDUCACAO, CULTO, EQUIPAMENTO E MATERIAL AUDIO-VISUAL, COLUNAS PARA REPRODUÇÃO DE SOM	58.557,80	7.334,46	3.979,23			3.979,23	268,45		3.330,59	54.285,46	3.599,04	62.269,58	7.983,12	3.710,78	648,64
106	03	04	EQUIPAMENTO E MATERIAL RECREATIVO, DESPORTIVO, EDUCACAO, CULTO, EQUIPAMENTO E MATERIAL AUDIO-VISUAL, COMANDOS À DISTÂNCIA	8.841,77	8.081,65							1.378,32	2.138,24	1.378,32	8.841,77	6.703,53		-1.378,32
Total				3.608.655,69	636.559,13	341.700,14		58.809,60	400.509,74	66.638,59	4.387,20	283.253,33	3.189.499,31	354.379,12	3.898.139,66	748.641,35	319.483,97	112.082,22

Prestitação de Contas 2018 230



MAPA SÍNTESE DOS BENS INVENTARIADOS

CONTA MOBILIZADA : 42.3.9 - Outros

Classificador Geral				Patrimônio Inicial		Acréscimos Patrimoniais				Diminuições Patrimoniais				Patrimônio Final		Variação Patrimonial		
Cl.	Tipo	Ben	Designação	Bruto	Líquido	Aquisições	Reavaliações e outras alterações	Grandes reparações ou beneficiacões	Total	Ativos	Desvalorizações	Amortizações			Bruto	Líquido	Bruta	Líquida
												Do exercício	Acumuladas	Total				
(1)			(2)	(3)	(4)	(5)	(6)	(7)	(8=5+6+7)	(9)	(10)	(11)	(12)	(13=9+10+11)	(14=3+8-9-10)	(15=14-12)	(16=14-3)	(17=15-4)
106	01	04	EQUIPAMENTO E MATERIAL RECREATIVO, DESPORTIVO, EDUCACAO, CULTU , EQUIPAMENTO RECREATIVO, EDUCACAO FISICA E DESPORTO, MOBILIAF. , REALIZAS	28.229,89	5.825,54	1.062,09			1.062,09	315,14		1.552,31	23.638,52	1.867,45	28.976,84	5.338,32	746,95	-450,22
106	01	05	EQUIPAMENTO E MATERIAL RECREATIVO, DESPORTIVO, EDUCACAO, CULTU , EQUIPAMENTO RECREATIVO, EDUCACAO FISICA E DESPORTO, MOBILIAF. , BANCOS SUBCOS	8.790,73									8.790,73		8.790,73			
106	01	06	EQUIPAMENTO E MATERIAL RECREATIVO, DESPORTIVO, EDUCACAO, CULTU , EQUIPAMENTO RECREATIVO, EDUCACAO FISICA E DESPORTO, MOBILIAF. , BARRAS/TRAVES	956,25									956,25		956,25			
106	01	07	EQUIPAMENTO E MATERIAL RECREATIVO, DESPORTIVO, EDUCACAO, CULTU , EQUIPAMENTO RECREATIVO, EDUCACAO FISICA E DESPORTO, MOBILIAF. , BICICLETAS	3.051,21	1.337,46	20,40			20,40	397,55		575,02	1.891,22	972,57	2.674,06	782,84	-377,15	-554,62
106	01	09	EQUIPAMENTO E MATERIAL RECREATIVO, DESPORTIVO, EDUCACAO, CULTU , EQUIPAMENTO RECREATIVO, EDUCACAO FISICA E DESPORTO, MOBILIAF. , COLCHONES DE GINASTICA	46.856,76	562,15					61,20		377,12	46.710,53	438,32	46.855,56	185,03	-61,20	-377,12
106	01	10	EQUIPAMENTO E MATERIAL RECREATIVO, DESPORTIVO, EDUCACAO, CULTU , EQUIPAMENTO RECREATIVO, EDUCACAO FISICA E DESPORTO, MOBILIAF. , DISCO	6,89									6,89		6,89			
106	01	11	EQUIPAMENTO E MATERIAL RECREATIVO, DESPORTIVO, EDUCACAO, CULTU , EQUIPAMENTO RECREATIVO, EDUCACAO FISICA E DESPORTO, MOBILIAF. , ESCADA	15.654,87									15.654,87		15.654,87			
106	01	12	EQUIPAMENTO E MATERIAL RECREATIVO, DESPORTIVO, EDUCACAO, CULTU , EQUIPAMENTO RECREATIVO, EDUCACAO FISICA E DESPORTO, MOBILIAF. , HALTERES	15.855,34									15.855,34		15.855,34			
106	01	14	EQUIPAMENTO E MATERIAL RECREATIVO, DESPORTIVO, EDUCACAO, CULTU , EQUIPAMENTO RECREATIVO, EDUCACAO FISICA E DESPORTO, MOBILIAF. , MESA (APOIO, BILHA, JOGO E PINGUE-PONGUE)	10.359,63	107,35							61,33	10.315,61	61,33	10.359,63	46,02		-61,33
106	01	15	EQUIPAMENTO E MATERIAL RECREATIVO, DESPORTIVO, EDUCACAO, CULTU , EQUIPAMENTO RECREATIVO, EDUCACAO FISICA E DESPORTO, MOBILIAF. , MOVEIS PARA JARDINS E PISCINAS	2.019,53		874,75			874,75	145,20		510,50	2.384,83	855,70	2.749,08	384,25	729,55	369,25
106	01	16	EQUIPAMENTO E MATERIAL RECREATIVO, DESPORTIVO, EDUCACAO, CULTU , EQUIPAMENTO RECREATIVO, EDUCACAO FISICA E DESPORTO, MOBILIAF. , FRANCHAS DE SURF	107,00									107,00		107,00			
106	01	17	EQUIPAMENTO E MATERIAL RECREATIVO, DESPORTIVO, EDUCACAO, CULTU , EQUIPAMENTO RECREATIVO, EDUCACAO FISICA E DESPORTO, MOBILIAF. , RAQUETES	3.465,93									3.465,93		3.465,93			
106	01	18	EQUIPAMENTO E MATERIAL RECREATIVO, DESPORTIVO, EDUCACAO, CULTU , EQUIPAMENTO RECREATIVO, EDUCACAO FISICA E DESPORTO, MOBILIAF. , REDES	14.867,56		110,70			110,70			64,59	14.822,14	64,58	14.978,28	46,12	110,70	46,12
106	01	21	EQUIPAMENTO E MATERIAL RECREATIVO, DESPORTIVO, EDUCACAO, CULTU , EQUIPAMENTO RECREATIVO, EDUCACAO FISICA E DESPORTO, MOBILIAF. , TAPETES DE GINASTICA	8.417,06									8.417,06		8.417,06			
106	01	99	EQUIPAMENTO E MATERIAL RECREATIVO, DESPORTIVO, EDUCACAO, CULTU , EQUIPAMENTO RECREATIVO, EDUCACAO FISICA E DESPORTO, MOBILIAF. , OUTRO EQUIPAMENTO ESPECIFICO	459.255,87	74.950,03	118.064,40		5.716,35	123.780,95			30.252,82	414.539,71	30.252,82	583.036,82	168.478,11	123.780,95	93.528,03
106	02	01	EQUIPAMENTO E MATERIAL RECREATIVO, DESPORTIVO, EDUCACAO, CULTU , EQUIPAMENTO E DISPOSITIVOS AUXILIARES DE INSTRUÇÃO ESCOLAR , APARELHOS DE BOYLE-MAROTTE	1.470,66									1.470,66		1.470,66			
Total				2.966.846,02	607.519,07	332.036,71		58.809,60	390.846,31	37.243,85	4.387,20	265.507,57	2.588.377,68	307.138,62	3.316.063,28	707.695,60	242.217,26	120.166,53

Realização de Contas 2018 229

Mapa Síntese de Bens Inventariados

MAPA SÍNTESE DOS BENS INVENTARIADOS



CONTA MOBILIÁRIO : 42.3.9 - Outros

Classificador Geral				Património inicial		Acréscimos Patrimoniais				Diminuições Patrimoniais			Património Final		Variação Patrimonial			
Cl.	Tipo	Bem	Designação	Bruto	Líquido	Aquisições	Reavaliações e outras alterações	Grandes reparações ou beneficiações	Total	Atas	Desvalorizações	Amortizações		Bruto	Líquido	Bruta	Líquida	
												Do exercício	Acumuladas					Total
(1)			(2)	(3)	(4)	(5)	(6)	(7)	(8=5+6+7)	(9)	(10)	(11)	(12)	(13=9+10+11)	(14=3+4-5-10)	(15=14-12)	(16=14-3)	(17=15-4)
105	01	30	EQUIPAMENTO E MATERIAL PARA SERVIÇOS DE SAÚDE, EQUIPAMENTOS E APARELHOS MÉDICO-DIAGNÓSTICOS, MENSAS OPERATÓRIAS	149,64									149,64		149,64			
105	01	99	EQUIPAMENTO E MATERIAL PARA SERVIÇOS DE SAÚDE, EQUIPAMENTOS E APARELHOS MÉDICO-DIAGNÓSTICOS, OUTROS EQUIPAMENTOS E APARELHOS MÉDICO-DIAGNÓSTICOS	110,11									110,11		110,11			
105	02	04	EQUIPAMENTO E MATERIAL PARA SERVIÇOS DE SAÚDE, EQUIPAMENTO DE IMAGIOLOGIA; EQUIPAMENTO DE BASE; RADIO, , WESTGOSCÓPIAS	176,36									176,36		176,36			
105	02	12	EQUIPAMENTO E MATERIAL PARA SERVIÇOS DE SAÚDE, EQUIPAMENTO DE IMAGIOLOGIA; EQUIPAMENTO DE BASE; RADIO, , ESTETOSCÓPIOS DE ULTRA-SONS	117,16									117,16		117,16			
105	02	99	EQUIPAMENTO E MATERIAL PARA SERVIÇOS DE SAÚDE, EQUIPAMENTO DE IMAGIOLOGIA; EQUIPAMENTO DE BASE; RADIO, , OUTRO EQUIPAMENTO DE IMAGIOLOGIA	42,35									42,35		42,35			
105	03	01	EQUIPAMENTO E MATERIAL PARA SERVIÇOS DE SAÚDE, EQUIPAMENTO NÃO ESPECÍFICO DE LABORATÓRIO, AGITADORES	49,88									49,88		49,88			
105	03	05	EQUIPAMENTO E MATERIAL PARA SERVIÇOS DE SAÚDE, EQUIPAMENTO NÃO ESPECÍFICO DE LABORATÓRIO, ESTUFAS	1.496,40									1.496,40		1.496,40			
105	03	06	EQUIPAMENTO E MATERIAL PARA SERVIÇOS DE SAÚDE, EQUIPAMENTO NÃO ESPECÍFICO DE LABORATÓRIO, MOBILIÁRIO DE LABORATÓRIO	2.809,16									2.809,16		2.809,16			
105	03	10	EQUIPAMENTO E MATERIAL PARA SERVIÇOS DE SAÚDE, EQUIPAMENTO NÃO ESPECÍFICO DE LABORATÓRIO, ANALISADORES	399,04									399,04		399,04			
105	03	16	EQUIPAMENTO E MATERIAL PARA SERVIÇOS DE SAÚDE, EQUIPAMENTO NÃO ESPECÍFICO DE LABORATÓRIO, ESPECTOFOTÓMETRO	13.127,43	400,81							102,35	12.828,97	102,35	13.127,43	298,46		-102,35
105	03	99	EQUIPAMENTO E MATERIAL PARA SERVIÇOS DE SAÚDE, EQUIPAMENTO NÃO ESPECÍFICO DE LABORATÓRIO, OUTRO EQUIPAMENTO DE USO ESPECÍFICO	6.216,29	173,81							173,81	6.216,29	173,81	6.216,29			-173,81
105	04	01	EQUIPAMENTO E MATERIAL PARA SERVIÇOS DE SAÚDE, MOBILIÁRIO HOSPITALAR, ARMÁRIOS	1.894,31									1.894,31		1.894,31			
105	04	06	EQUIPAMENTO E MATERIAL PARA SERVIÇOS DE SAÚDE, MOBILIÁRIO HOSPITALAR, MAPAS	4.956,28	146,90							41,99	4.851,37	41,99	4.956,28	104,91		-41,99
105	04	08	EQUIPAMENTO E MATERIAL PARA SERVIÇOS DE SAÚDE, MOBILIÁRIO HOSPITALAR, VITRINES	1.892,30									1.892,30		1.892,30			
105	04	09	EQUIPAMENTO E MATERIAL PARA SERVIÇOS DE SAÚDE, MOBILIÁRIO HOSPITALAR, ARMÁRIOS	174,58									174,58		174,58			
105	04	10	EQUIPAMENTO E MATERIAL PARA SERVIÇOS DE SAÚDE, MOBILIÁRIO HOSPITALAR, CAMAS	2.050,00	1.697,50							281,35	842,85	281,35	2.050,00	1.406,15		-281,35
105	04	99	EQUIPAMENTO E MATERIAL PARA SERVIÇOS DE SAÚDE, MOBILIÁRIO HOSPITALAR, OUTRO MATERIAL E EQUIPAMENTO DE USO ESPECÍFICO	8.069,96						132,30		7.937,66	132,30	7.937,66			-132,30	
105	06	14	EQUIPAMENTO E MATERIAL PARA SERVIÇOS DE SAÚDE, EQUIPAMENTO E MATERIAL PARA SERVIÇOS DE HOTELARIA, MÓDAS CONGELADORAS	424,35	305,01							53,04	172,38	53,04	424,35	251,97		-53,04
106	01	01	EQUIPAMENTO E MATERIAL RECREATIVO, DESPORTIVO, EDUCAÇÃO, CULTO, EQUIPAMENTO RECREATIVO, EDUCAÇÃO FÍSICA E DESPORTO, MOBILIAR, APARELHOS DE REMAR	329,60	232,75							41,05	136,90	41,05	329,60	191,70		-41,05
106	01	02	EQUIPAMENTO E MATERIAL RECREATIVO, DESPORTIVO, EDUCAÇÃO, CULTO, EQUIPAMENTO RECREATIVO, EDUCAÇÃO FÍSICA E DESPORTO, MOBILIAR, APARELHOS PARA EXERCÍCIOS (GINÁSTICA)	260.449,01	87.003,38	2.217,59		3.963,77	6.181,36			17.992,13	221.436,76	17.992,13	236.439,37	75.192,61	6.181,36	-11.810,77
106	01	03	EQUIPAMENTO E MATERIAL RECREATIVO, DESPORTIVO, EDUCAÇÃO, CULTO, EQUIPAMENTO RECREATIVO, EDUCAÇÃO FÍSICA E DESPORTO, MOBILIAR, ARMÁRIOS	11.550,68									11.550,68		11.550,68			
Total				2.347.380,74	504.733,49	211.906,37		53.093,05	264.999,42	36.384,76	4.387,20	232.113,79	2.019.223,29	272.805,75	2.571.668,20	552.449,91	224.287,46	271.114,97

Prescrição de Contas 2018 228



CONTA IMOBILIZADO : 42.3.9 - Outros

Classificador Geral				Patrimônio Inicial		Acréscimos Patrimoniais				Diminuições Patrimoniais				Patrimônio Final		Variação Patrimonial		
Cl.	Tipo	Dem	Designação	Bruto	Líquido	Aquisições	Reavaliações e outras alterações	Grandes reparações ou melhorias	Total	Rabates	Desvalorizações	Amortizações		Total	Bruto	Líquido	Bruta	Líquida
												Do exercício	Acumuladas					
(1)			(2)	(3)	(4)	(5)	(6)	(7)	(8=5+6+7)	(9)	(10)	(11)	(12)	(13=9+10+11)	(14=9+9-9-10)	(15=14-12)	(16=14-3)	(17=15-4)
104	0	03	EQUIPAMENTO PARA INVESTIGAÇÃO, DE MEDIDA E DE UTILIZAÇÃO TEC, EQUIPAMENTO DE DESENHO, TOPOGRAFIA E CARTOGRAFIA, BÚSSOLAS	18,70									18,70		18,70			
104	0	04	EQUIPAMENTO PARA INVESTIGAÇÃO, DE MEDIDA E DE UTILIZAÇÃO TEC, EQUIPAMENTO DE DESENHO, TOPOGRAFIA E CARTOGRAFIA, CÁDEIAS DE AGRIMENSOR	322,59									322,59		322,59			
104	0	07	EQUIPAMENTO PARA INVESTIGAÇÃO, DE MEDIDA E DE UTILIZAÇÃO TEC, EQUIPAMENTO DE DESENHO, TOPOGRAFIA E CARTOGRAFIA, COFRES PARA ARQUIVO DE MAPAS	4.052,78									4.052,78		4.052,78			
104	0	14	EQUIPAMENTO PARA INVESTIGAÇÃO, DE MEDIDA E DE UTILIZAÇÃO TEC, EQUIPAMENTO DE DESENHO, TOPOGRAFIA E CARTOGRAFIA, ESTERADÓGRAFOS	3.531,96									3.531,96		3.531,96			
104	0	16	EQUIPAMENTO PARA INVESTIGAÇÃO, DE MEDIDA E DE UTILIZAÇÃO TEC, EQUIPAMENTO DE DESENHO, TOPOGRAFIA E CARTOGRAFIA, INSTRUMENTOS PARA LEVANTAMENTO TOPOGRÁFICO	1.173,56									1.173,56		1.173,56			
104	0	17	EQUIPAMENTO PARA INVESTIGAÇÃO, DE MEDIDA E DE UTILIZAÇÃO TEC, EQUIPAMENTO DE DESENHO, TOPOGRAFIA E CARTOGRAFIA, MÁQUINAS DE DESENHAR	2.691,64									2.691,64		2.691,64			
104	0	21	EQUIPAMENTO PARA INVESTIGAÇÃO, DE MEDIDA E DE UTILIZAÇÃO TEC, EQUIPAMENTO DE DESENHO, TOPOGRAFIA E CARTOGRAFIA, RÉGULOS	74,50									74,50		74,50			
104	0	23	EQUIPAMENTO PARA INVESTIGAÇÃO, DE MEDIDA E DE UTILIZAÇÃO TEC, EQUIPAMENTO DE DESENHO, TOPOGRAFIA E CARTOGRAFIA, TEOODOLITOS	9.924,08									9.924,08		9.924,08			
104	0	99	EQUIPAMENTO PARA INVESTIGAÇÃO, DE MEDIDA E DE UTILIZAÇÃO TEC, EQUIPAMENTO DE DESENHO, TOPOGRAFIA E CARTOGRAFIA, OUTROS INSTRUMENTOS E MATERIAL DE USO ESPECÍFICO	8.864,80	281,24							45,00	8.628,56	45,00	8.864,80	236,24		-45,00
104	06	03	EQUIPAMENTO PARA INVESTIGAÇÃO, DE MEDIDA E DE UTILIZAÇÃO TEC, INSTRUMENTOS PARA MEDIDA DO TEMPO - CROMÔMETROS	59,84									59,84		59,84			
104	06	06	EQUIPAMENTO PARA INVESTIGAÇÃO, DE MEDIDA E DE UTILIZAÇÃO TEC, INSTRUMENTOS PARA MEDIDA DO TEMPO, RELOGIOS	10.018,24	2.346,20	2.430,57			2.430,57			1.239,37	8.911,41	1.239,37	10.448,81	3.537,40	2.430,57	1.191,20
104	06	99	EQUIPAMENTO PARA INVESTIGAÇÃO, DE MEDIDA E DE UTILIZAÇÃO TEC, INSTRUMENTOS PARA MEDIDA DO TEMPO, OUTROS INSTRUMENTOS DE USO ESPECÍFICO	4.309,57	54,06							54,06	4.309,57	54,06	4.309,57			-54,06
104	06	01	EQUIPAMENTO PARA INVESTIGAÇÃO, DE MEDIDA E DE UTILIZAÇÃO TEC, INSTRUMENTOS DE PESAGEM, BALANÇAS	41.842,82	173,12	367,99			367,99	24,94		234,44	41.879,20	259,38	42.185,87	306,67	343,05	133,55
104	06	03	EQUIPAMENTO PARA INVESTIGAÇÃO, DE MEDIDA E DE UTILIZAÇÃO TEC, INSTRUMENTOS DE PESAGEM, CAIXAS DE PESO	17.591,12						74,82			1.684,30	74,82	1.684,30			-74,82
104	06	04	EQUIPAMENTO PARA INVESTIGAÇÃO, DE MEDIDA E DE UTILIZAÇÃO TEC, INSTRUMENTOS DE PESAGEM, JOGOS DE PESOS E MEDIDAS	17.548,04									17.548,04		17.548,04			
104	06	99	EQUIPAMENTO PARA INVESTIGAÇÃO, DE MEDIDA E DE UTILIZAÇÃO TEC, INSTRUMENTOS DE PESAGEM, OUTROS INSTRUMENTOS E PESAGEM	114,24									114,24		114,24			
105	01	01	EQUIPAMENTO E MATERIAL PARA SERVIÇOS DE SAÚDE, EQUIPAMENTOS E APARELHOS MÉDICO-CIRÚRGICOS, INSTRUMENTAÇÃO MÉDICO-CIRÚRGICA	247,15									247,15		247,15			
105	01	02	EQUIPAMENTO E MATERIAL PARA SERVIÇOS DE SAÚDE, EQUIPAMENTOS E APARELHOS MÉDICO-CIRÚRGICOS, PEQUENO MATERIAL DE CUIDADOS	3.669,64						219,44			3.450,20	219,44	3.450,20			-219,44
105	01	09	EQUIPAMENTO E MATERIAL PARA SERVIÇOS DE SAÚDE, EQUIPAMENTOS E APARELHOS MÉDICO-CIRÚRGICOS, ELETROCARDIOGRAFOS	2.208,60	211,36							115,31	2.110,55	115,31	2.208,60	96,05		-115,31
Total				2.010.657,85	434.783,33	209.686,78		49.129,29	258.818,05	36.192,46	4.397,20	212.428,07	1.743.897,24	294.007,73	2.218.896,35	474.989,11	218.238,40	40.215,78

Prestação de Contas 2018 227



CONTA IMOBILIZADO : 42.3.9 - Outros

Classificador Geral				Património Inicial		Acréscimos Patrimoniais				Diminuições Patrimoniais				Património Final		Variação Patrimonial		
Cl.	Tipo	Ben	Designação	Bruto	Líquido	Aquisições	Reavaliações e outras alterações	Grandes reparações ou beneficiações	Total	Abatas	Desvalorizações	Amortizações		Bruto	Líquido	Bruta	Líquida	
												Do exercício	Acumuladas					Total
(1)			(2)	(3)	(4)	(5)	(6)	(7)	(8=5+6+7)	(9)	(10)	(11)	(12)	(13=9+10+11)	(14=3+8-9-10)	(15=14-12)	(16=14-3)	(17=15-4)
104	05	07	EQUIPAMENTO PARA INVESTIGAÇÃO, DE MEDIDA E DE UTILIZAÇÃO TEC, INSTRUMENTOS ASTRONÓMICOS METEOROLÓGICOS GEOFÍSICOS, CEFALÓMETROS	33,84									33,84		33,84			
104	05	08	EQUIPAMENTO PARA INVESTIGAÇÃO, DE MEDIDA E DE UTILIZAÇÃO TEC, INSTRUMENTOS ASTRONÓMICOS METEOROLÓGICOS GEOFÍSICOS, CEFALÓMETROS	358,79									358,79		358,79			
104	05	11	EQUIPAMENTO PARA INVESTIGAÇÃO, DE MEDIDA E DE UTILIZAÇÃO TEC, INSTRUMENTOS ASTRONÓMICOS METEOROLÓGICOS GEOFÍSICOS, HIGRÓMETROS	591,05									591,05		591,05			
104	05	16	EQUIPAMENTO PARA INVESTIGAÇÃO, DE MEDIDA E DE UTILIZAÇÃO TEC, INSTRUMENTOS ASTRONÓMICOS METEOROLÓGICOS GEOFÍSICOS, PLUVIÓMETROS	21,12									21,12		21,12			
104	05	17	EQUIPAMENTO PARA INVESTIGAÇÃO, DE MEDIDA E DE UTILIZAÇÃO TEC, INSTRUMENTOS ASTRONÓMICOS METEOROLÓGICOS GEOFÍSICOS, RADARES	1.644,00									1.644,00		1.644,00			
104	05	22	EQUIPAMENTO PARA INVESTIGAÇÃO, DE MEDIDA E DE UTILIZAÇÃO TEC, INSTRUMENTOS ASTRONÓMICOS METEOROLÓGICOS GEOFÍSICOS, TERMÓMETROS	663,54									663,54		663,54			
104	05	24	EQUIPAMENTO PARA INVESTIGAÇÃO, DE MEDIDA E DE UTILIZAÇÃO TEC, INSTRUMENTOS ASTRONÓMICOS METEOROLÓGICOS GEOFÍSICOS, TERMO-HIGRÓMETROS	2.386,06				55,35	55,35			36,80	2.422,86	36,80	2.441,41	18,45	55,35	18,45
104	05	99	EQUIPAMENTO PARA INVESTIGAÇÃO, DE MEDIDA E DE UTILIZAÇÃO TEC, INSTRUMENTOS ASTRONÓMICOS METEOROLÓGICOS GEOFÍSICOS, OUTROS INSTRUMENTOS DE USO ESPECÍFICO	20.434,69	1.657,51							280,18	15.057,36	280,18	20.434,69	1.377,33		-200,18
104	06	02	EQUIPAMENTO PARA INVESTIGAÇÃO, DE MEDIDA E DE UTILIZAÇÃO TEC, INSTRUMENTOS ÓPTICOS E EQUIPAMENTO FOTOGRÁFICO E CINEMATOGRAFIA, APARELHOS ÓPTICOS	525,23									525,23		525,23			
104	06	03	EQUIPAMENTO PARA INVESTIGAÇÃO, DE MEDIDA E DE UTILIZAÇÃO TEC, INSTRUMENTOS ÓPTICOS E EQUIPAMENTO FOTOGRÁFICO E CINEMATOGRAFIA, BÍGULOS	137,90									137,90		137,90			
104	06	12	EQUIPAMENTO PARA INVESTIGAÇÃO, DE MEDIDA E DE UTILIZAÇÃO TEC, INSTRUMENTOS ÓPTICOS E EQUIPAMENTO FOTOGRÁFICO E CINEMATOGRAFIA, FLASHES	1.428,86	342,89							280,80	1.366,78	280,80	1.428,86	62,08		-280,80
104	06	18	EQUIPAMENTO PARA INVESTIGAÇÃO, DE MEDIDA E DE UTILIZAÇÃO TEC, INSTRUMENTOS ÓPTICOS E EQUIPAMENTO FOTOGRÁFICO E CINEMATOGRAFIA, MÁQUINAS DE FILMAR	4.749,06	597,91						559,30	193,92	3.785,77	753,22	4.189,76	403,99	-559,30	-193,92
104	06	19	EQUIPAMENTO PARA INVESTIGAÇÃO, DE MEDIDA E DE UTILIZAÇÃO TEC, INSTRUMENTOS ÓPTICOS E EQUIPAMENTO FOTOGRÁFICO E CINEMATOGRAFIA, MÁQUINAS FOTOGRÁFICAS	15.640,33	751,02			659,00	659,00	361,84		1.315,05	15.842,52	1.676,89	15.937,49	94,97	297,16	-656,05
104	06	22	EQUIPAMENTO PARA INVESTIGAÇÃO, DE MEDIDA E DE UTILIZAÇÃO TEC, INSTRUMENTOS ÓPTICOS E EQUIPAMENTO FOTOGRÁFICO E CINEMATOGRAFIA, OBJETIVOS, LENTES E ÓCULOS	2.072,00	1.208,67							414,38	1.277,71	414,38	2.072,00	794,29		-414,38
104	06	26	EQUIPAMENTO PARA INVESTIGAÇÃO, DE MEDIDA E DE UTILIZAÇÃO TEC, INSTRUMENTOS ÓPTICOS E EQUIPAMENTO FOTOGRÁFICO E CINEMATOGRAFIA, TELESCÓPIOS	110,72									110,72		110,72			
104	06	27	EQUIPAMENTO PARA INVESTIGAÇÃO, DE MEDIDA E DE UTILIZAÇÃO TEC, INSTRUMENTOS ÓPTICOS E EQUIPAMENTO FOTOGRÁFICO E CINEMATOGRAFIA, TRIPÉS	442,18									442,18		442,18			
104	06	99	EQUIPAMENTO PARA INVESTIGAÇÃO, DE MEDIDA E DE UTILIZAÇÃO TEC, INSTRUMENTOS ÓPTICOS E EQUIPAMENTO FOTOGRÁFICO E CINEMATOGRAFIA, OUTRO EQUIPAMENTO E MATERIAL DE USO ESPECÍFICO	773,49		149,00			149,00	200,00		12,42	565,50	212,42	722,49	136,58	-51,00	136,58
Total				1.888.226,06	491.717,35	206.890,22		45.129,28	256.119,50	35.873,26	4.187,20	211.739,89	1.633.162,37	252.000,35	2.103.985,12	470.822,75	215.759,04	35.105,40

Handwritten signatures and stamps at the bottom of the page, including the text 'prestação de Contas 2018' and the number '226'.



MAPA SÍNTESE DOS BENS INVENTARIADOS

CONTA MOBILIÁRIO : 42.3.9 - Outros

Classificador Geral				Patrimônio inicial		Acréscimos Patrimoniais				Diminuições Patrimoniais			Patrimônio Final		Variação Patrimonial			
Cl.	Tipo	Em	Designação	Bruto	Líquido	Aquisições	Reavaliações e outras alterações	Grandes reparações ou beneficiações	Total	Abates	Desvalorizações	Amortizações			Bruto	Líquido	Bruta	Líquida
												Do exercício	Acumuladas	Total				
(1)			(2)	(3)	(4)	(5)	(6)	(7)	(8=5+6+7)	(9)	(10)	(11)	(12)	(13=9+10+11)	(14=3+6-9-10)	(15=14-12)	(16=14-3)	(17=15-4)
103	02	11	EQUIPAMENTO E MATERIAL DE ESCRITÓRIO E DE REPROGRAFIA, MÁQUINAS DE ESCRITÓRIO, OUTRAS MÁQUINAS E APARELHOS	3.585,27	2.135,08	1.028,20			1.028,20			613,29	2.063,48	613,29	4.613,47	2.549,99	1.028,20	414,91
103	02	99	EQUIPAMENTO E MATERIAL DE ESCRITÓRIO E DE REPROGRAFIA, MÁQUINAS DE ESCRITÓRIO, Outro equipamento de material de escritório	1.791,21	22,72	111,93			111,93			115,18	1.883,67	115,18	1.903,14	19,47	111,93	-3,25
103	03	01	EQUIPAMENTO E MATERIAL DE ESCRITÓRIO E DE REPROGRAFIA, EQUIPAMENTO DE REPROGRAFIA, Fotocopiadoras	598,99								598,99		598,99				
103	03	03	EQUIPAMENTO E MATERIAL DE ESCRITÓRIO E DE REPROGRAFIA, EQUIPAMENTO DE REPROGRAFIA, Guilhotinas	47,60								47,60		47,60				
103	03	99	EQUIPAMENTO E MATERIAL DE ESCRITÓRIO E DE REPROGRAFIA, EQUIPAMENTO DE REPROGRAFIA, Outro equipamento de reprografia	73,80								73,80		73,80				
104	01	06	EQUIPAMENTO PARA INVESTIGAÇÃO, DE MEDIDA E DE UTILIZAÇÃO TEC, EQUIP.MATERIAL DE LABORATORIO, Bancadas	11.270,99	10.003,48							1.264,09	2.531,59	1.264,09	11.270,99	8.739,39		-1.264,09
104	01	12	EQUIPAMENTO PARA INVESTIGAÇÃO, DE MEDIDA E DE UTILIZAÇÃO TEC, EQUIP.MATERIAL DE LABORATORIO, Fornos	498,80								498,80		498,80				
104	01	14	EQUIPAMENTO PARA INVESTIGAÇÃO, DE MEDIDA E DE UTILIZAÇÃO TEC, EQUIP.MATERIAL DE LABORATORIO, Incubadoras	997,60								997,60		997,60				
104	02	99	EQUIPAMENTO PARA INVESTIGAÇÃO, DE MEDIDA E DE UTILIZAÇÃO TEC, EQUIP. ENSAIO	1.060,00	99,36							99,36	1.060,00	99,36	1.060,00			-99,36
104	03	02	PROFUNDIDADES FÍSICAS, Outro equipamento	36,00								36,00		36,00				
104	03	03	EQUIPAMENTO PARA INVESTIGAÇÃO, DE MEDIDA E DE UTILIZAÇÃO TEC, EQUIPAMENTO DE MEDIDA DO FLUXO LÍQUIDOS/GASES DO MOV. MECAN, ANEMÔMETRO	219,01								219,01		219,01				
104	03	06	EQUIPAMENTO PARA INVESTIGAÇÃO, DE MEDIDA E DE UTILIZAÇÃO TEC, EQUIPAMENTO DE MEDIDA DO FLUXO LÍQUIDOS/GASES DO MOV. MECAN, APARELHOS HIDROSTÁTICOS	314,71								314,71		314,71				
104	03	10	EQUIPAMENTO PARA INVESTIGAÇÃO, DE MEDIDA E DE UTILIZAÇÃO TEC, EQUIPAMENTO DE MEDIDA DO FLUXO LÍQUIDOS/GASES DO MOV. MECAN, TRANSMISSOR CAUDAL	10.002,63	367,46							137,77	9.772,94	137,77	10.002,63	229,69		-137,77
104	03	13	EQUIPAMENTO PARA INVESTIGAÇÃO, DE MEDIDA E DE UTILIZAÇÃO TEC, EQUIPAMENTO DE MEDIDA DO FLUXO LÍQUIDOS/GASES DO MOV. MECAN, AMERIMETROS	24,94								24,94		24,94				
104	03	21	EQUIPAMENTO PARA INVESTIGAÇÃO, DE MEDIDA E DE UTILIZAÇÃO TEC, EQUIPAMENTO DE MEDIDA DO FLUXO LÍQUIDOS/GASES DO MOV. MECAN, MULTIMETROS	124,70								124,70		124,70				
104	03	99	EQUIPAMENTO PARA INVESTIGAÇÃO, DE MEDIDA E DE UTILIZAÇÃO TEC, EQUIPAMENTO DE MEDIDA DO FLUXO LÍQUIDOS/GASES DO MOV. MECAN, OUTROS EQUIPAMENTOS E APARELHOS (MEDIDA/ENSAIO)	7.332,99								7.332,99		7.332,99				
104	04	02	EQUIPAMENTO PARA INVESTIGAÇÃO, DE MEDIDA E DE UTILIZAÇÃO TEC, EQUIPAMENTO DE ANÁLISE QUÍMICA, ALCÔMETROS	1.427,74								1.427,74		1.427,74				
104	04	12	EQUIPAMENTO PARA INVESTIGAÇÃO, DE MEDIDA E DE UTILIZAÇÃO TEC, EQUIPAMENTO DE ANÁLISE QUÍMICA, EQUIPAMENTO DE ENSAIO BACTERIOLOGICO DA ÁGUA	35.051,95	21.843,50	1.023,36		1.054,42	2.077,78			6.452,58	19.661,03	6.452,58	37.129,73	17.468,70	2.077,78	-4.374,80
104	04	17	EQUIPAMENTO PARA INVESTIGAÇÃO, DE MEDIDA E DE UTILIZAÇÃO TEC, EQUIPAMENTO DE ANÁLISE QUÍMICA, GASTOMETROS	4.971,47	1.170,96							413,28	4.213,79	413,28	4.971,47	757,66		-413,28
Total				1.636.213,23	407.159,36	206.741,22		48.414,93	255.156,15	34.750,12	4.397,20	209.206,24	1.594.235,00	248.345,56	2.052.230,04	467.935,06	216.016,93	40.775,70

Prestação de Contas 2018 225

Mapa Síntese de Bens Inventariados

MAPA SÍNTESE DOS BENS INVENTARIADOS



CONTA IMOBILIZADO : 42.3.9 - Outros

Classificador Geral				Patrimônio Inicial		Acréscimos Patrimoniais				Diminuições Patrimoniais				Patrimônio Final		Variação Patrimonial			
Cl.	Tipo	Em	Designação	Bruto	Líquido	Aquisições	Reavaliações e outras alterações	Grandes reparações ou beneficiações	Total	Abates	Desvalorizações	Amortizações		Total	Bruto	Líquido	Bruta	Líquida	
												Do exercício	Acumuladas						(13=9+10+11)
(1)			(2)	(3)	(4)	(5)	(6)	(7)	(8=5+6+7)	(9)	(10)	(11)	(12)	(13=9+10+11)	(14=3+4+9+10)	(15=14-12)	(16=14-3)	(17=15-4)	
102	01	11	EQUIPAMENTO DE TELECOMUNICAÇÕES, EQUIP. TELECOM. E SISTEMAS INTERCOM. DE DIF. SONORA, Repetidores rádio	5.473,14								5.473,14		5.473,14					
102	01	12	EQUIPAMENTO DE TELECOMUNICAÇÕES, EQUIP. TELECOM. E SISTEMAS INTERCOM. DE DIF. SONORA, TELECOFONEADORES (fax)	2.334,41						250,00		2.084,41	250,00	2.084,41				-250,00	
102	01	13	EQUIPAMENTO DE TELECOMUNICAÇÕES, EQUIP. TELECOM. E SISTEMAS INTERCOM. DE DIF. SONORA, TELEFONES	64.161,29	14.411,99	2.012,31			2.012,31	1.103,63		10.771,04	59.416,71	11.874,67	65.069,99	5.653,27	908,69	-8.738,72	
102	01	14	EQUIPAMENTO DE TELECOMUNICAÇÕES, EQUIP. TELECOM. E SISTEMAS INTERCOM. DE DIF. SONORA, TELEMÓVEIS	28.149,37	17.157,46	17.478,46			17.478,46	2.171,64		19.342,71	20.951,00	21.515,35	43.456,21	14.505,21	15.306,84	-2.652,24	
102	01	15	EQUIPAMENTO DE TELECOMUNICAÇÕES, EQUIP. TELECOM. E SISTEMAS INTERCOM. DE DIF. SONORA, TERMINAL DE RÁDIO BASE (fijo)	1.500,12								1.500,12		1.500,12					
102	01	16	EQUIPAMENTO DE TELECOMUNICAÇÕES, EQUIP. TELECOM. E SISTEMAS INTERCOM. DE DIF. SONORA, TERMINAL DE RÁDIO MÓVEL	17.950,19		1.840,00			1.840,00			459,80	16.412,09	459,80	16.792,19	1.380,10	1.840,00	1.380,10	
102	01	17	EQUIPAMENTO DE TELECOMUNICAÇÕES, EQUIP. TELECOM. E SISTEMAS INTERCOM. DE DIF. SONORA, TERMINAL DE RÁDIO PORTÁTIL	9.778,04								9.778,04		9.778,04					
102	01	19	EQUIPAMENTO DE TELECOMUNICAÇÕES, EQUIP. TELECOM. E SISTEMAS INTERCOM. DE DIF. SONORA, TERMINAL TELEFÔNICO																
102	01	20	EQUIPAMENTO DE TELECOMUNICAÇÕES, EQUIP. TELECOM. E SISTEMAS INTERCOM. DE DIF. SONORA, TORRE DE COMUNICAÇÕES E ANTENAS	9.537,92	411,79	600,42			600,42			58,31	9.184,44	58,31	10.138,24	952,90	600,42	542,11	
102	01	99	EQUIPAMENTO DE TELECOMUNICAÇÕES, EQUIP. TELECOM. E SISTEMAS INTERCOM. DE DIF. SONORA, Outro material, aparelhos, utens. e instal. de uso específico	38.404,28	13.540,72	730,29			730,29	27,61		3.505,97	28.341,92	3.533,59	39.114,86	10.773,04	710,69	-2.767,69	
103	01	01	EQUIPAMENTO E MATERIAL DE ESCRITÓRIO E DE REPROGRAFIA, MOBILIÁRIO, Armários	27.077,02	6.690,01	41.582,02			41.582,02			12.138,66	30.525,67	12.138,66	68.659,04	36.133,37	41.582,02	29.443,26	
103	01	04	EQUIPAMENTO E MATERIAL DE ESCRITÓRIO E DE REPROGRAFIA, MOBILIÁRIO, Blocos de gavetas	6.957,15								6,957,15		6,957,15					
103	01	05	EQUIPAMENTO E MATERIAL DE ESCRITÓRIO E DE REPROGRAFIA, MOBILIÁRIO, Cadeiras	9.255,61	374,54	1.902,81			1.902,81			392,54	9.373,61	392,54	11.158,42	1.784,81	1.902,81	1.510,27	
103	01	06	EQUIPAMENTO E MATERIAL DE ESCRITÓRIO E DE REPROGRAFIA, MOBILIÁRIO, Cofres	2.300,41	2.058,86	3.120,82			3.120,82			292,64	534,19	292,64	5.421,23	4.687,04	3.120,82	2.828,18	
103	01	08	EQUIPAMENTO E MATERIAL DE ESCRITÓRIO E DE REPROGRAFIA, MOBILIÁRIO, Estantes	33.185,77		314,24			314,24	103,53		3,27	33.085,51	104,80	33.396,49	310,97	210,71	310,97	
103	01	10	EQUIPAMENTO E MATERIAL DE ESCRITÓRIO E DE REPROGRAFIA, MOBILIÁRIO, Mesas	3.061,31	1.223,10							940,23	2.778,43	940,23	3.061,31	282,87		-940,23	
103	01	11	EQUIPAMENTO E MATERIAL DE ESCRITÓRIO E DE REPROGRAFIA, MOBILIÁRIO, Placards	451,50	352,73							56,41	155,18	56,41	451,50	296,32		-96,41	
103	01	12	EQUIPAMENTO E MATERIAL DE ESCRITÓRIO E DE REPROGRAFIA, MOBILIÁRIO, Secretarias	9.169,18								9.169,18		9.169,18					
103	01	13	EQUIPAMENTO E MATERIAL DE ESCRITÓRIO E DE REPROGRAFIA, MOBILIÁRIO, Sofas	171,63									171,63		171,63				
103	01	99	EQUIPAMENTO E MATERIAL DE ESCRITÓRIO E DE REPROGRAFIA, MOBILIÁRIO, Outro mobiliário	12.882,59	2.974,64	6.588,96			6.588,96			2.134,46	12.542,41	2.134,46	19.471,55	6.929,14	6.588,96	4.454,50	
103	02	01	EQUIPAMENTO E MATERIAL DE ESCRITÓRIO E DE REPROGRAFIA, MÁQUINAS DE ESCRITÓRIO, AGRAFADORES	331,75									331,75		331,75				
103	02	03	EQUIPAMENTO E MATERIAL DE ESCRITÓRIO E DE REPROGRAFIA, MÁQUINAS DE ESCRITÓRIO, DATADORES/NUMERADORES	356,70	267,52							44,62	133,61	44,62	356,70	222,51		-44,62	
103	02	04	EQUIPAMENTO E MATERIAL DE ESCRITÓRIO E DE REPROGRAFIA, MÁQUINAS DE ESCRITÓRIO, DE CILINDROS	118,65									118,65		118,65				
103	02	06	EQUIPAMENTO E MATERIAL DE ESCRITÓRIO E DE REPROGRAFIA, MÁQUINAS DE ESCRITÓRIO, FUPADORES																
103	02	10	EQUIPAMENTO E MATERIAL DE ESCRITÓRIO E DE REPROGRAFIA, MÁQUINAS DE ESCRITÓRIO, SELOS BRANCOS E SINETAS	2.318,71						14,00		2.304,71	14,00	2.304,71				-14,00	
Total				1.756.782,88	391.516,80	204.577,73			47.360,51	251.938,24	34.730,12	4.397,20	200.110,69	1.531.411,69	239.250,01	1.969.501,80	438.170,14	212.799,92	46.653,34

Handwritten signatures and initials in blue ink at the bottom right of the page, including a large signature and the text 'Prelição de Contas 2018'.



MAPA SÍNTESE DOS BENS INVENTARIADOS

CONTA IMOBILIZADO : 42.3.9 - Outros

Classificador Geral				Patrimônio Inicial		Acréscimos Patrimoniais				Diminuições Patrimoniais				Patrimônio Final		Variação Patrimonial		
Cl.	Tipo	Bem	Designação	Bruto	Líquido	Aquisições	Reavaliações e outras alterações	Grandes reparações ou beneficiações	Total	Abatas	Desvalorizações	Amortizações		Bruto	Líquido	Bruta	Líquida	
												Do exercício	Acumuladas					Total
(1)			(2)	(3)	(4)	(5)	(6)	(7)	(8=5+6+7)	(9)	(10)	(11)	(12)	(13=9+10+11)	(14=3+8-10)	(15=4+12)	(16=14-3)	(17=15-4)
101	01	01	EQUIPAMENTO INFORMÁTICO, HARDWARE, REPRODUTORES (armário)	44.735,25	14.737,32	9.365,97			9.365,97	6,07		2.835,76	31.387,62	2.941,63	54.155,15	21.167,53	9.359,50	6.430,21
101	01	02	EQUIPAMENTO INFORMÁTICO, HARDWARE, COMPUTADORES	544.056,36	104.197,89	15.334,50			15.334,50	25.110,42		42.752,54	457.499,59	67.862,56	534.278,44	76.779,85	-9.775,92	-27.416,04
101	01	03	EQUIPAMENTO INFORMÁTICO, HARDWARE, EQUIPAMENTO DE REDE	7.286,16									7.286,16		7.286,16			
101	01	04	EQUIPAMENTO INFORMÁTICO, HARDWARE, EQUIPAMENTO DE SWITCHING	54.124,24	26.663,05	9.541,43			9.541,43			11.009,03	38.470,22	11.009,03	63.665,67	25.155,45	9.541,43	-1.467,60
101	01	05	EQUIPAMENTO INFORMÁTICO, HARDWARE, GRAVADORES DE CD-ROM	5.293,49	4.077,82							1.320,68	1.736,35	1.320,68	5.293,49	3.557,14		-1.320,68
101	01	06	EQUIPAMENTO INFORMÁTICO, HARDWARE, HUB	16,84									16,84		16,84			
101	01	07	EQUIPAMENTO INFORMÁTICO, HARDWARE, IMPRESSORAS	47.078,47	1.741,42	2.079,70		454,31	2.534,01	625,40		1.225,19	45.936,84	1.850,59	46.987,08	3.050,24	1.908,61	1.308,82
101	01	08	EQUIPAMENTO INFORMÁTICO, HARDWARE, LEITORES DE CD-ROM	21,32									21,32		21,32			
101	01	09	EQUIPAMENTO INFORMÁTICO, HARDWARE, LEITORES ÓPTICOS	37.838,62	22.530,57	1.045,50			1.045,50			6.992,84	22.300,79	6.992,84	38.884,12	16.583,33	1.045,50	-5.847,34
101	01	10	EQUIPAMENTO INFORMÁTICO, HARDWARE, MICROCOMPUTADORES	6.348,12	5.642,77							2.116,07	2.822,42	2.116,07	6.348,12	3.526,70		-2.116,07
101	01	12	EQUIPAMENTO INFORMÁTICO, HARDWARE, MODEMS	33,30									33,30					-33,30
101	01	13	EQUIPAMENTO INFORMÁTICO, HARDWARE, MONITORES	104.333,93	37.85,04	2.235,45			2.235,45	37.20,37		4.017,60	100.846,12	7.737,97	102.848,01	2.002,89	-1.484,82	-1.782,15
101	01	15	EQUIPAMENTO INFORMÁTICO, HARDWARE, OUTROS PERIFÉRICOS	13.236,13	4.081,33	20.303,05			20.303,05	71,33		2.879,84	11.253,31	3.051,17	33.467,85	22.214,54	20.231,72	17.323,21
101	01	16	EQUIPAMENTO INFORMÁTICO, HARDWARE, PC PORTÁTEIS	41.211,55	3.974,82			253,04	253,04			1.922,22	39.158,95	1.922,22	41.464,59	2.305,64	253,04	-1.668,18
101	01	19	EQUIPAMENTO INFORMÁTICO, HARDWARE, ROUTER	14.084,61	1.566,76	19.261,11			19.261,11	333,24	4.387,20	2.441,67	14.426,28	7.182,11	28.625,28	13.999,00	14.540,67	10.430,24
101	01	20	EQUIPAMENTO INFORMÁTICO, HARDWARE, SCANNERS (digitalizador de imagem)	26.862,50	7.909,11					98,14		5.272,08	24.128,31	5.370,22	26.764,36	2.636,05	-98,14	-5.272,08
101	01	21	EQUIPAMENTO INFORMÁTICO, HARDWARE, TELAÇOS	14.660,83	528,57	1,10			1,10	275,87		528,57	14.404,86	804,44	14.406,06	1,10	-274,77	-527,47
101	01	26	EQUIPAMENTO INFORMÁTICO, HARDWARE, UNIDADES DE COMPUTADO	4.561,06	453,05			559,65	559,65			438,52	4.546,53	438,52	5.120,71	574,18	559,65	121,13
101	01	27	EQUIPAMENTO INFORMÁTICO, HARDWARE, UNIDADES DE DISCO	47.64,67	473,95	155,35			155,35			254,73	4.545,45	254,73	4.820,02	374,57	155,35	-99,38
101	01	99	EQUIPAMENTO INFORMÁTICO, HARDWARE, Outro equipamento informático	311.545,70	93.473,47	31.418,50		44.861,86	76.280,36	358,63		51.016,13	268.779,71	51.374,78	387.517,41	118.737,70	75.821,71	25.264,23
101	02	03	EQUIPAMENTO INFORMÁTICO, SOFTWARE, SOFTWARE DE APLICAÇÃO	4.305,00	3.826,67	855,10			855,10			1.648,83	2.127,16	1.648,83	5.160,10	3.032,84	855,10	-793,79
102	01	01	EQUIPAMENTO DE TELECOMUNICAÇÕES, EQUIP. TELECOM. E SISTEMAS INTERCOM. DE DIF. SONORA, CENTRAL TELEFONICA (PCCA)	56.041,59	13.547,52	19.996,31		211,56	14.209,87	448,92		5.130,04	47.175,19	5.578,96	69.802,54	22.627,35	13.760,95	9.079,89
102	01	02	EQUIPAMENTO DE TELECOMUNICAÇÕES, EQUIP. TELECOM. E SISTEMAS INTERCOM. DE DIF. SONORA, CONSOLA DE GESTÃO/OPERAÇÃO REDE RADIO	4.662,75	2.696,48	269,70			269,70			522,65	2.488,82	532,65	4.932,45	2.433,53	269,70	-262,95
102	01	04	EQUIPAMENTO DE TELECOMUNICAÇÕES, EQUIP. TELECOM. E SISTEMAS INTERCOM. DE DIF. SONORA, Equip. de imagem e rádares	5.535,23	5.151,70	2.534,60			2.534,60			1.049,65	1.432,18	1.049,65	8.069,63	6.636,65	2.534,60	1.484,95
102	01	05	EQUIPAMENTO DE TELECOMUNICAÇÕES, EQUIP. TELECOM. E SISTEMAS INTERCOM. DE DIF. SONORA, Equip. de navegação por satélite	4.576,12									4.576,12		4.576,12			
102	01	06	EQUIPAMENTO DE TELECOMUNICAÇÕES, EQUIP. TELECOM. E SISTEMAS INTERCOM. DE DIF. SONORA, Equip. de radiocomunicações e segurança de vídeo	66.853,64	8.289,71			1.020,09	1.020,09			4.016,41	62.570,34	4.016,41	67.873,73	5.303,39	1.020,09	-2.996,32
102	01	07	EQUIPAMENTO DE TELECOMUNICAÇÕES, EQUIP. TELECOM. E SISTEMAS INTERCOM. DE DIF. SONORA, Equip. de radionavegação	1.968,57									1.968,57		1.968,57			
102	01	08	EQUIPAMENTO DE TELECOMUNICAÇÕES, EQUIP. TELECOM. E SISTEMAS INTERCOM. DE DIF. SONORA, EQUIPAMENTO DE REGISTRO E REPRODUÇÃO DE SOM	5.019,53									5.019,53		5.019,53			
102	01	09	EQUIPAMENTO DE TELECOMUNICAÇÕES, EQUIP. TELECOM. E SISTEMAS INTERCOM. DE DIF. SONORA, EQUIPAMENTO DE SUPERVISÃO E CONTROLE	20.658,37	1.685,31							367,88	19.340,94	367,88	20.658,37	1.317,43		-367,88
Total				1.451.853,95	322.653,45	128.399,37		47.360,51	175.759,88	31.081,71	4.387,20	149.968,83	1.238.087,72	185.437,94	1.592.144,82	354.057,20	140.290,97	21.403,75

Prestação de Contas 2018 223



MAPA SÍNTESE DOS BENS INVENTARIADOS

CONTA IMOBILIZADO : 42.2.0 - Outras Construções

Classificador Geral				Patrimônio inicial		Acréscimos Patrimoniais				Diminuições Patrimoniais				Patrimônio Final		Variação Patrimonial		
Cl.	Tipo	Ben	Designação	Bruto	Líquido	Aquisições	Reavaliações e outras alterações	Grandes reparações ou beneficiações	Total	Ativos	Desvalorizações	Amortizações			Bruto	Líquido	Bruta	Líquida
												Do exercício	Acumuladas	Total				
(1)			(2)	(3)	(4)	(5)	(6)	(7)	(8=5+6+7)	(9)	(10)	(11)	(12)	(13=9+10+11)	(14=3+8-10)	(15=14-3)	(16=14-3)	(17=15-4)
301	02	99	IMOVEIS URBANOS COM FINALIDADE OPERATIVA (DOMÍNIO PRIVADO), EDIFICAÇÕES PARA SERVIÇOS, OUTROS EDIFÍCIOS PARA O SECTOR DOS SERVIÇOS	358.595,45	322.673,21							7.544,48	43.466,72	7.544,48	358.595,45	315.118,73		-7.544,48
301	04	01	IMOVEIS URBANOS COM FINALIDADE OPERATIVA (DOMÍNIO PRIVADO), CONSTRUÇÕES DIVERSAS, PARQUES DE VIATURAS	641.340,00	461.384,62							30.564,12	190.519,50	30.564,12	641.340,00	450.820,50		-30.564,12
301	04	02	IMOVEIS URBANOS COM FINALIDADE OPERATIVA (DOMÍNIO PRIVADO), CONSTRUÇÕES DIVERSAS, COMPLEXOS RESCRIPTIVOS	4.213.065,71	3.230.166,02	91.666,20		4.064,83	95.751,03			54.682,65	1.037.582,34	54.682,65	4.308.816,74	3.271.234,40	95.751,03	41.069,38
301	04	03	IMOVEIS URBANOS COM FINALIDADE OPERATIVA (DOMÍNIO PRIVADO), CONSTRUÇÕES DIVERSAS, PISCINAS	3.193.350,81	2.538.254,78							40.486,20	695.582,23	40.486,20	3.193.350,81	2.497.768,58		-40.486,20
301	04	05	IMOVEIS URBANOS COM FINALIDADE OPERATIVA (DOMÍNIO PRIVADO), CONSTRUÇÕES DIVERSAS, CEMITÉRIOS	3.994,02	3.726,69			28.894,18	28.994,18			160,75	428,08	160,75	32.898,20	32.560,12	28.894,18	28.893,43
301	04	99	IMOVEIS URBANOS COM FINALIDADE OPERATIVA (DOMÍNIO PRIVADO), CONSTRUÇÕES DIVERSAS, OUTRAS CONSTRUÇÕES	24731500,62	15946611,20	2.819.378,47		172.286,84	3.091.665,31	66.565,93		737.755,21	9.502.253,68	804.321,14	17.756.600,20	18.254.346,52	3.025.039,38	2.307.725,32
301	05	99	IMOVEIS URBANOS COM FINALIDADE OPERATIVA (DOMÍNIO PRIVADO), INFRA-ESTRUTURAS, OUTRAS INFRA-ESTRUTURAS	4.749.214,67	3.981.103,77	187.890,43		1.900,64	189.899,07	1,00		77.217,16	845.327,06	77.218,16	4.939.112,74	4.093.785,69	189.899,07	111.681,81
301	06	99	IMOVEIS URBANOS COM FINALIDADE OPERATIVA (DOMÍNIO PRIVADO), TERRENOS INCLUIDOS EM PLANOS DE URB. COM CAPACIDADE CONSTRUTIVA, OUTROS TERRENOS	204.852,21	79.224,18							26.408,05	152.036,08	26.408,05	204.852,21	52.816,13		-26.408,05
303	01	99	OUTROS RECURSOS NATURAIS (DOMÍNIO PRIVADO), OUTROS IMOVEIS, OUTROS	116,02	116,02										116,02	116,02		
Total				39.036.029,71	26.593.270,49	3.199.035,10		207.274,49	3.406.309,59	66.566,93		974.818,62	12.467.195,69	1.041.365,55	41.435.772,37	28.968.576,68	3.335.742,66	2.385.306,19

MAPA SÍNTESE DOS BENS INVENTARIADOS

CONTA IMOBILIZADO : 42.3.1 - Software

Classificador Geral				Patrimônio inicial		Acréscimos Patrimoniais				Diminuições Patrimoniais				Patrimônio Final		Variação Patrimonial			
Cl.	Tipo	Ben	Designação	Bruto	Líquido	Aquisições	Reavaliações e outras alterações	Grandes reparações ou beneficiações	Total	Ativos	Desvalorizações	Amortizações			Bruto	Líquido	Bruta	Líquida	
												Do exercício	Acumuladas	Total					
(1)			(2)	(3)	(4)	(5)	(6)	(7)	(8=5+6+7)	(9)	(10)	(11)	(12)	(13=9+10+11)	(14=3+8-10)	(15=14-3)	(16=14-3)	(17=15-4)	
101	02	01	EQUIPAMENTO INFORMÁTICO, SOFTWARE, COMPILADORES	329,66									329,66		329,66				
101	02	02	EQUIPAMENTO INFORMÁTICO, SOFTWARE, SISTEMAS OPERATIVOS	68.849,87	166,90							103,15	68.786,22	103,15	68.849,87	63,75	-103,15		
101	02	03	EQUIPAMENTO INFORMÁTICO, SOFTWARE, SOFTWARE DE APLICAÇÃO	1.356.926,36	112.483,96	1.287,35		182.860,31	194.247,66	2.890,69		207.029,34	1.447.581,05	209.820,03	1.548.283,33	100.702,28	191.356,97	-12.781,69	
101	02	04	EQUIPAMENTO INFORMÁTICO, SOFTWARE, SOFTWARE DE BASE	30.550,71	1.607,14							665,04	29.885,61	665,04	30.550,71	940,10	-665,04		
101	02	05	EQUIPAMENTO INFORMÁTICO, SOFTWARE, SOFTWARE DE COMUNICAÇÃO	3.524,00						358,92			3.165,08	358,92	3.165,08	-358,92			
101	02	07	EQUIPAMENTO INFORMÁTICO, SOFTWARE, SOFTWARE DE REDE	139,15									139,15		139,15				
101	02	99	EQUIPAMENTO INFORMÁTICO, SOFTWARE, OUTROS SOFTWARES	209.145,66	8.465,62	6.179,50		14.887,31	21.067,21	6.208,49		7.816,61	202.289,21	14.025,03	224.004,44	21.716,23	14.659,78	13.250,61	
Total				1.669.469,51	123.739,62	7.467,25		207.847,62	215.314,87	9.456,04			215.614,13	1.751.897,99	225.072,17	1.875.392,34	123.424,36	205.656,83	-299,26

Handwritten signatures and initials in blue ink, including a large signature and several initials, located at the bottom right of the page.



MAPA SÍNTESE DOS BENS INVENTARIADOS

CONTA IMOBILIZADO : 42.2.1 - Edifícios

Classificador Geral				Património Inicial		Acréscimos Patrimoniais				Diminuições Patrimoniais				Património Final		Variação Patrimonial		
Cl.	Tipo	Ben	Designação	Bruto	Líquido	Aquisições	Reavaliações e outras alterações	Grandes reparações ou beneficiações	Total	Abates	Desvalorizações	Amortizações		Total	Bruto	Líquido	Bruta	Líquida
												Do exercício	Acumuladas					
(1)			(2)	(3)	(4)	(5)	(6)	(7)	(8=5+6+7)	(9)	(10)	(11)	(12)	(13=9+10+11)	(14=3+4+5+10)	(15=14-3)	(16=14-3)	(17=15-4)
301	01	99	IMOVEIS URBANOS COM FINALIDADE OPERATIVA (DOMÍNIO PRIVADO), HABITAÇÕES, OUTRAS	700.119,42	640.303,48	29.992,57			29.992,57	81.000,00		8.533,09	66.995,93	89.533,09	649.111,99	582.116,11	-51.007,43	-58.187,38
301	02	01	IMOVEIS URBANOS COM FINALIDADE OPERATIVA (DOMÍNIO PRIVADO), EDIFICAÇÕES PARA SERVIÇOS, INSTALAÇÃO DE SERVIÇOS DE NATUREZA ADMINISTRATIVA	5.081.186,56	4.049.919,83	18.683,34		836,40	18.519,74		17.805,59	83.362,50	1.894.829,23	81.368,09	5.082.900,71	3.988.071,49	1.714,15	-61.846,35
301	02	02	IMOVEIS URBANOS COM FINALIDADE OPERATIVA (DOMÍNIO PRIVADO), EDIFICAÇÕES PARA SERVIÇOS, INSTALAÇÃO DE SERVIÇOS DE NATUREZA CULTURAL	212.883,48	188.757,83	266.579,57			266.579,57			2.876,30	27.001,65	2.876,30	479.463,45	452.461,10	266.579,57	263.703,27
301	02	03	IMOVEIS URBANOS COM FINALIDADE OPERATIVA (DOMÍNIO PRIVADO), EDIFICAÇÕES PARA SERVIÇOS, INSTALAÇÃO DE SERVIÇOS DE NATUREZA SOCIAL	1.883.104,55	1.800.209,99							23.300,18	106.195,74	23.300,18	1.883.104,55	1.776.908,81		-23.300,18
301	02	04	IMOVEIS URBANOS COM FINALIDADE OPERATIVA (DOMÍNIO PRIVADO), EDIFICAÇÕES PARA SERVIÇOS, INSTALAÇÃO DE SERVIÇOS DE NATUREZA ESCOLAR	35589375,21	31145595,91			726.355,54	726.355,54	148.503,09		476.180,95	4.892.501,37	624.684,04	36.167.227,66	31.274.726,29	577.852,45	108.140,39
301	02	05	IMOVEIS URBANOS COM FINALIDADE OPERATIVA (DOMÍNIO PRIVADO), EDIFICAÇÕES PARA SERVIÇOS, INSTALAÇÃO DE SERVIÇOS DE NATUREZA HOSPITALAR	2.764.027,23	2.574.112,27	1.730.989,81		19.579,59	1.750.569,35	157.135,56		35.354,12	204.807,68	182.489,68	4.357.461,02	4.152.653,24	1.589.493,79	1.578.530,37
301	02	06	IMOVEIS URBANOS COM FINALIDADE OPERATIVA (DOMÍNIO PRIVADO), EDIFICAÇÕES PARA SERVIÇOS, ESCRITÓRIOS	57.767,82	46.227,07							783,49	12.324,24	783,49	57.767,82	45.443,58		-783,49
301	02	99	IMOVEIS URBANOS COM FINALIDADE OPERATIVA (DOMÍNIO PRIVADO), EDIFICAÇÕES PARA SERVIÇOS, OUTROS EDIFÍCIOS PARA O SECTOR DOS SERVIÇOS	8.178.647,21	6.560.971,92	335.217,39		9.868,96	345.086,34	81.883,02		120.948,77	1.709.158,17	202.831,79	8.441.850,53	6.732.692,36	263.203,32	171.720,44
301	04	05	IMOVEIS URBANOS COM FINALIDADE OPERATIVA (DOMÍNIO PRIVADO), CONSTRUÇÕES DIVERSAS, CEMITÉRIOS	63.751,50	49.792,37							799,91	14.799,03	799,91	63.751,50	48.992,47		-799,91
301	04	99	IMOVEIS URBANOS COM FINALIDADE OPERATIVA (DOMÍNIO PRIVADO), CONSTRUÇÕES DIVERSAS, OUTRAS CONSTRUÇÕES	332.333,32	245.932,16							4.841,29	91.242,45	4.841,29	332.333,32	241.090,87		-4.841,29
301	07	99	IMOVEIS URBANOS COM FINALIDADE OPERATIVA (DOMÍNIO PRIVADO), TERRENOS SITUADOS DENTRO DO PERÍMETRO URBANO, OUTROS TERRENOS	83.548,65	83.548,65						83.548,65			83.548,65			-83.548,65	-83.548,65
301	06	04	IMOVEIS URBANOS COM FINALIDADE OPERATIVA (DOMÍNIO PRIVADO), COM FINALIDADE SOCIO-CULTURAL, MUSEUS	1.432.264,30	900.780,41							23.966,39	555.450,28	23.966,39	1.432.264,30	876.814,02		-23.966,39
301	06	05	IMOVEIS URBANOS COM FINALIDADE OPERATIVA (DOMÍNIO PRIVADO), COM FINALIDADE SOCIO-CULTURAL, BIBLIOTECAS	581.005,29	484.482,91							8.950,53	105.472,91	8.950,53	581.005,29	475.532,38		-8.950,53
301	06	06	IMOVEIS URBANOS COM FINALIDADE OPERATIVA (DOMÍNIO PRIVADO), COM FINALIDADE SOCIO-CULTURAL, ARQUIVOS	172.506,32	106.460,70							2.314,34	68.359,96	2.314,34	172.506,32	104.146,36		-2.314,34
301	06	07	IMOVEIS URBANOS COM FINALIDADE OPERATIVA (DOMÍNIO PRIVADO), COM FINALIDADE SOCIO-CULTURAL, TEATROS	1.201.581,21	830.274,91							16.253,39	387.559,68	16.253,39	1.201.581,21	814.021,53		-16.253,39
301	06	99	IMOVEIS URBANOS COM FINALIDADE OPERATIVA (DOMÍNIO PRIVADO), COM FINALIDADE SOCIO-CULTURAL, OUTROS IMOV. DE RELEVANCIA HISTÓRICA E CULTURAL	2.554.164,75	2.100.445,22							28.261,75	481.881,28	28.261,75	2.554.164,75	2.070.183,47		-28.261,75
Total				64.748.409,78	54.866.116,93	2.381.462,67		756.640,44	3.138.103,11	552.070,32	17.805,59	866.192,07	10.649.846,30	1.436.167,99	67.316.636,99	56.666.790,68	2.569.227,21	1.760.573,75

Handwritten signatures and initials

Prestação de Contas 2018 221

Mapa Síntese de Bens Inventariados



CONT: IMOBILIZADO : 42.1 - Terrenos e Recursos Naturais

Classificador Geral				Patrimônio inicial		Acréscimos Patrimoniais				Diminuições Patrimoniais				Patrimônio Final		Variação Patrimonial		
Cl.	Tipo	Bem	Designação	Bruto	Líquido	Aquisições	Reavaliações e outras alterações	Grandes reparações ou beneficiações	Total	Ativos	Desvalorizações	Amortizações			Bruto	Líquido	Bruta	Líquida
												Do exercício	Acumuladas	Total				
(1)			(2)	(3)	(4)	(5)	(6)	(7)	(8=5+6+7)	(9)	(10)	(11)	(12)	(13=9+10+11)	(14=3+8-10)	(15=14-12)	(16=14-3)	(17=15-4)
301	06	02	IMOVEIS URBANOS COM FINALIDADE OPERATIVA (DOMÍNIO PRIVADO), TERRENOS INCLUIDOS EM PLANOS DE URB. COM CAPACIDADE CONSTRUTIVA, EM ZONA DIFFERENCIADA DE AGLOMERADO URBANO	557.744,45	557.744,45	92.597,51			92.597,51		116.147,86			116.147,86	534.584,10	534.584,10	-23.160,35	-23.160,35
301	06	99	IMOVEIS URBANOS COM FINALIDADE OPERATIVA (DOMÍNIO PRIVADO), TERRENOS INCLUIDOS EM PLANOS DE URB. COM CAPACIDADE CONSTRUTIVA, OUTROS TERRENOS	434.554,15	434.554,15	7.497,53			7.497,53						442.051,68	442.051,68	7.497,53	7.497,53
301	07	01	IMOVEIS URBANOS COM FINALIDADE OPERATIVA (DOMÍNIO PRIVADO), TERRENOS SITUADOS DENTRO DO PERÍMETRO URBANO, ESPAÇO NATURAL	49,88	49,88										49,88	49,88		
301	07	02	IMOVEIS URBANOS COM FINALIDADE OPERATIVA (DOMÍNIO PRIVADO), TERRENOS SITUADOS DENTRO DO PERÍMETRO URBANO, ZONA VERDE OU DE LAZER	3.101.160,58	3.101.160,58	69.360,00			69.360,00						3.170.520,58	3.170.520,58	69.360,00	69.360,00
301	07	03	IMOVEIS URBANOS COM FINALIDADE OPERATIVA (DOMÍNIO PRIVADO), TERRENOS SITUADOS DENTRO DO PERÍMETRO URBANO, PRAÇAS PÚBLICAS	498,80	498,80										498,80	498,80		
301	07	04	IMOVEIS URBANOS COM FINALIDADE OPERATIVA (DOMÍNIO PRIVADO), TERRENOS SITUADOS DENTRO DO PERÍMETRO URBANO, DESTINADOS A EQUIPAMENTO PÚBLICO	131'3539,42	131'3539,42	115.000,00			115.000,00						13.289.538,42	13.289.538,42	115.000,00	115.000,00
301	07	99	IMOVEIS URBANOS COM FINALIDADE OPERATIVA (DOMÍNIO PRIVADO), TERRENOS SITUADOS DENTRO DO PERÍMETRO URBANO, OUTROS TERRENOS	2.337.690,70	2.337.690,70	255.935,88			255.935,88						2.653.626,58	2.653.626,58	255.935,88	255.935,88
302	01	01	IMOVEIS RUSTICOS (DOMÍNIO PRIVADO), TERRENOS NÃO INCLUIDOS EM PLANO DE URBANIZAÇÃO, AGRÍCOLAS	148.216,68	148.216,68										148.216,68	148.216,68		
302	01	03	IMOVEIS RUSTICOS (DOMÍNIO PRIVADO), TERRENOS NÃO INCLUIDOS EM PLANO DE URBANIZAÇÃO, FLORESTAIS	168.300,00	168.300,00										168.300,00	168.300,00		
302	01	05	IMOVEIS RUSTICOS (DOMÍNIO PRIVADO), TERRENOS NÃO INCLUIDOS EM PLANO DE URBANIZAÇÃO, ESPAÇOS NATURAIS	73.380,21	73.380,21	4.552,50			4.552,50						77.932,71	77.932,71	4.552,50	4.552,50
302	01	06	IMOVEIS RUSTICOS (DOMÍNIO PRIVADO), TERRENOS NÃO INCLUIDOS EM PLANO DE URBANIZAÇÃO, ESPAÇO DE PROTEÇÃO OU LAZER															
302	01	99	IMOVEIS RUSTICOS (DOMÍNIO PRIVADO), TERRENOS NÃO INCLUIDOS EM PLANO DE URBANIZAÇÃO, SOLO PARA OUTROS FINS	1.461.596,37	1.461.596,37					24.598,22				24.598,22	1.436.998,15	1.436.998,15	-24.598,22	-24.598,22
402	01	99	IMOVEIS RUSTICOS (DOMÍNIO PÚBLICO), TERRENOS NÃO INCLUIDOS EM PLANO DE URBANIZAÇÃO, SOLO PARA OUTROS FINS	116.533,03	116.533,03										116.533,03	116.533,03		
Total				28.475.676,37	28.475.676,37	1.055.283,42			1.055.283,42	50.007,40	116.147,86			1.055.283,42	28.362.804,53	28.362.804,53	867.120,16	867.120,16

MAPA SÍNTESE DOS BENS INVENTARIADOS

CONT: IMOBILIZADO : 42.2.1 - Edifícios

Classificador Geral				Patrimônio inicial		Acréscimos Patrimoniais				Diminuições Patrimoniais				Patrimônio Final		Variação Patrimonial		
Cl.	Tipo	Bem	Designação	Bruto	Líquido	Aquisições	Reavaliações e outras alterações	Grandes reparações ou beneficiações	Total	Ativos	Desvalorizações	Amortizações			Bruto	Líquido	Bruta	Líquida
												Do exercício	Acumuladas	Total				
(1)			(2)	(3)	(4)	(5)	(6)	(7)	(8=5+6+7)	(9)	(10)	(11)	(12)	(13=9+10+11)	(14=3+8-10)	(15=14-12)	(16=14-3)	(17=15-4)
301	01	02	IMOVEIS URBANOS COM FINALIDADE OPERATIVA (DOMÍNIO PRIVADO), HABITAÇÕES, HABITAÇÕES SOCIAIS	3.834.626,48	3.058.192,01							46.925,53	825.359,80	46.925,53	3.834.626,48	3.038.266,68		-46.925,53
301	01	03	IMOVEIS URBANOS COM FINALIDADE OPERATIVA (DOMÍNIO PRIVADO), HABITAÇÕES, CASAS DE REPOZICIONAMENTO	25.516,48	20.109,40							439,56	5.946,84	439,56	25.516,48	19.669,84		-439,56
Total				3.860.142,96	3.078.301,41							49.365,09	831.206,64	49.365,09	3.860.142,96	3.028.936,52		-49.365,09

Handwritten signatures and initials in blue ink at the bottom right of the page.

Mapa Síntese de Bens Inventariados



MAPA SÍNTESE DOS BENS INVENTARIADOS

CONTA IMOBILIZADO : 41.1.4.9.1 - Smtajo-Saneamento Integrado Munic. Tejo e Trancão

Classificador Geral				Patrimônio Inicial		Acréscimos Patrimoniais				Diminuições Patrimoniais				Patrimônio Final		Variação Patrimonial		
Cl.	Tipo	Ben	Designação	Patrimônio Inicial		Aquisições	Reavaliações e outras alterações	Grandes reparações ou beneficiações	Total	Abates	Desvalorizações	Amortizações			Bruto	Líquido	Bruta	Líquida
				Bruto	Líquido							Do exercício	Acumuladas	Total				
(1)			(2)	(3)	(4)	(5)	(6)	(7)	(8=5+6+7)	(9)	(10)	(11)	(12)	(13=9+10+11)	(14=3+8-9-10)	(15=14-12)	(16=14-3)	(17=15-4)
999	01	01	INVESTIMENTOS FINANCEIROS-AÇÕES E OUTRAS PARTICIPAÇÕES, PARTICIPAÇÃO NO CAPITAL SOCIAL, PARTES DE CAPITAL															
Total																		

MAPA SÍNTESE DOS BENS INVENTARIADOS

CONTA IMOBILIZADO : 41.2.2 - Fundo de Apoio Municipal

Classificador Geral				Patrimônio Inicial		Acréscimos Patrimoniais				Diminuições Patrimoniais				Patrimônio Final		Variação Patrimonial		
Cl.	Tipo	Ben	Designação	Patrimônio Inicial		Aquisições	Reavaliações e outras alterações	Grandes reparações ou beneficiações	Total	Abates	Desvalorizações	Amortizações			Bruto	Líquido	Bruta	Líquida
				Bruto	Líquido							Do exercício	Acumuladas	Total				
(1)			(2)	(3)	(4)	(5)	(6)	(7)	(8=5+6+7)	(9)	(10)	(11)	(12)	(13=9+10+11)	(14=3+8-9-10)	(15=14-12)	(16=14-3)	(17=15-4)
999	01	03	INVESTIMENTOS FINANCEIROS-AÇÕES E OUTRAS PARTICIPAÇÕES, PARTICIPAÇÃO NO CAPITAL SOCIAL, FUNDO DE APOIO MUNICIPAL - FEM	2.057.170,93	2.057.170,93						734.703,93			734.703,93	1.322.466,00	1.322.466,00	-734.703,93	-734.703,93
Total				2.057.170,93	2.057.170,93						734.703,93			734.703,93	1.322.466,00	1.322.466,00	-734.703,93	-734.703,93

MAPA SÍNTESE DOS BENS INVENTARIADOS

CONTA IMOBILIZADO : 41.4.1 - Terrenos e Recursos Naturais

Classificador Geral				Patrimônio Inicial		Acréscimos Patrimoniais				Diminuições Patrimoniais				Patrimônio Final		Variação Patrimonial		
Cl.	Tipo	Ben	Designação	Patrimônio Inicial		Aquisições	Reavaliações e outras alterações	Grandes reparações ou beneficiações	Total	Abates	Desvalorizações	Amortizações			Bruto	Líquido	Bruta	Líquida
				Bruto	Líquido							Do exercício	Acumuladas	Total				
(1)			(2)	(3)	(4)	(5)	(6)	(7)	(8=5+6+7)	(9)	(10)	(11)	(12)	(13=9+10+11)	(14=3+8-9-10)	(15=14-12)	(16=14-3)	(17=15-4)
301	06	02	IMOVEIS URBANOS COM FINALIDADE OPERATIVA (DOMÍNIO PRIVADO), TERRENOS INCLUIDOS EM PLANOS DE URB. COM CAPACIDADE CONSTR. , EM ZONA DIFERENCIADA DE AGLOMERADO URBANO			10.856,43			10.856,43						10.856,43	10.856,43	10.856,43	10.856,43
Total						10.856,43			10.856,43						10.856,43	10.856,43	10.856,43	10.856,43

MAPA SÍNTESE DOS BENS INVENTARIADOS

CONTA IMOBILIZADO : 42.1 - Terrenos e Recursos Naturais

Classificador Geral				Patrimônio Inicial		Acréscimos Patrimoniais				Diminuições Patrimoniais				Patrimônio Final		Variação Patrimonial		
Cl.	Tipo	Ben	Designação	Patrimônio Inicial		Aquisições	Reavaliações e outras alterações	Grandes reparações ou beneficiações	Total	Abates	Desvalorizações	Amortizações			Bruto	Líquido	Bruta	Líquida
				Bruto	Líquido							Do exercício	Acumuladas	Total				
(1)			(2)	(3)	(4)	(5)	(6)	(7)	(8=5+6+7)	(9)	(10)	(11)	(12)	(13=9+10+11)	(14=3+8-9-10)	(15=14-12)	(16=14-3)	(17=15-4)
301	06	01	IMOVEIS URBANOS COM FINALIDADE OPERATIVA (DOMÍNIO PRIVADO), TERRENOS INCLUIDOS EM PLANOS DE URB. COM CAPACIDADE CONSTR. , EM AGLOMERADOS URBANOS	6.842.413,10	6.842.413,10	509.950,00			509.950,00	27.409,18				27.409,18	7.324.953,92	7.324.953,92	482.540,82	482.540,82
Total				6.842.413,10	6.842.413,10	509.950,00			509.950,00	27.409,18				27.409,18	7.324.953,92	7.324.953,92	482.540,82	482.540,82



MAPA SÍNTESE DOS BENS INVENTARIADOS

CONTA IMOBILIZADO : 41.1.2.5 - Giatul-Emp.Munic.º/ Gest.Infr.Act.Tur.e Laser,ZH

Classificador Geral				Património inicial		Acréscimos Patrimoniais				Diminuições Patrimoniais				Património Final		Variação Patrimonial		
Cl.	Tipo	Ben	Designação	Bruto	Líquido	Aquisições	Reavaliações e outras alterações	Grandes reparações ou beneficiações	Total	Ativos	Desvalorizações	Amortizações			Bruto	Líquido	Bruta	Líquida
												Do exercício	Acumuladas	Total				
(1)	(2)			(3)	(4)	(5)	(6)	(7)	(8=5+6+7)	(9)	(10)	(11)	(12)	(13=9+10+11)	(14=3+8-9-10)	(15=14-12)	(16=14-3)	(17=15-4)
999	01	01	INVESTIMENTOS FINANCEIROS-AÇÕES E OUTRAS PARTICIPAÇÕES, PARTICIPAÇÃO NO CAPITAL SOCIAL, PARTES DE CAPITAL	5.888.910,08	5.888.910,08			178.989,07	178.989,07						6.067.899,15	6.067.899,15	178.989,07	178.989,07
Total				5.888.910,08	5.888.910,08			178.989,07	178.989,07						6.067.899,15	6.067.899,15	178.989,07	178.989,07

MAPA SÍNTESE DOS BENS INVENTARIADOS

CONTA IMOBILIZADO : 41.1.3.1 - Tapada Nacional de Mafra

Classificador Geral				Património inicial		Acréscimos Patrimoniais				Diminuições Patrimoniais				Património Final		Variação Patrimonial		
Cl.	Tipo	Ben	Designação	Bruto	Líquido	Aquisições	Reavaliações e outras alterações	Grandes reparações ou beneficiações	Total	Ativos	Desvalorizações	Amortizações			Bruto	Líquido	Bruta	Líquida
												Do exercício	Acumuladas	Total				
(1)	(2)			(3)	(4)	(5)	(6)	(7)	(8=5+6+7)	(9)	(10)	(11)	(12)	(13=9+10+11)	(14=3+8-9-10)	(15=14-12)	(16=14-3)	(17=15-4)
999	01	01	INVESTIMENTOS FINANCEIROS-AÇÕES E OUTRAS PARTICIPAÇÕES, PARTICIPAÇÃO NO CAPITAL SOCIAL, PARTES DE CAPITAL	112.090,18	112.090,18										112.090,18	112.090,18		
Total				112.090,18	112.090,18										112.090,18	112.090,18		

MAPA SÍNTESE DOS BENS INVENTARIADOS

CONTA IMOBILIZADO : 41.1.3.2 - Enerflora-Produção de Energia Elétrica, Lda

Classificador Geral				Património inicial		Acréscimos Patrimoniais				Diminuições Patrimoniais				Património Final		Variação Patrimonial		
Cl.	Tipo	Ben	Designação	Bruto	Líquido	Aquisições	Reavaliações e outras alterações	Grandes reparações ou beneficiações	Total	Ativos	Desvalorizações	Amortizações			Bruto	Líquido	Bruta	Líquida
												Do exercício	Acumuladas	Total				
(1)	(2)			(3)	(4)	(5)	(6)	(7)	(8=5+6+7)	(9)	(10)	(11)	(12)	(13=9+10+11)	(14=3+8-9-10)	(15=14-12)	(16=14-3)	(17=15-4)
999	01	01	INVESTIMENTOS FINANCEIROS-AÇÕES E OUTRAS PARTICIPAÇÕES, PARTICIPAÇÃO NO CAPITAL SOCIAL, PARTES DE CAPITAL															
Total																		

MAPA SÍNTESE DOS BENS INVENTARIADOS

CONTA IMOBILIZADO : 41.1.3.3 - Caixa de Crédito Agrícola Mútuo

Classificador Geral				Património inicial		Acréscimos Patrimoniais				Diminuições Patrimoniais				Património Final		Variação Patrimonial		
Cl.	Tipo	Ben	Designação	Bruto	Líquido	Aquisições	Reavaliações e outras alterações	Grandes reparações ou beneficiações	Total	Ativos	Desvalorizações	Amortizações			Bruto	Líquido	Bruta	Líquida
												Do exercício	Acumuladas	Total				
(1)	(2)			(3)	(4)	(5)	(6)	(7)	(8=5+6+7)	(9)	(10)	(11)	(12)	(13=9+10+11)	(14=3+8-9-10)	(15=14-12)	(16=14-3)	(17=15-4)
999	01	01	INVESTIMENTOS FINANCEIROS-AÇÕES E OUTRAS PARTICIPAÇÕES, PARTICIPAÇÃO NO CAPITAL SOCIAL, PARTES DE CAPITAL	498,80	498,80										498,80	498,80		
Total				498,80	498,80										498,80	498,80		

Handwritten signatures and initials: h, [initials], [signature]



MAPA SÍNTESE DOS BENS INVENTARIADOS

CONTA IMOBILIZADO : 41.1.2.1 - Pavimenta, Infraestruturas e Rodovias, EM

Classificador Geral				Patrimônio inicial		Acréscimos Patrimoniais				Diminuições Patrimoniais				Patrimônio Final		Variação Patrimonial		
Cl.	Tipo	Bem	Designação	Patrimônio inicial		Aquisições	Reavaliações e outras alterações	Grandes reparações ou beneficiações	Total	Abates	Desvalorizações	Amortizações			Bruto	Líquido	Bruta	Líquida
				Bruto	Líquido							Do exercício	Acumuladas	Total				
(1)			(2)	(3)	(4)	(5)	(6)	(7)	(8=5+6+7)	(9)	(10)	(11)	(12)	(13=9+10+11)	(14=3+4-9-10)	(15=14-12)	(16=14-3)	(17=15-4)
999	01	01	INVESTIMENTOS FINANCEIROS-AÇÕES E OUTRAS PARTICIPAÇÕES, PARTICIPAÇÃO NO CAPITAL SOCIAL, PARTES DE CAPITAL															
Total																		

MAPA SÍNTESE DOS BENS INVENTARIADOS

CONTA IMOBILIZADO : 41.1.2.2 - Mafatlântico, Vias Rodoviárias, EM

Classificador Geral				Patrimônio inicial		Acréscimos Patrimoniais				Diminuições Patrimoniais				Patrimônio Final		Variação Patrimonial		
Cl.	Tipo	Bem	Designação	Patrimônio inicial		Aquisições	Reavaliações e outras alterações	Grandes reparações ou beneficiações	Total	Abates	Desvalorizações	Amortizações			Bruto	Líquido	Bruta	Líquida
				Bruto	Líquido							Do exercício	Acumuladas	Total				
(1)			(2)	(3)	(4)	(5)	(6)	(7)	(8=5+6+7)	(9)	(10)	(11)	(12)	(13=9+10+11)	(14=3+4-9-10)	(15=14-12)	(16=14-3)	(17=15-4)
999	01	01	INVESTIMENTOS FINANCEIROS-AÇÕES E OUTRAS PARTICIPAÇÕES, PARTICIPAÇÃO NO CAPITAL SOCIAL, PARTES DE CAPITAL															
Total																		

MAPA SÍNTESE DOS BENS INVENTARIADOS

CONTA IMOBILIZADO : 41.1.2.3 - Município-Empresa de Cartografia e Sist.Informação

Classificador Geral				Patrimônio inicial		Acréscimos Patrimoniais				Diminuições Patrimoniais				Patrimônio Final		Variação Patrimonial		
Cl.	Tipo	Bem	Designação	Patrimônio inicial		Aquisições	Reavaliações e outras alterações	Grandes reparações ou beneficiações	Total	Abates	Desvalorizações	Amortizações			Bruto	Líquido	Bruta	Líquida
				Bruto	Líquido							Do exercício	Acumuladas	Total				
(1)			(2)	(3)	(4)	(5)	(6)	(7)	(8=5+6+7)	(9)	(10)	(11)	(12)	(13=9+10+11)	(14=3+4-9-10)	(15=14-12)	(16=14-3)	(17=15-4)
999	01	01	INVESTIMENTOS FINANCEIROS-AÇÕES E OUTRAS PARTICIPAÇÕES, PARTICIPAÇÃO NO CAPITAL SOCIAL, PARTES DE CAPITAL	4.850,00	4.850,00										4.850,00	4.850,00		
Total				4.850,00	4.850,00										4.850,00	4.850,00		

MAPA SÍNTESE DOS BENS INVENTARIADOS

CONTA IMOBILIZADO : 41.1.2.4 - Matadouro Regional de Mafra, SA

Classificador Geral				Patrimônio inicial		Acréscimos Patrimoniais				Diminuições Patrimoniais				Patrimônio Final		Variação Patrimonial		
Cl.	Tipo	Bem	Designação	Patrimônio inicial		Aquisições	Reavaliações e outras alterações	Grandes reparações ou beneficiações	Total	Abates	Desvalorizações	Amortizações			Bruto	Líquido	Bruta	Líquida
				Bruto	Líquido							Do exercício	Acumuladas	Total				
(1)			(2)	(3)	(4)	(5)	(6)	(7)	(8=5+6+7)	(9)	(10)	(11)	(12)	(13=9+10+11)	(14=3+4-9-10)	(15=14-12)	(16=14-3)	(17=15-4)
999	01	01	INVESTIMENTOS FINANCEIROS-AÇÕES E OUTRAS PARTICIPAÇÕES, PARTICIPAÇÃO NO CAPITAL SOCIAL, PARTES DE CAPITAL	1.472.219,25	1.472.219,25			0.538,69	0.538,69		0.000,00			0.000,00	1.472.757,94	1.472.757,94	538,69	538,69
Total				1.472.219,25	1.472.219,25			0.538,69	0.538,69		0.000,00			0.000,00	1.472.757,94	1.472.757,94	538,69	538,69